



Osnovna šola dr. Antona Debeljaka Loški Potok
 Hrib – Loški Potok 101
 1318 Loški Potok
 Tel: 01 836 70 10
 Email: andrej.starac@os-loskipotok.si
os-loskipotok@quest.arnes.si
 Internet: : <http://www.os-loskipotok.si>

OBČINA LOŠKI POTOK	
Prejeto 05-12-2017	ID 676
Št zadeve 602-0002/2017	Sig znak 1
Priloge	

Številka: 100-8/2017/7
 Datum: 28. 11. 2017

Županu in občinskemu svetu
 občine Loški Potok
 Hrib – Loški Potok 17

1318 LOŠKI POTOK

Zadeva: **Predlog sistemizacije delovnih mest v enoti vrtca, predlog ekonomske cene za leto 2018**

1. Sistemizacija delovnih mest v enoti vrtca

Pri pripravi predloga sistemizacije delovnih mest smo upoštevali Zakon o vrtcih (*Uradni list RS, št. 100/05 – uradno prečiščeno besedilo, 25/08, 98/09 – ZIUZGK, 36/10, 62/10 – ZUPJS, 94/10 – ZIU, 40/12 – ZUJF, 14/15 – ZUUJFO in 55/17*) ter Pravilnik o normativih za opravljanje dejavnosti predšolske vzgoje (*Uradni list RS, št. 27/14 in 47/17*).

Enota vrtca v Podpreski – 1 kombiniran oddelek

- vzgojiteljica 1
- pomočnica vzgojiteljice 1

(v oddelku se mora zagotavljati najmanj 5-urna sočasnost vzgojiteljice in pomočnice vzgojiteljice)

Enota vrtca v Loškem Potoku – 4 oddelki

- dva oddelka drugega starostnega obdobja (homogen in heterogen)
 - vzgojiteljica 2
 - pomočnica vzgojiteljice 2

(v oddelku se mora zagotavljati najmanj 4-urna sočasnost)

- dva oddelka prvega starostnega obdobja (oba homogena)
 - vzgojiteljica 2
 - pomočnica vzgojiteljice 2

(v oddelku se mora zagotavljati najmanj 6-urna sočasnost)

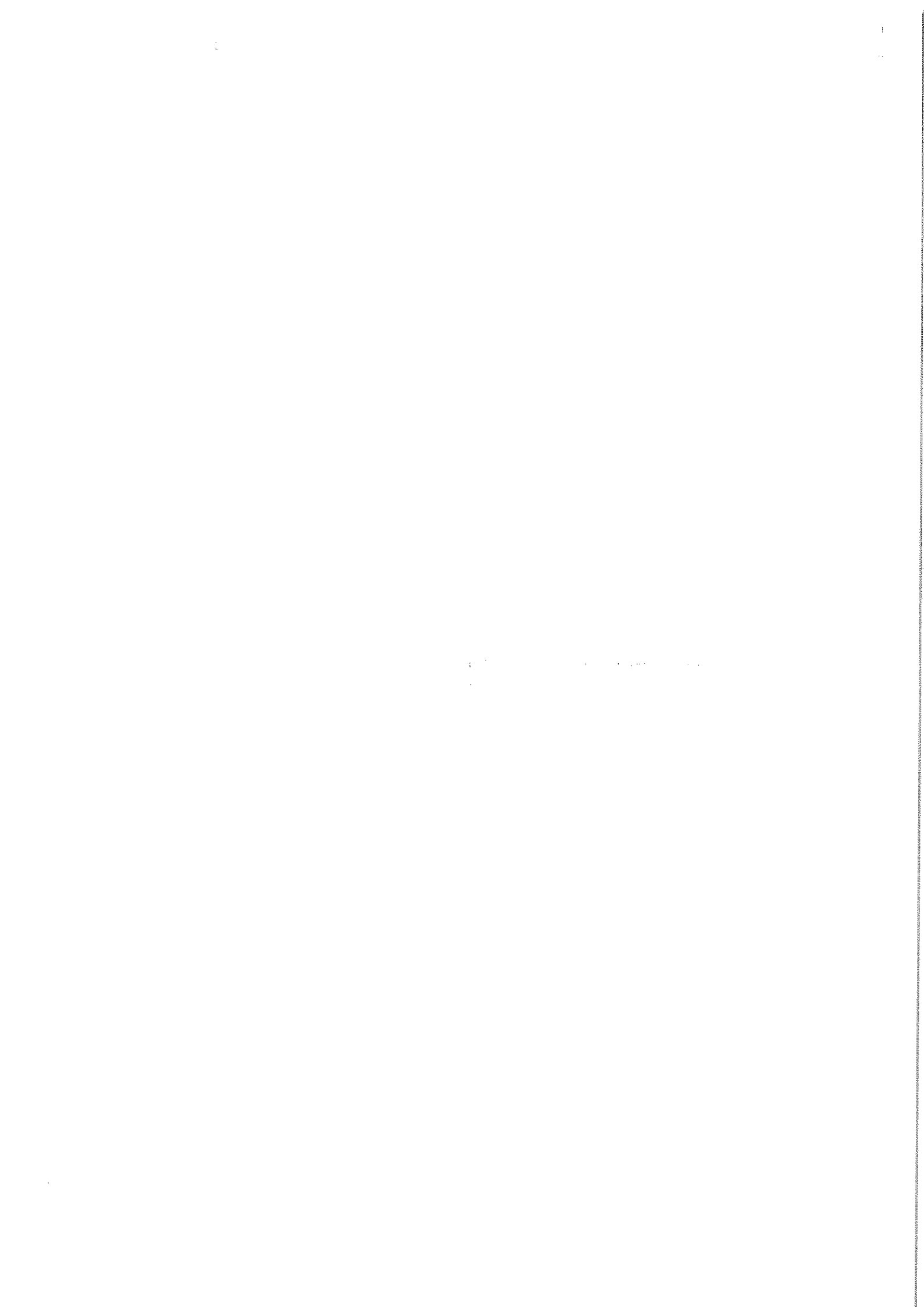

Ostala sistemizirana delovna mesta oziroma njihov delež v skladu s Pravilnikom o normativih za opravljanje dejavnosti predšolske vzgoje

1. Svetovalni delavec	0,167
2. Zagotavljanje sočasnosti in znižanje neposrednega dela z otroki za strokovne delavke, ko dopolnijo 30 let delovne dobe z vsaj 20 let v vzgoji in izobraževanju.	
o sočasnost v enoti Podpreska	0,286
o znižanje obveznosti dveh vzgojiteljic	0,133
o znižanje obveznosti dveh pomočnic	0,114
3. Organizator prehrane in higiensko zdravstvenega režima za 5 oddelkov	
o organizator prehrane	0,083
o organizator higienskega režima	0,083
4. Perica (za cca 10 kg perila na dan)	0,170
5. Administrator	0,400
6. Računovodja	0,400
7. Hišnik vzdrževalec	0,278
8. Kuhar	1,430
9. Snažilka	0,537
10. Gospodinjec v enoti Podpreska	0,300

Navedena delovna mesta ali njihovi deleži predstavljajo osnovo za izračun cene programov. Sistemizacija naj bi veljala od 01. 01. 2018 in se bo glede na vpis in dogajanje glede obstoja oddelka na podružnični v letu 2018 zelo verjetno spremenila s 01. 09. 2018. Kajti številke kažejo, da se bo oddelek, ki deluje na podružnični šoli v Podpreski gotovo preselil v enoto vrtca pri matični šoli.

Pravilnik o normativih za opravljanje dejavnosti predšolske vzgoje predvideva tudi, da ravnatelj vrtca pri osnovni šoli imenuje pomočnika ravnatelja za pedagoško in organizacijsko vodenje v ustreznem deležu. S tem se predvideva in zagotavlja kakovostnejše delo in vodenje tako vrtca kot tudi šole. To normativno zahtevo bo potrebno nujno v bodočnosti uskladiti tudi v aktu o ustanovitvi javnega vzgojno-izobraževalnega zavoda OŠ dr. Antona Debeljaka Loški Potok. V letu 2018 ta normativna zahteva v predlogu sistemizacije pri izračunu ekonomske cene **ni upoštevana**.

Občinskemu svetu predlagamo v sprejem naslednja sklepa:

1. Sprejme se predlagana sistemizacija delovnih mest v enoti vrtca pri osnovni šoli za leto 2018. Uporabljati se začne s 1. 1. 2018. Sistemizacija je osnova za izračun cene programov za leto 2018. Cene programov se začnejo uporabljati s 1. 1. 2018.
2. V vseh oddelkih vrtca se v primeru potrebe lahko uporabi fleksibilni normativ števila otrok v oddelku, kar pomeni, da se najvišje normativno dovoljeno število otrok lahko poveča za največ dva otroka.

Ravnatelj
Andrej Starc



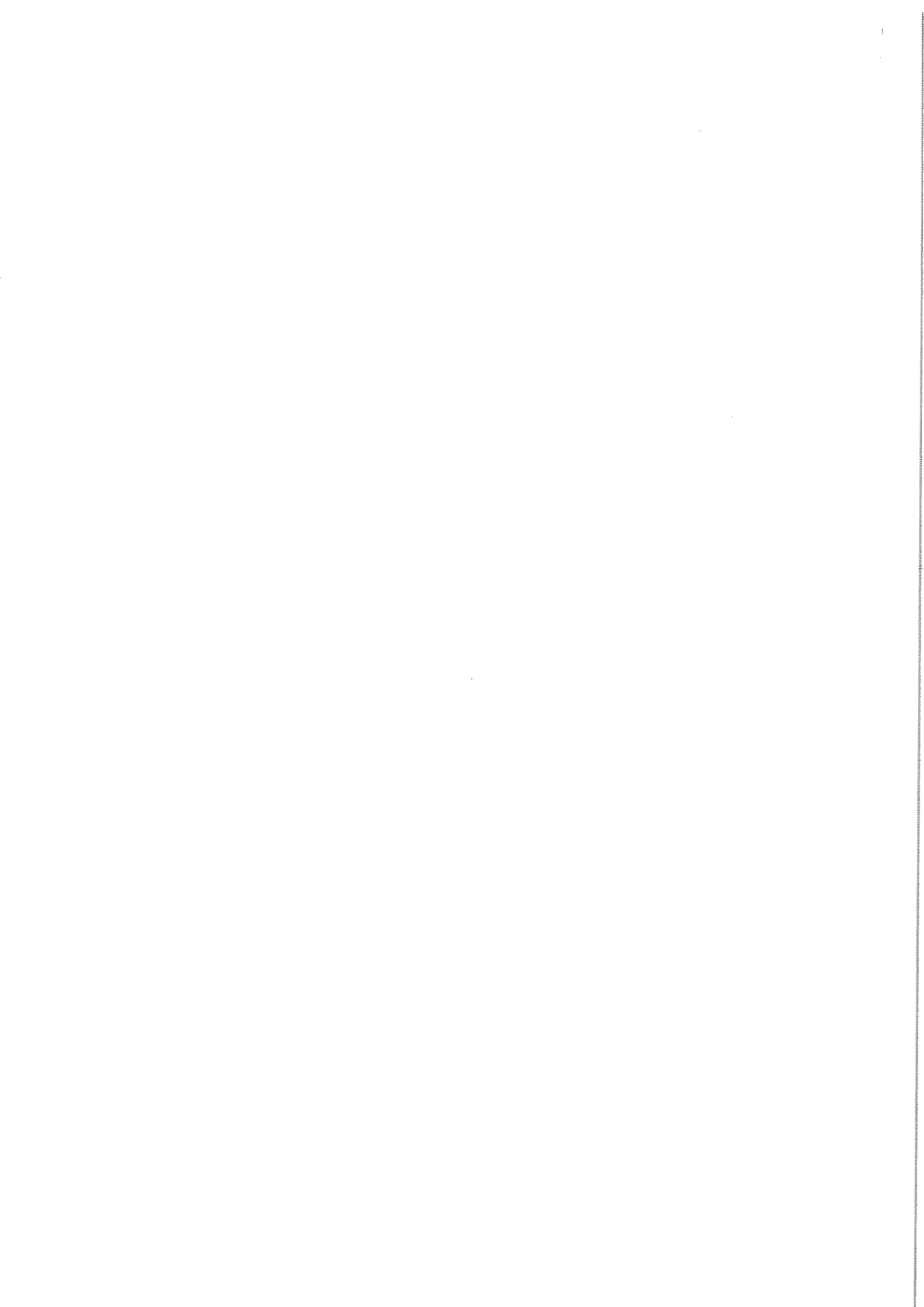

POJASNILA K PREDLAGANIM CENAM PROGRAMOV PREDŠOLSKE VZGOJE V VVE OD 01. 01. 2018

Predlog cene, ki ga dajemo v potrditev, je pripravljen po metodologiji, ki je opredeljena v Pravilniku o metodologiji za oblikovanje cen programov v vrtcih, ki izvajajo javno službo (*Uradni list RS, št. 97/03, 77/05, 120/05 in 93/15*).

Ceno programov v vrtcu prilagajamo v skladu z 31. členom Zakona o vrtcih (*Uradni list RS, št. 100/05 – uradno prečiščeno besedilo, 25/08, 98/09 – ZIUZGK, 36/10, 62/10 – ZUPJS, 94/10 – ZIU, 40/12 – ZUJF, 14/15 – ZUUJFO in 55/17*).

ELEMENTI ZA OBLIKOVANJE CENE SO:

- **STROŠKI DELA**
- **STROŠKI MATERIALA IN STORITEV**
- **STROŠKI ŽIVIL ZA OTROKE**

Stroški dela vključujejo plače, davke in prispevke na plače, dodatno pokojninsko zavarovanje, regres za letni dopust, jubilejne nagrade, odpravnine, stroške prevoza na delo in prehrane na delu, solidarnostne pomoči v skladu z zakoni, kolektivno pogodbo in drugimi predpisi za opravljanje dejavnosti predšolske vzgoje. V stroške dela se prištejejo tudi sredstva za nadomeščanje odsotnih delavcev iz razloga nezmožnosti dela zaradi bolezni ali poškodbe do 30 delovnih dni v višini, ki je opredeljena v finančnem načrtu vrtca, na katerega je občina ustanoviteljica podala soglasje.

Stroški materiala in storitev so vsi stroški za nabavljen material in za opravljene storitve in sicer: funkcionalni stroški objektov (ogrevanje, električna, voda, komunalne storitve, tekoče vzdrževanje, čiščenje, zavarovanje, varovanje objektov, nadomestilo za stavbna zemljišča), funkcionalni stroški osnovne dejavnosti (didaktična sredstva in igrače, strokovno izpopolnjevanje delavcev, varstvo pri delu, hišno perilo, pisarniško poslovanje, drobni inventar), drugi specifični namenski stroški.

Stroški živil za otroke se določijo na podlagi števila obrokov, ki jih vrtec zagotavlja na otroka v posameznem programu, in se določijo v enakem znesku za vse dnevne programe.

Med elemente cene ne sodijo:

- stroški za investicije in investicijsko vzdrževanje,
- odpravnine presežnim delavcem,
- sredstva za obnovo obrabljene opreme, pohištva in delavnih priprav (amortizacija),
- nadomestila delavnim invalidom za čas čakanja na drugo ustrezno delo,
- stroški sodnih postopkov,
- poravnava odškodnin na podlagi izvršilnega naslova,

Stroške, ki niso element cene, krije vrtcu ustanovitelj v skladu z zakonom, drugimi predpisi, aktom o ustanovitvi, oziroma v skladu s pogodbo o financiranju zavoda.

Po metodologiji se izračunava cena na otroka glede na število otrok, ki so določeni z normativom na oddelek, upoštevaje najvišji normativ za oblikovanje posamezne vrste oddelka.

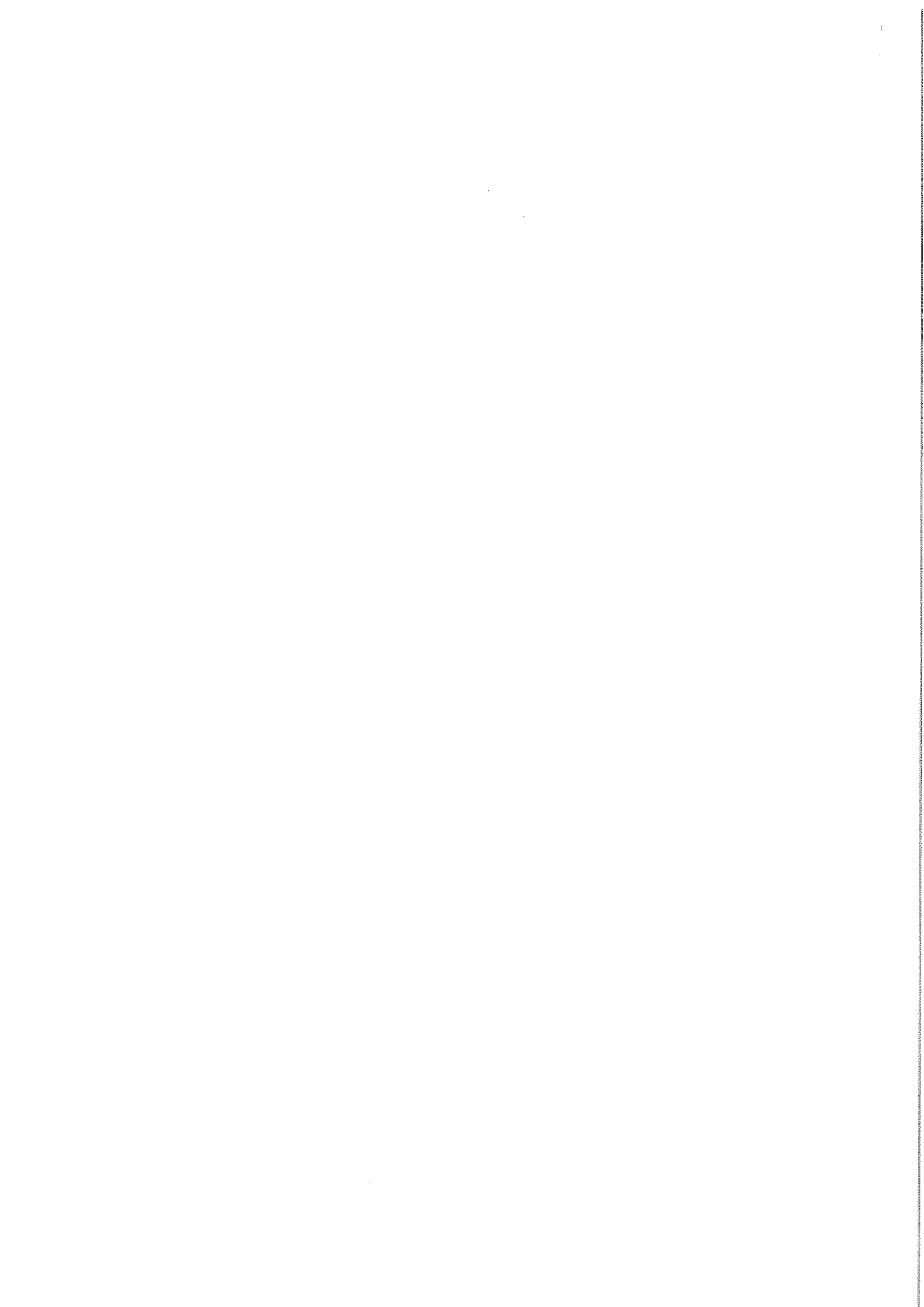

Za leto 2018 predlagamo t.i. »fleksibilni normativ« v vseh oddelkih, kar pomeni, da je v oddelkih lahko večje število otrok za dva od predpisanega normativa.

Stroške v vrtcih opredeljuje na eni strani zakonodaja za plače in normative v vrtcih, na drugi strani pa materialne zahteve okolja. Predšolska vzgoja je dejavnost, ki je v javnem sektorju ena izmed najbolj normiranih in standardiziranih dejavnosti in zato je na tem področju mogoče sprejemati ukrepe za racionalizacijo samo v okvirih, ki jih določa zakonodaja.

PREDLOG NOVE CENE

Sedaj veljavne cene programov v vrtcu veljajo od 1. januarja 2016, nove ekonomske cene programov naj bi začele veljati s 1. januarjem 2018.

Cene programov se spreminjajo v skladu s sistemizacijo delovnih mest. Spreminjajo se tudi ostali elementi cene predvsem zaradi rasti cen oziroma inflacije. Za naslednje obdobje predlagamo še naprej enotno ceno v oddelku drugega starostnega obdobja in kombiniranem oddelku (Podpreska) predvsem zaradi dejstva, da zaradi starostne strukture otrok v teh oddelkih ne moremo, zaradi normativnih zahtev, zagotoviti prehoda otrok v skupino v kateri so otroci predvidenega starostnega razpona.

Izračun ekonomske cene s strani VVE vključuje vse stroške po predpisanih normativih.

Za izračun cene na otroka smo upoštevali 86 otrok, torej normativ po sklepu ustanovitelja (+2).

- prva starostna skupina – 28 otrok (14 + 14)
- druga starostna skupina – 58 otrok (24 + 21 + 13)

Plače so izračunane za obdobje do 31. 12. 2018 in so upošteevane trenutno veljavne osnovne plače z delovno dobo glede na sistemizacijo delovnih mest in plačnih razredov v višini, ki jo določa plačna lestvica s 01. 09. 2017.

Prispevki za socialno varnost so izračunani na podlagi veljavnih stopenj – 16,10 %.

Sredstva za premije za dodatno pokojninsko zavarovanje smo načrtovali v skladu s 6. točko dogovora, ki pa je enaka trenutni višini.

Regres za letni dopust za leto 2018 je obračunan v višini, ki je določena za regres za letni dopust v letu 2017.

Zaposlenim, ki so na zadnji dan meseca aprila 2017 uvrščeni:

- do vključno 30. plačnega razreda, se izplača regres v znesku 790,73 evrov;
- od 31. do vključno 40. plačnega razreda, se izplača regres v znesku 696 evrov;

Prehrana zaposlenih: za povračilo stroškov za prehrano delavcev smo v predlogu upoštevali veljavni znesek prehrane na dan 3,76 € preračunane na 21 delovnih dni za 11 mesecev.

Prevoz na delo: pri povračilu stroškov za prevoz na delo in z dela smo upoštevali dejansko prevožene kilometre, izračunane na višino povprečja desetih mesecev 0,102 € za 21 delovnih dni in za 11 mesecev.

V ceni je upoštevna tudi **jubilejna nagrada** za 10 let.

Za izračun stroškov materiala in storitev je bila upoštevana poraba v obdobju od 01. 01. 2017 do 31. 10. 2017 in ocena stroškov za november in december.

Stroški za živila so izračunani na podlagi dnevni cen obrokov – 2,08 €.

V predlogu cen so sredstva za prehrano upoštevana v višini 2,08 € na dan, oziroma 43,68 € na mesec:

<i>Vrsta obroka</i>	<i>Dnevno</i>	<i>Mesečno</i>
Dopoldanska malica	0,51 €	10,71 €
Kosilo	1,23 €	25,83 €
Popoldanska malica	0,34 €	7,14 €
Skupaj:	2,08 €	43,68 €

I. Izračun ekonomske cene vrtca od 01. 01. 2018 do 31. 12. 2018 – 5 oddelkov 86 otrok

<i>Zap. št.</i>	<i>VRSTA STROŠKA</i>	<i>I. starostna skupina</i>		<i>II. starostna skupina</i>	
		<i>Vrednost</i>	<i>Delež v strukturi</i>	<i>Vrednost</i>	<i>Delež v strukturi</i>
1.	<i>Stroški živil za otroke</i>	43,68	10,17 %	43,68	11,09 %
2.	<i>Stroški dela</i>	335,67	78,14 %	304,43	77,29 %
	- plače vzgojiteljice, pomočnice vzgojiteljice	211,51		186,45	
	- ostali delavci	47,66		47,66	
	- prispevki na plače	41,72		37,69	
	- dodatno pokojninsko zavarovanje	1,67		3,16	
	- drugi stroški dela	33,11		29,47	
3.	<i>Stroški materiala in storitev</i>	50,21	11,69 %	45,76	11,62 %
	- stroški za opr. osnovne dej.	17,28		17,28	
	- stroški vzdrževanja	32,93		28,48	
	<i>Skupaj nova ekonomska cena</i>	429,56		393,87	
	<i>Veljavna ekonomska cena</i>	421,80		388,11	
	<i>Povečanje/zmanjšanje ekonomske cene</i>	1,84 %		1,48 %	

Končni izračun cen je pokazal, da se EC I. starostne skupine poveča za 1,84 %, cena II. starostne skupine pa je višja za 1,48 %.

Občinskemu svetu predlagamo, da sprejme naslednje sklepe:

1. Sprejmejo se cene programov predšolske vzgoje v enoti vrta pri osnovni šoli in sicer:

- 1. starostno obdobje	429,56 €
- 2. starostno obdobje	393,87 €

Cene programov veljajo od 01. 01. 2018.

2. Sprejme se cena prehrane na dan 2,08 €.

Pripravila:
Jana Lavrič



Ravnatelj:
Andrej Starc



