

# **LETNO POROČILO OBČINE ZREČE ZA LETO 2015**

**OBČINA: Občina Zreče**

**Sedež pravne osebe: Cesta na Roglo 13 b  
3214 Zreče**

**Matična številka: 5883342**

**Davčna številka: 35536519**

**Transakcijski račun: 01344-0100003613  
Banka Slovenije**

**Šifra dejavnosti: 84.110**

**ŽUPAN: mag. Boris Podvršnik**

# POSLOVNO POROČILO ZA LETO 2015

Občina Zreče je samoupravna lokalna skupnost, ki sodi po velikosti med manjše občine v Sloveniji, saj meri 6.731 ha in šteje okoli 6.482 prebivalcev. Ustanovljena je bila z Zakonom o ustanovitvi občin in o določitvi njihovih območij v letu 1994. Občina Zreče samostojno opravlja lokalne zadeve javnega pomena, upravlja občinsko premoženje, omogoča pogoje za gospodarski razvoj občine, pomaga pri razvoju kmetijstva in s tem ohranja poseljenost podeželja ter pospešuje razvoj gospodarskih in negospodarskih panog. Občino Zreče je v letu 2007 predstavljal in zastopal župan mag. Boris Podvršnik.

Na območju Občine Zreče deluje šest krajevnih skupnosti, to so KS Zreče, KS Gorenje, KS Stranice, KS Skomarje, KS Resnik in KS Dobrovlje, ki so samostojne pravne osebe.

Statut Občine Zreče določa temeljna načela organizacije in delovanja Občine, oblikovanje in pristojnosti občinskih organov, organizacijo občinske uprave in občinskih javnih služb, premoženje in financiranje občine, način sodelovanja občanov pri sprejemanju odločitev v občini in druga vprašanja skupnega pomena, ki jih določa zakon.

Organi občine so občinski svet, župan in nadzorni odbor občine.

Občina ima občinsko upravo kot občinski organ, ki v skladu z zakonom, statutom in splošnimi akti občine izvaja upravne naloge iz občinske pristojnosti, odloča o upravnih stvareh na prvi stopnji, opravlja inšpekcijske naloge in naloge občinskega redarstva oziroma drugih služb nadzora ter strokovna, organizacijska in administrativna opravila za občinske organe.

Delo organov občine je javno.

Javnost dela se zagotavlja z obveščanjem javnosti o delu občinskih organov, predvsem pa z uradnim objavljanjem splošnih aktov občine, z navzočnostjo občanov in predstavnikov sredstev javnega obveščanja na javnih sejah občinskih organov, vpogledom v dokumentacijo in gradiva, ki so podlaga za odločanje občinskih organov. Splošni akti občine se objavljajo v uradnem glasilu in sicer v Uradnem listu RS.

Občinski svet je najvišji organ odločanja o vseh zadevah v okviru pravic in dolžnosti občine. Občinski svet šteje 16 članov. Člani občinskega sveta se volijo za štiri leta. Občinski svet sprejema statut občine, odloke in druge splošne akte ter poslovnik občinskega sveta. Člani občinskega sveta opravljajo svojo funkcijo nepoklicno. Občinski svet dela in odloča na sejah.

Nadzorni odbor občine je najvišji organ nadzora javne porabe v občini. Nadzorni odbor ima v skladu z zakonom naslednje pristojnosti: opravlja nadzor nad razpolaganjem s premoženjem občine, nadzoruje namenskost in smotrnost porabe sredstev občinskega proračuna, nadzoruje finančno poslovanje uporabnikov proračunskih sredstev. Nadzorni odbor v okviru svojih pristojnosti ugotavlja zakonitost in pravilnost poslovanja občinskih organov,

občinske uprave, krajevnih skupnosti, javnih zavodov in občinskih skladov ter drugih porabnikov sredstev občinskega proračuna in pooblaščenih oseb z občinskimi javnimi sredstvi in občinskim premoženjem ter ocenjuje učinkovitost in gospodarnost porabe občinskih javnih sredstev. Nadzorni odbor šteje sedem članov. Člane nadzornega odbora imenuje občinski svet izmed občanov.

Občina Zreče ima poleg zunanjega nadzora vzpostavljen tudi sistem notranjega nadzora. S tem se spodbuja k racionalizaciji poslovanja, doseganju večje kakovosti in uspešnosti ter preprečevanju napak. S takšnim delovanjem poskušamo usmeriti delovanje občine k doseganju čim boljših rezultatov.

V občinski upravi Občine Zreče je bilo v preteklem letu sistemiziranih 21 delovnih mest, od tega 10 uradniških, 9 strokovno tehničnih, 1 delovno mesto pripravnika in 1 delovno mesto javnega uslužbenca na položaju. Zasedenih je bilo 20 delovnih mest.

Tabela 1: Zaposleni na Občini Zreče po izobrazbi in delitvi javnih uslužbencev (ZJU)

<b>ZAPOSLENI NA DAN 31.12.2015</b>				
			<b>U – uradniki</b>	<b>STD – strokovno tehnični sodelavci</b>
<b>STOPNJA IZOBRAZBE</b>	<b>I – IV</b>	2	0	2
	<b>V</b>	6	0	6
	<b>VI</b>	1	1	0
	<b>VII/1</b>	7	6	1
	<b>VII/2</b>	1	1	0
	<b>VIII</b>	2	2	0
	<b>IX</b>	0	0	0
	<b>PRIPRAVNIK</b>	1		
<b>Skupaj:</b>		20	10	9

Slika: Organigram občinske uprave na dan 31.12.2015 (zaposleni za nedoločen čas)

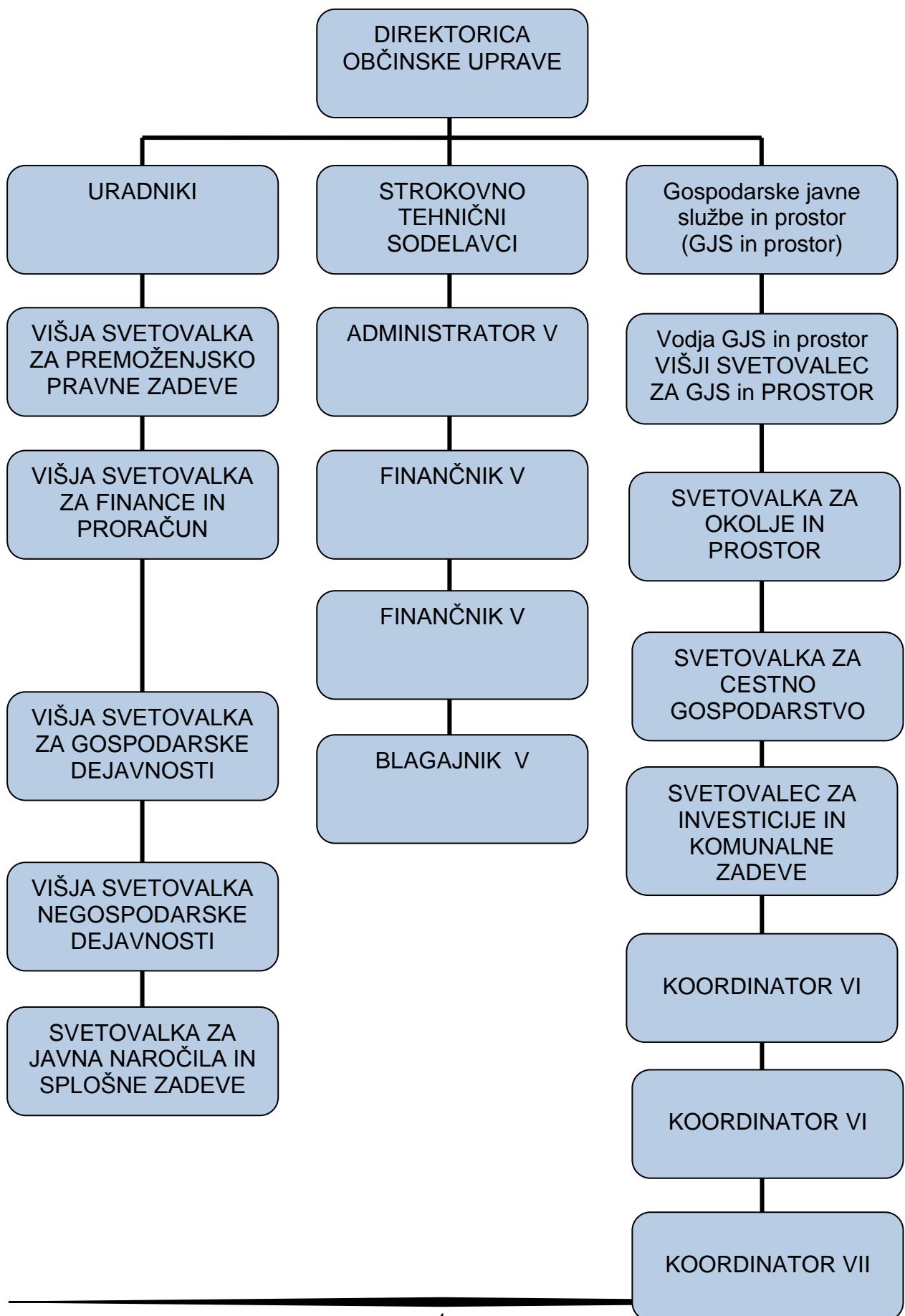

## **ZAKONSKE IN DRUGE PRAVNE PODLAGE**

- Zakon o lokalni samoupravi,
- Zakon o javnih financah,
- Zakon o financiranju občin,
- Zakon o računovodstvu,
- Zakon o izvrševanju proračuna Republike Slovenije,
- Zakon o davku na dodano vrednost

### **Zakonske in druge pravne podlage za pripravo letnega poročila**

- Zakon o javnih financah,
- Zakon o izvrševanju proračunov RS za leti 2014 in 2015,
- Zakon o računovodstvu,
- Navodilo o pripravi zaključnega računa državnega in občinskega proračuna ter metodologije za pripravo poročila o doseženih ciljih in rezultatih neposrednih in posrednih uporabnikov proračuna,
- Pravilnik o sestavljanju letnih poročil za proračun, proračunske uporabnike in druge osebe javnega prava,
- Pravilnik o enotnem kontnem načrtu za proračunske uporabnike in druge osebe javnega prava,
- Pravilnik o razčlenjevanju in merjenju prihodkov in odhodkov pravnih oseb javnega prava,
- Pravilnik o načinu in stopnjah odpisa neopredmetenih sredstev in opredmetenih osnovnih sredstev,
- Pravilnik o določitvi neposrednih in posrednih uporabnikov državnega in občinskih proračunov,
- Pravilnik o načinu in rokih usklajevanja terjatev in obveznosti po 37. členu Zakona o računovodstvu

Poleg navedenih zakonov in podzakonskih aktov je potrebno upoštevati tudi odloke, pravilnike in druge pravne akte Občine Zreče.

## DOLGOROČNI OZ. RAZVOJNI CILJI

V letu 2010 je bila z zakonodajo določena opredelitev dolgoročnih ciljev oz. predpisan Načrt razvojnih programov. Občina z načrtom razvojnih programov opredeli dolgoročni oz. srednjeročni razvoj. Načrt razvojnih programov – NRP za leto 2015, ki zajema investicije za obdobje od leta 2015 do 2018 je bil sprejet kot priloga k Odloku o proračunu Občine Zreče za leto 2015. Iz navedenega dokumenta so razvidne predvidene investicije v letu 2015 in naslednjih treh letih (2016-2018).

Splošni cilji Občine Zreče za obdobje 2015-2018 temeljijo na viziji in strategiji občine do leta 2025, ki je bila sprejeta na občinskem svetu na podlagi vrednot in participacije občanov, njen cilj pa je načrtno izboljšati kvaliteto življenja, dela in bivanja ter povečati zadovoljstvo prebivalcev, zaposlenih in obiskovalcev zreške občine.

Na tej podlagi smo poskušali uresničiti naslednje ključne razvojne cilje Občine Zreče v letu 2015:

Na področju gospodarstva:

- **Pospešen razvoj turizma:**  
Letni cilj: Podpora in sooblikovanje aktivnosti regionalne destinacijske organizacije, spodbujanje delovanje turističnih društev, podpora projektnim aktivnostim LTO, sooblikovanje dokumenta »Načrt razvoja in trženja turizma v Občini Zreče in destinaciji Pohorje-Rogla 2017-2021;
- **Spodbujanje odpiranja novih delovnih mest:**  
Letni cilj: Javni razpis oziroma sofinanciranje spodbujanja odpiranja novih delovnih mest;
- **Spodbujanje projektov in inovacij:**  
Letni cilj: Javni razpis oziroma sofinanciranje spodbujanja projektov inovacij;
- **Boljša samooskrba:**  
Letni cilj: Kratke prehrambene verige v vrtcu in osnovni šoli, jejmo zdravo, lokalno;
- **Ohranjanje in razvoj kmetijstva in podeželja:**  
Letni cilj: Javni razpis za dodelitev nepovratnih sredstev za ohranjanje in razvoj kmetijstva in podeželja in izvajanje prednostnih projektov, opredeljenih v lokalni razvojni strategiji, ki jih na podlagi letnega programa dela predlaga Lokalna akcijska skupina;
- **Zagotavljanje neprofitnih najemnih stanovanj ter bivalnih enot:**  
Letni cilj: Izvajati nujna vzdrževalna dela, zamenjati nekaj starejših oken, zagotavljati sorazmerni del za investicije v večstanovanjskih objekti in obnoviti fasado večstanovanjskega objekta, ki je izključno v naši lasti.

Na področju prometa:

- **Posodobitev občinskih cest in javnih poti ter ureditev mirujočega prometa:**  
Letni cilj: Izvajanje najnujnejših krpanj cestišč na lokalnih cestah, rekonstrukcija ceste na Planini na Pohorju; izgradnja podpornih zidov ob Dravinji
- **Odpravljanje t.i. črnih prometnih točk:**  
Letni cilj: Postavljanje opozorilne table za hitrost in ostale prometne signalizacije;

- Ureditev kolesarskih poti:
- Ureditev sprehajalnih oziroma tematskih poti:  
Letni cilj: Projekt pohodnih in kolesarskih poti;
- Skrb za boljšo varnost cestnega prometa:  
Letni cilj: Sodelovanje z ZSAM Zreče ob začetku šolskega leta, izvajanje občinskega programa varnosti, Evropski teden mobilnosti, akcija v sodelovanju z SPVCP »večja varnost pešcev«
- Izboljšanje ureditve prometa v naselju Zreče:  
Letni cilj: Izdelava strokovnih podlag za urejanje prometa v naselju Zreče;
- Posodobitev infrastrukture javne razsvetljave:  
Letni cilj: Zamenjava klasičnih svetilk z varčnejšimi led svetilkami.

#### Na področju okolja:

- Izgradnja manjkajoče komunalne infrastrukture za odvajanje in čiščenje odpadnih voda: prevzem ČN Zreče in upravljanje le te; zagotovitev 95% priključenosti na posodobljen kanalizacijski sistem;
- Vzdrževanje obstoječega kanalizacijskega sistema in ureditev odvajanja z javnih površin na ločen sistem kanalizacije Zreče;
- Organiziran odvoz in ločevanje odpadkov: Odvoz papirja in bioloških odpadkov pri gospodinjstvih, večje število zabojnikov za steklo, ločeno zbiranje na celotnem območju občine Zreče; zagotoviti 95% vključenost v odvoz odpadkov, posodobitev ZC Zreče, zmanjšanje MKO za 10%;
- Urejenost javnih površin: Skrb za stalno urejenost javnih površin in urejeno zasaditev javnih površin, prevzem določenih del na RO in s tem zmanjšanje stroškov, izdelava katastra vseh javnih površin;
- Zmanjšanje porabe energije pri javni razsvetljavi: Zamenjava potratnih svetilk z varčnejšimi LED svetilkami;
- Razvoj informacijsko-komunikacijske infrastrukture: pridobitev razpisne dokumentacije za naslednjo finančno perspektivo 2014-2020;
- Sprejem občinskega prostorskega načrta: sprejem na seji OS, začetek dopolnitve OPN za nove pobude;
- Optimalna oskrba s pitno vodo: Izgradnja in posodobitev vodovodnega sistema Vrajek, sp. Zreče; ločitev sredstev za investicijsko vzdrževanje in tekoče vzdrževanje, pečatenje hidrantnega omrežje in kontroliran odvzem vode iz hidrantnega omrežje;
- Učinkovita raba energije: zaključek sanacijskih del na OŠ Zreče;
- Trajnostni in sonaravni razvoj: Izvajanje projekta SUPORT- Norveški sklad;
- Urejanje lastniško pravnih razmerij: Ureditev statusa zemljišč grajeno javno dobro.

#### Na področju izobraževanja:

- Povečanje kapacitet v vrtcih in šolah z investicijskimi in vzdrževalnimi posegi: Energetska sanacija OŠ Zreče (menjava kotla in optimizacija ogrevalnih sistemov), zamenjava kritine na tehnični učilnici OŠ Zreče in nakup žaluzij ter ureditev odbojarskega igrišča pri OŠ;
- Zmanjšanje porabe energije in stroškov vzdrževanja objektov javnih zavodov: Zmanjšanje porabe energije in stroškov vzdrževanja OŠ Zreče in Vrtca Zreče z energetsko sanacijo obeh javnih zavodov;
- Spodbujanje novih vsebin za otroke in odrasle: Brezplačno izobraževanje odraslih, brezplačne delavnice za odrasle in otroke;

- Povečanje števila občinskih štipendij za nadarjene dijake in študente: Sofinanciranje štipendij dijakov in študentov;
- Razpisovanje nagrad za raziskovalna dela: Razpis za sofinanciranje diplomskih nalog;
- Povečanje kapacitet v vrtcih in šolah z investicijskimi in vzdrževalnimi posegi:

Na področju kakovosti življenja:

- Izboljševanje stanja na vseh področjih, ki vplivajo na kakovost življenja: Zagotavljanje varnega bivanja občanov na vseh področjih;
- Višja kakovost in odmevnost dogodkov in prireditev: Izboljšanje kakovosti občinskih prireditev, boljša obiskanost prireditev, občanom ponuditi nove storitve za kvalitetno preživljanje prostega časa; nadaljevanje s sklopom prireditev v okviru 200 letnice šolstva na Zreškem in izdaja zbornika v ta namen;
- Varstvo kulturne dediščine: 2. faza obnove Spominskega območja 100 frankolovskih žrtev – obnova grobišča 40 žrtvam;
- Ohranitev in krepitev zdravja in kakovosti občanov: Prijava dveh projektov na razpis Fundacije za šport – Obnova atletske steze na nogometnem igrišču in postavitve plezalne stene ter športnega parka za otroke; ureditev odbojcarskega igrišča pri kotlovnici in pri OŠ Zreče;
- Pomoč ogroženim prebivalcem: Dodelitev enkratnih denarnih pomoči socialno ogroženim občanom, dodelitev sredstev za pokop občanov brez svojcev, subvencije najemnin, zagotovitev spremljevalcev in specialnih pedagogov za otroke s posebnimi potrebami v osnovni šoli in vrtcu; program Laična pomoč družinam, družinski pomočnik, pomoč družini na domu;
- Spodbujanje delovanja društev in drugih organizacij: Razpisi za sofinanciranje delovanja društev s področja športa, kulture, sociale, mladine ter drugih društev, javni razpis za pokroviteljstvo.

## **PRORAČUN OBČINE ZREČE ZA LETO 2015**

Odlok o proračunu občine Zreče za leto 2015 s prilogami (pravne podlage, splošni del, posebni del, načrt razvojnih programov, kadrovski načrt, načrt ravnanja z nepremičnim premoženjem) je sprejel Občinski svet Občine Zreče na 3. redni seji 17. decembra 2014. V časi izvajanja proračuna so nastale okoliščine, ki so povzročile, da je bilo treba proračun prilagoditi (predvsem zaradi spremenjenih zneskov pripadajočih sredstev občinam s strani države). Tako smo v letu 2015 pripravili tri rebalanse. Prvi rebalans za leto 2015 je Občinski svet Občine Zreče sprejel na 5. redni seji 13. maja 2015, drugega na 7. redni seji 21. oktobra 2015 in tretjega na 8. redni seji 16. decembra 2015. Odlok o proračunu in vse spremembe le-tega so bile objavljene v Uradnem glasilu slovenskih občin.



# OBRAZLOŽITEV PRIHODKOV

Končni prihodki proračuna za leto 2015 znašajo **6.857.112,07 EUR** in so v primerjavi z veljavnim proračunom doseženi 94,76%. Kot je razvidno iz tabele PRORAČUN OBČINE ZREČE-PRIHODKI (po proračunskih postavkah), so bile določene postavke v primerjavi s planom dosežene oziroma nekoliko presežene, druge pa niso bile v celoti dosežene. V letu 2015 so v celoti v proračun občine vključene tudi vse krajevne skupnosti (KS Zreče, KS Stranice, KS Gorenje, KS Skomarje, KS Resnik in KS Dobrovlje). Kot je iz tabele razvidno so bili lastni prihodki krajevnih skupnosti v letu 2015 realizirani v višini 92.196,40 EUR (kamor so všteti tudi ostanki sredstev na transakcijskih računih krajevnih skupnosti na dan 31.12.2014 v višini 14.732,27 EUR). Tako je bila realizacija prihodkov samega občinskega proračuna (brez krajevnih skupnosti) 6.764.915,67 EUR.

## 01. Prihodki ki se razporejajo med občinami in Republiko Slovenijo

### 1A - Dohodnina oz. odstopljeni vir občinam

Prihodki, ki se razporedijo med občino in republiko je dohodnina- odstopljeni vir občinam po novem Zakonu o financiranju občin, ki je začel veljati z letom 2007. Ta prihodek je bil v letu 2015 realiziran v celoti oz. v višini 3.348.382,00 EUR.

## 02. Prihodki ki pripadajo občini

Prihodki, ki pripadajo občini so bili realizirani v višini 56.148,79 EUR (91,75%). Na te prihodke občina nima vpliva. Bistvenih razlik med planom in realizacijo v letu 2015 ni bilo, razen pri davkih na dobitke od iger na srečo.

### 2A - Davek na promet nepremičnin

Davek na promet nepremičnin je bil v letu 2015 realiziran 91,37% oz. v višini 45.683,26 EUR.

### 2B – Davek na dediščine in darila

Realizacija davka na dediščine in darila je v letu 2015 114,28% oz. 5.713,90 EUR.

### 2C – Davek na dobitke od iger na srečo

Davek na dobitke od iger na srečo je realiziran le 34,51%, oz. 1.035,42 EUR.

### 2D – Povprečnine na podlagi zakona o prekrških

Povprečnine na podlagi zakona o prekrških so realizirane 87,50%, oz. 175,00 EUR.

### 2E – Upravne takse

Po zadnjem rebalansu je bilo predvidenih 3.000,00 EUR upravnih taks. Realizacija do konca leta je 118,04%, kar pomeni prihodek v višini 3.541,21 EUR.

## 03. Davki in druge dajatve

Davki in druge dajatve so realizirani v višini 886.122,82 EUR (97,37%).

### 30 – Nerazporejena sredstva

Nerazporejena sredstva ostajajo na računih FURS-a, ker jih le-ta ne zna razporediti pravočasno na pravilne račune. Znesek je usklajen s podatki Ministrstva za finance RS po B2 obrazcu za obdobje od 1.1.2015 do 31.12.2015. Zneska se v naprej ne da predvideti, zaradi tega ni planiran. Realizacija v letu 2015 je bila 84,29 EUR.

### 3A – Davki od premoženja

Postavka Davki od premoženja je bila realizirana v višini 21.122,94 EUR oziroma 119,78%. Finančni urad je odločbe, iz katerih izhaja obveznost za plačilo, izdal v začetku leta 2015, kar se odraža tudi v višini realizacije. Del sredstev je bilo realiziranih kot izterjava obveznosti za leto 2014

### 3B – Nadomestilo za uporabo stavbnih zemljišč

Realizirani prihodek je malce nižji od načrtovanega in sicer v višini 504.113,93 EUR oz. v višini 96,94%. Preostanek sredstev bo delno prikazan kot prihodek v letu 2016, v kolikor bodo postopki izterjave uspešni.

### 3C – Krajevne takse (turistična taksa)

Postavka je realizirana v višini 173.113,38EUR EUR, kar je za 22% več kot preteklo leto. Če pa

upoštevamo, da je bila v 2015 TT višja za 25%, je pobrana taksa realno nižja tako od lanskoletne (za cca 2%), kot tudi od povprečja zadnjih petih let (za cca 4%).

### **3C1 – Pavšalna turistična taksa**

Zavezancem smo skladno z zakonom in občinskim odlokom v letu 2015 izdali 312 odločb in iz tega naslova prejeli 38.242,21 EUR. To je nekoliko več, kot je povprečje zadnjih 5 let in je posledica uspešno izvršenih izvršb, vloženih na Finančno upravo RS.

### **3D – Prist.za vzdrževanje gozdnih cest**

Ti prihodki so odmerjeni na podlagi odločb lastnikom gozdov. Višino prihodka je zelo težko predvideti. V letu 2015 je realizacija dosegla 101,85 plana oz. 10.185,03EUR.

### **3F – Odškodnina in nadomestilo za degradacijo in onesnaženje okolja**

Na podlagi odločb o odmeri višine nadomestila za degradacijo in uzurpacijo prostora je bil prihodek je v letu 2015 realiziran v višini 1.306,24 EUR oz. 100,48%

### **3G – Sredstva požarnega sklada**

Realizirani prihodek znaša 8.820,00 EUR. Realizirana višina prihodka je skladna z obvestili Vlade RS, Odbora za razpolaganje s sredstvi požarnega sklada.

### **3H1 – Komunalne takse**

Komunalne takse so v letu 2015 realizirane v višini 7.064,00 EUR, kar je 100,92 % predvidenega plana. Odločbe za komunalno takso so bile izdane podjetju Unior d.d. Zreče za reklamne table, postavljene na Rogli, ter podjetjem in samostojnim podjetnikom nameščenih na javnih površinah in na drogovih za javno razsvetljavo v Zrečah.

### **3H2 – Prihodki od podeljenih koncesij**

Prihodki od podeljenih koncesij so bili realizirani v višini 112.650,70 EUR, kar je 118,58% predvidenega plana. Glavnina prihodkov od podeljenih koncesij je koncesnina za Smučarsko tekaški center na Rogli, ki je bila podeljena podjetju Unior d.d. konec leta 2013. Del plačila je bilo v letu 2015. Poleg navedenega je večji znesek tudi koncesnina za Peskolom Stranice (podjetje AHAC NG) in koncesnina za posekan les v gozdovih, ki so last Občine Zreče.

### **3I – Denarne kazni (povprečnine,globe)**

V letu 2014 je bilo na račun denarnih kazni Občine Zreče nakazanih 10.420,00 EUR. Postavka je bila realizirana nekoliko višje od planirane, ker je bilo izdanih več plačilnih nalogov in izterjanih več glob.

## **04. Finančna izravnava**

Za leto 2015 je bila Občina Zreče upravičena do finančne izravnave v višini 265.286,00 EUR.

### **4A – Nakazana v letu 2015**

Do finančne izravnave so upravičene občine, ki z dohodnino ne dosegajo določene primerne porabe. Za leto 2015 je bilo po podatkih Ministrstva za finance RS planirane 265.286,00 EUR finančne izravnave. Postavka je bila v celoti realizirana.

## **05. Prihodki od premoženja**

Prihodki od premoženja so realizirani v višini 485.453,52 EUR, kar je 61,33%.

### **5A – Najemnine za stanovanja**

Prihodki od najemnin so bili realizirani v 98,66% planirane višine in so znašali 143.052,06 EUR.

### **5B – Kupnine od prodanih stanovanj**

Kupnine od prodanih stanovanj so zajemale le obročna nakazila kupnin (po starem stanovanjskem zakonu) – zaračunavali smo jih le še dvema kupcema, ki pa sta v začetku leta tudi že v celoti poravnala svoje obveznosti.

### **5D – Prih. Od poslovnih prostorov in občinskega premoženja**

Realizacija v višini 295.885,45 EUR oziroma 98,63% je od najemnin za poslovne prostore, odmer za služnosti ustanovljenih nepremičninah v lasti občine, najemnin za nadstrešnice ter od realiziranih pravnih poslov zamenjave zemljišč.

### **5H – Menjava zemljišč Unior - Občina**

Občina Zreče in Unior d.d. sta podpisala pismo o nameri glede menjave zemljišč v centru Zreč in na Rogli. Zamenjavo zemljišč je potrebno finančno ovrednotiti tako na odhodkovni kot na prihodkovni strani proračuna. Za ta namen je bilo v letu 2015 tako na prihodkovni kot na odhodkovni strani načrtovanih 600.000,00 EUR. Ker v letu 2015 nismo dokončno dogovorili prvega sklopa zamenjav se z zadnjim rebalansom postavka načrtovala v višini 0,00 EUR.

## 06. Dopolnilna sredstva

Dopolnilna sredstva so bila realizirana v višini 565.987,66 EUR (100,87%) .

### **6C – Ministrstvo za infrastrukturo in prostor (OŠ Zreče in Vrtec)**

Postavka je realizirana v višini 100,00%. Ministrstvo za infrastrukturo je na podlagi podpisane pogodbe za Energetsko sanacijo OŠ Zreče in Vrtca Zreče zagotovilo 100% upravičenih stroškov navedene sanacije. V letu 2015 le še za OŠ Zreče in sicer v znesku 127.717,00 EUR.

### **6F – Ministrstvo za delo, družino in socialne zadeve**

Postavka je realizirana v višini 10.602,04 EUR. Na podlagi podpisane pogodbe nam je navedeno ministrstvo pokrilo 45% stroškov za obnovo spominskega parka na Stranica.

### **6H – Ministrstvo za kmetijstvo-gozdne ceste**

Sredstva v letu 2015 so bila realizirana v višini 14.302,60 in predstavljajo poleg planiranih sredstev še povračilo stroškov za žled in koncesijska sredstva.

### **6I – Ministrstvo za notranje zadeve in javno upravo**

Ta sredstva so bila v letu 2015 pridobljena na podlagi zahtevkov dveh skupnih občinskih uprav (Vojnik in Slov. Konjice) delno za leto 2013 in delno za leto 2014. V letu 2015 je bil nakazan drugi del sredstev za leto 2013 in prvi del sredstev za leto 2014 v skupni višini 16.616,49 EUR. Postavka je realizirana v skladu z zadnjim rebalansom.

### **6L – Ministrstvo za lokalno samoupravo - 23. člen ZFO**

S strani MGRT smo prejeli refundacijo obnove LC 460045 in JP 985041, v višini 37.430,00 EUR kar znaša 100% plana.

### **6M - Min.za gospodarski razvoj in tehnol.-Projekt ALPA**

V letu 2015 smo s strani projekta ALPA prejeli izplačilo sofinancerskih sredstev iz 5 poročevalskega obdobja, skupaj v višini 26.548,44 EUR. Postavka je bila tako realizirana v višini 100%. Projekt Alpa se je zaključil v letu 2014 z zadnjim poročilom pa so bila realizirana tudi vsa sofinancerska sredstva tega projekta.

### **6N – Sanacija in dograditev kanalizacijskega sistema v Občini Zreče**

Prihodki na tej postavki so predvideni in realizirani od zaračunane kanalščine. Prihodki so bili planirani v višini 7.950,96 EUR. Realizirano 100%. Sredstva so bila porabljena za sanacijo in dograditev kanalizacijskega sistema v Občini Zreče.

### **6O – Sanacija sekundarne kanalizacije NOVA DOBRAVA 1**

Prihodki na postavki so predvideni in realizirani od zaračunane kanalščine za obravnavano območje. Prihodki so bili planirani v višini 6.479,04 EUR in toliko tudi realizirani. Sredstva so bila porabljena za sanacijo in dograditev kanalizacijskega sistema v Občini Zreče.

### **6P - Min.za gospodarski razvoj in tehnol.-SUPORT**

Zavod za gozdove Slovenije je skupaj s projektnimi partnerji Zavodom Republike Slovenije za varstvo narave, RRA Koroška – Regionalna razvojna agencija za Koroško, d. o. o., Občino Ribnica na Pohorju in Občino Zreče oblikoval projekt, imenovan SUPORT – Trajnostno upravljanje Pohorja. Projekt je bil prijavljen na javni razpis za sofinanciranje projektov Programa norveškega finančnega mehanizma 2009–2014 in Programa finančnega mehanizma EGP 2009–2014 in traja od 3.2.2015 do 30.4.2016. Skupna vrednost projekta je 606.707,71 EUR, od tega za partnerja Občino Zreče 13.138,00 EUR.

V sklopu projekta so bila letu 2015 oddana 3 vmesna poročila, vendar smo do konca leta prejeli le plačilo sofinancerskih sredstev na podlagi 1 vmesnega poročila in sicer v višini 507,90 EUR. Preostala sredstva projekta pričakujemo po potrditvi Služba vlade RS za razvoj in evropsko kohezijsko politiko v letu 2016.

### **6T - Kanalizacija NOVA DOBRAVA 2**

Prihodki na tej postavki so predvideni in realizirani od zaračunane kanalščine za obravnavano območje. Prihodki so bili planirani v višini 4.204,08 EUR, realizirani 100%. Sredstva so bila porabljena za sanacijo in dograditev kanalizacijskega sistema v Občini Zreče.

### **6U – Kanalizacija NOVA DOBRAVA 3**

Prihodki na postavki so predvideni in realizirani od zaračunane kanalščine. Prihodki so bili planirani v višini 4.755,24 EUR. Realizirano 100%. Sredstva so bila porabljena za sanacijo in dograditev kanalizacijskega sistema v Občini Zreče.

### **6V – Projekt Centralna čistilna naprava Zreče**

V planu proračuna za leto 2015 je bilo predvidenih 314.842,08 EUR kohezijskih sredstev EU in nacionalnih sredstev SLO iz naslova poskusnega obratovanja in zadržanih sredstev za izgradnjo Centralne čistilne naprave Zreče. Dejansko je bilo realiziranih 98,10% oz. pridobljenih 308.873,87 EUR. Razlika je nastala zaradi delno že realiziranih prihodkov v letu 2014, iz naslova nadzora pri izgradnji Centralne čistilne naprave Zreče.

## 07. Drugi prihodki

Drugi prihodki so bili realizirani v višini 1.157.534,88 EUR (101,50%).

### 7A – Obresti

Realizacija predvidenih obresti je v letu 2015 92,57%. Višina le-teh je odvisna od stanja sredstev na računih Občine Zreče v letu 2015.

### 7B – Refundacija skupnih stroškov

Refundacija skupnih stroškov zajema vračila upravičencev do družinskega pomočnika, refundacijo za javna dela, refundacije za odsotnosti z dela zaradi bolezni, refundacijo invalidnine za eno delavko za polovični delovni čas, refundacijo stroškov za družbeno koristno delo, vračilo stroškov za institucionalno varstvo za dva upravičenca in podobno. V letu 2015 je za 49.749,92 EUR teh sredstev, kar je 100,20% predvidenega plana.

### 7C – Okoljska dajatev - odpadne vode

Okoljsko dajatev odpadne vode smo upravičili z izvajanjem aktivnosti na področju kanalizacije na področju občine Zreče. Prihodki so bili planirani v višini 300.238,00 EUR. Realizirani so bili v višini 299.979,56 EUR. Realizirano 99,91%. Odstopanje od plana je majhno, povzroči jo zamik plačil zavezancev in spremenjenja porabe vode, kar posledično zmanjša ali poveča prihodke.

### 7D – Komunalni prispevki

Realizacija je v višini 201.522,66 EUR oz. 734,09%. Pod to postavko je vključen komunalni prispevek, ki ga OU zaračuna investitorjem pred izdajo gradbenega dovoljenja ter komunalni prispevek, katerega odločbe so bile izdane po uradni za priključitev na novo zgrajeno čistilno napravo in zajemajo zavezance, ki imajo možnost priključitve v večstanovanjskih objektih, individualnih objektih ter del industrijskih objektov. Razlika realizacije in planiranih prihodkov je zaradi odprtih obveznosti nekaterih zavezancev, ki pa so ali pa še bodo realizirane v letu 2016.

### 7E – Prispevki pravnih in fizičnih oseb

Ta postavka je bila v letu 2015 realizirana v višini 49.008,38 EUR, kar je 98,02% plana. Glavnina te postavke so donatorska sredstva za Smučarsko tekaški center na Rogli (za stadion) v višini 43.352,11 EUR.

### 7F – Kanalizacije, priključnine

Višina teh prihodkov je odvisna od porabljene, zaračunane in plačane vode v posameznem letu. V letu 2015 je bilo iz tega naslova pridobljenih 7.368,06 EUR. Del prihodkov iz tega naslova se deli po projektih na post. 6N, 6T, 6O, 6U. Prihodki so bili planirani v višini 7.400,00 EUR, realizirani pa v višini 7.368,06 EUR, ali 99,57%.

### 7I – Sofinanciranje čistilne naprave Nune

Občina Zreče je zgradila čistilno napravo v počitniškem naselju Nune. Za ta del je bil narejen tudi izračun komunalne opreme, na podlagi katere je Režijski obrat Občine Zreče izdal odločbe lastnikom počitniških objektov v višini, od v preteklosti že plačanega prispevka do izračuna komunalne opreme. V letu 2015 smo izterjali znesek v višini 1.120,33 EUR. Ostali del do plana bo potrebno še izterjati v letu 2016. Prihodki so bili planirani v višini 1.200,00 EUR, realizirani so bili v višini 1.120,33 EUR. Realizirano 93,36%.

### 7M – Pobrana vodarina

Prihodki so bili planirani v višini 336.000,00 EUR. Realizirani so v višini 348.906,40 EUR. Razlika je nastala zaradi večje prodane količine vode, ki je lahko večja ali manjša od načrtovane. Realizacija postavke v letu 2015 je bila v višini 103,84% glede na zadnji veljavni plan za leto 2015.

### 7O – Prihodki od komunalne odpadne vode

Prihodki od komunalne odpadne vode se porabljajo pri aktivnostih za zagotavljanje nemotenega obratovanja kanalizacijskega sistema, ki je v upravljanju RO občine Zreče. V letu 2016 smo planirali prihodke v višini 57.300,00 EUR, realizirani so bili v višini 54.917,00 EUR. Realizirano v odstotkih zneske 95,84%.

### 7P – Pokopališče

Prihodki iz pobrane grobnine za novo pokopališče so bili v letu 2015 skoraj v celoti realizirani. Od predvidenih 13.000,00 EUR je ostalo nerealiziranih 771,59 EUR oz. 5,94 %.

### 7S – Prihodki od prodanih kart za bazen

Prihodki so za nekaj več kot osem odstotkov višji kot so bili predvideni v planu 2015. Planiranih je bilo 60.000,00 EUR prihodkov, prejeli pa smo jih 64.908,00 EUR. Število prodanih kart za kopanje v Termah Zreče občanom se iz leta v leto povečuje.

### 7T – Prihodki od čiščenja komunalne odpadne vode

Prihodki od čiščenja komunalne odpadne vode so porabljeni pri aktivnostih za zagotavljanje nemotenega obratovanja ČN Zreče, ki je v upravljanju RO občine Zreče. V letu 2016 smo

planirali prihodke v višini 39.000,00 EUR, realizirani so bili v višini 40.207,22 EUR. Realizirano odstotkih znesse 103,10%.

#### **7Č – Vodno povračilo**

Višina vodnega povračila je odvisna na eni strani od dejansko porabljene in zaračunane vode, na drugi strani pa od dejanskih plačil le-te. Ta prihodek je na drugi strani tudi odhodek, saj ga moramo odvesti v državni proračun na podlagi odmernih odločb za določeno leto. Po pričakovanju smo planirali sredstva v višini 18.900,00 EUR. Po porabi je bila dejanska realizacija le nekoliko višja v višini 19.508,46 EUR, kar pomeni realizacijo 103,22%.

### **08. Prenos prihodkov iz preteklega leta in zadolževanje**

Na dan 31.12.2014 je na transakcijskem računu Občine Zreče ostalo 48.849,73 EUR denarnih sredstev, ki so bila porabljena v letu 2015. Prav tako je na dan 31.12.2015 ostalo 55.104,32 EUR denarnih sredstev na TRR, ki bodo prenesena in porabljena v letu 2016. Ostanek sredstev na TRR (55.104,32 EUR) je bil porabljen za plače zaposlenih za mesec december 2015 v višini 45.081,89 EUR, za plačo podžupana za mesec december 2015 v višini 1.053,53 EUR in za plačila zapadlih računov (plačila računov dne 4.1.2015 in 6.1.2015).

V letu 2015 se Občina Zreče ni dodatno dolgoročno zadolžila.

Z Odlokom o proračunu Občine Zreče za leto 2015 so bili kot namenski prihodki opredeljeni prihodki, ki jih prikazuje spodnja tabela. Poleg prihodkov so v tabeli prikazani tudi odhodki, oz. proračunske postavke iz katerih so bili ti namenski prihodki porabljeni.

Skupna vrednost namenskih prihodkov v letu 2015 je 956.926,27 EUR, porabljenih je 922.858,19 EUR. Razlika, ki ostaja neporabljena v letu 2015 je od najemnin za stanovanja v višini 34.068,08 EUR in bo v celoti vključena v proračun za leto 2016 na postavke stanovanjskega gospodarstva.

<b>NAMENSKI PRIHODEK</b>	<b>ZNESEK</b>	<b>PORABA NAMENSKEGA PRIHODKA</b>	<b>ZNESEK</b>
požarna taksa	8.820,00	P1E - požarna taksa	8.820,00
turistična taksa	211.355,59	J - turizem (stroškovni nosilec 00)	146.065,99
		J91 – urejanje okolja	11.257,16
		J95 - košnja zelenic	38.842,49
		J98 - novoletna okrasitev	9.760,00
		F7 – sanacija atletske steze	5.429,95
okoljska dajatev - odpadne vode	299.979,56	M12 - kanalizacija	44.404,87
		M29 - CČN Zreče (razlika)	59.402,78
		M44 – Zg.Zreče dokumentac.za kanalizacijo	4.120,00
		M48 – Čistilna naprava Zreče	62.645,16
		M30 – Čistilna naprava Nune	2.631,40
		M02 – Dolgoročni kredit 2012	126.775,35
komunalni prispevki	201.522,66	M11 – Vodooskrba (del za investicije)	38.290,43
		L13D – Investicijsko vzdrževanje cest	44.519,61
		L71 – LC Ostruh-Studenčnikov križ	118.712,62
najemnine za stanovanja	143.052,06	N - stanovanjsko gospodarstvo	<b>108.983,98</b>
prihodki krajevnih skupnosti	92.196,40	posamezne postavke krajevnih skupnosti	92.196,40
<b>SKUPAJ</b>	<b>956.926,27</b>	<b>SKUPAJ</b>	<b>922.858,19</b>

# OBRAZLOŽITEV ODHODKOV

## 1000 OBČINSKI SVET

### 01 POLITIČNI SISTEM

#### 0101 Politični sistem

##### **01019001 Dejavnost občinskega sveta**

###### *A0 – Občinski svet*

Za sejnine in prispevke iz naslova sejnin svetnikov občinskega sveta ter vzdrževanje računalniške in programske opreme, ki jo uporablja občinski svet za nemoteno delovanje, smo v preteklem proračunskem letu porabili 11.581,91 EUR, kar znaša 96,52% načrtovanih odhodkov. Postavka ni bila realizirana v celoti, saj je bila udeležba svetnikov na sejah občinskega sveta 82,50%, kar je posledično pomenilo manj izplačanih sejnin.

###### *A4 – Nadomestila članom komisij in odborov*

Izplačilo sejnin članom komisij in odborov Občine Zreče je v letu 2015 v višini 14.728,46 EUR. Razlog za realizacijo postavke v višini 92,05% je neudeležba članov komisij na sejah komisij in odborov ter posledično manj izplačil.

###### *R09 - Financiranje političnih strank*

Političnim strankam, katerih listam so pripadli mandati za člane Občinskega sveta Občine Zreče na lokalnih volitvah v letu 2014, pripada sorazmerni del sredstev iz proračuna Občine Zreče glede na število dobljenih glasov. Načrtovana sredstva v višini 6.300,00 EUR so bila skladno z izdanimi Odločbami o financiranju političnih strank za leto 2015 porabljena v višini 94,35%. Postavka ni bila realizirana v celoti, saj pri pripravi proračuna za leto 2015 še nismo imeli natančnih izračunov financiranja političnih strank za leto 2015. S financiranjem smo tako zagotovili materialno osnovo za delovanje političnih strank zastopanih v občinskem svetu.

##### **01019002 Izvedba in nadzor volitev in referendumov**

###### *R08 - Stroški volitev*

Za leto 2015 je bilo za namen izvedbe lokalnih volitev s proračunom zagotovljenih 1.037,10 EUR. Postavka je bila realizirana v višini 100%. Iz postavke se je izplačalo delno povračilo kandidatom in strankam, ki so kandidirale na zadnjih lokalnih volitvah, ter izpolnile pogoje za povračilo skladno s Sklepom o delni povrnitvi stroškov volilne kampanje za lokalne volitve v Občini Zreče.

### 06 LOKALNA SAMOUPRAVA

#### 0603 Dejavnost občinske uprave

##### **06039002 Razpolaganje in upravljanje s premoženjem, potrebnim za delovanje občine**

## 2000 NADZORNI ODBOR

### 02 EKONOMSKA IN FISKALNA ADMINISTRACIJA

#### 0203 Fiskalni nadzor

##### **02039001 Dejavnost nadzornega odbora**

###### *A10 - Dejavnost nadzornega odbora*

Člani nadzornega odbora so se v letu 2015 sestali na dveh sejah. Poleg tega pa so opravili nekaj nadzorov porabe sredstev proračunskih uporabnikov, za kar še niso bila izdelana končna poročila. Tako je bilo v letu 2015 za delovanje Nadzornega odbora Občine Zreče porabljenih 834,70 EUR.

## 3000 ŽUPAN

### 01 POLITIČNI SISTEM

#### 0101 Politični sistem

##### **01019003 Dejavnost župana in podžupanov**

###### *A1 - Funkcionarji( župan in podžupan)*

Za leto 2015 so bila v tej podpostavki planirana sredstva za plačo župana, izplačila nadomestila za nepoklicno opravljanje funkcije podžupana in ostali stroški neposredno povezani z opravljanjem funkcije župana in podžupana. Podpostavka je realizirana v skladu s planom in

sicer v višini 61.132,55 EUR oziroma 98,99%.

#### **0403 Druge skupne administrativne službe**

##### **04039002 Izvedba protokolarnih dogodkov**

###### *A2 – Stroški za proslave in pokroviteljstva*

Postavka je bila realizirana v višini 98%. Sredstva so se delila na podlagi javnega razpisa za sofinanciranje pokroviteljstva pomembnejših dogodkov in jubilejev v Občini Zreče kot prispevek občine organizatorjem teh dogodkov.

###### *A21 – Stroški za proslave*

Postavka je bila 100% realizirana. Sredstva so bila porabljena za otvoritve, svečane podpise, občinske proslave in komemoracije.

###### *A81 - Protokol*

Postavka je bila realizirana v višini 100%. Sredstva so se porabila za izdelavo priznanj, nakupa daril starim 90-let (obisk župana), venci ob komemoracijah, pogostitve ob sprejemih,...

#### **06 LOKALNA SAMOUPRAVA**

##### **0603 Dejavnost občinske uprave**

##### **06039001 Administracija občinske uprave**

###### *A80 - Reprezentanca*

Sredstva na tej postavki so bila porabljena v višini 102,44 %, kar je v skladu s planom z manjšim odstopanjem.

### **4001 OBČINSKA UPRAVA**

#### **02 EKONOMSKA IN FISKALNA ADMINISTRACIJA**

##### **0202 Urejanje na področju fiskalne politike**

##### **02029001 Urejanje na področju fiskalne politike**

###### *R10 -Provizija (UJP, Banke)*

Provizija poslovnim bankam, Banki Slovenije in Upravi RS za javna plačila je v letu 2015 v višini 1.292,07 EUR oz. 86,14%.

###### *R19 – Stroški revizije zaključnega računa*

Stroški revizije zaključnega računa za leto 2013 so bili 2.501,00 EUR. Plačilo je bilo realizirano po prejemu končnega poročila s strani podjetja Revidera d.o.o. (meseca aprila 2015). Postavka je v celoti realizirana.

#### **03 ZUNANJA POLITIKA IN MEDNARODNA POMOČ**

##### **0302 Mednarodno sodelovanje in udeležba**

##### **03029002 Mednarodno sodelovanje občin**

###### *J3 – Mednarodno sodelovanje*

V letu 2015 smo obeležili 10. obletnico sodelovanja z mestom Sedbergh. Na javni razpis za sofinanciranje sodelovanja s pobratenim mestom Sedbergh smo prejeli dve vlogi in sicer Osnovne šole Zreče in Društva godbenikov Zreče. V maju pa je Zreče z bližnjo in širšo okolico obiskala delegacija iz Sedbergha, ki se je udeležila tudi svečane seje Občinskega sveta Občine Zreče.

#### **04 SKUPNE ADMINISTRATIVNE SLUŽBE IN SPLOŠNE JAVNE STORITVE**

##### **0402 Informatizacija uprave**

##### **04029002 Elektronske storitve**

###### *R24 – Ureditev e-točk*

Postavka je realizirana v višini 954,00 EUR in zajema mesečne stroške naročnine za telefon in internet, ter stroški za tekoče vzdrževanje opreme na javnih e-točkah v Skomarju, Resniku in Gorenju pri Zrečah.

##### **0403 Druge skupne administrativne službe**

##### **04039001 Obveščanje domače in tuje javnosti**

###### *R05 - Mediji*

Postavka je bila realizirana v višini 24.156,42 EUR, kar je 100 % planirane postavke, v skladu s pogodbenimi obveznostmi do podjetja Novice d.o.o., s Štajerskim valom Agencija d.o.o., stroški klippinga, ter za pokrivanje stroškov snemanja sej občinskega sveta. Del sredstev iz te postavke je namenjenih tudi za lokalno TV Zreče (nabava opreme, stroški interneta, nadomestilo za snemalca). V letu 2015 pa je bila tudi nabavljena nova oprema za potrebe lokalne TV, in sicer kamera, mikrofoni in drugi potrošni material.

###### *R11 – Objave v Uradnem listu RS*

Postavka obsega objavo občinskih predpisov ter drugih besedil v Uradnem glasilu slovenskih občin in v Katalogu informacij javnega značaja Občine Zreče. Postavka je bila realizirana v višini 4.761,13 EUR, to je 79,35% glede na sprejeti plan proračuna za leto 2015, saj smo v letu 2015 načrtovali še plačilo računa za objavo občinskega prostorskega načrta, ki pa je zapadel v plačilo v letu 2016. Zaradi ostanka sredstev na postavki, je bila opravljena prerazporeditev sredstev v višini 1.200,00 EUR, zato znaša indeks realizacije na veljavni plan 99,19%.

#### **04039002 Izvedba protokolarnih dogodkov**

##### *R12 – Občinski praznik*

Slavnostna seja Občinskega sveta Občine Zreče je bila izvedena 28. maja 2015 v dvorani Kulturnega doma pri Termah Zreče. Na slavnostni seji smo podelili zlati, srebrni in bronasti grb Občine Zreče, tri posebna priznanja župana ter zahvalo pobratenemu mestu iz Sedbergha.

Planirana sredstva za leto 2015 v višini 9.500,00 EUR za namen organizacije svečane seje ob občinskem prazniku so bila skoraj v celoti porabljena, in sicer v višini 9.421,53 EUR, to je 99,17%.

#### **04039003 Razpolaganje in upravljanje z občinskim premoženjem**

##### *R01 – Str. posl. prostorov in občinskega premoženja*

Za stroške poslovnih prostorov in občinskega premoženja je bilo v letu 2015 namenjenih 89.700,00 EUR. Iz postavke plačujemo tekoče stroške vzdrževanja občinskega premoženja (plačevanje najemnin, električne energije, varovanje prostorov), kakor tudi preostali stroški povezani z vzdrževanjem in upravljanjem občinskega premoženja (stroški cenitev, upravljanja, notarskih overitev podpisov, zavarovanja premoženja ter avtomobilov, energetske izkaznice). Postavka je bila realizirana v celoti.

### **05 ZNANOST IN TEHNOLOŠKI RAZVOJ**

#### **0502 Znanstveno – raziskovalna dejavnost**

##### *05029001 Znanstveno – raziskovalna dejavnost*

### **06 LOKALNA SAMOUPRAVA**

#### **0601 Delovanje na področju lokalne samouprave ter koordinacija vlad. in lokal. Ra**

##### *06019001 Priprava strokovnih podlag s področja lokalne samouprave ter strokovna*

##### *R26 – Daljinski energetske management*

Letna pogodbeno obveznost Občine Zreče v višini nekaj manj kot 2.700 EUR in je v okviru plana. Sredstva so namenjena vzdrževanju programske opreme in plačilu licenc za programe.

#### **0603 Dejavnost občinske uprave**

##### *06039001 Administracija občinske uprave*

##### *A12 – Skupna občinska uprava - inšpekcija*

Postavka Skupna občinska uprava – inšpekcija je bila realizirana v višini 21.338,91EUR, kar je 90,85 %, in je nekaj manj od planiranih sredstev za leto 2015.

Razliko predstavlja nižja realizacija materialnih stroškov in stroškov za delovanje MIR, realiziran tudi ni bil nakup licenčne programske opreme za redarstvo in nakup računalnika.

##### *A13 – Skupna občinska uprava Slov. Konjice*

Stroški Skupne občinske uprave MU Slovenske Konjice so realizirani v višini 16.606,60 EUR oz. 97,69 %, kar predstavlja realizacijo v skladu s planom za 2015.

##### *A5 – Plače delavcev*

Postavka plače delavcev zajema osnovne plače, splošne dodatke (delovna doba), invalidnino, boleznine ter druge dodatke (položajni dodatek, mentorstvo,...) in je bila realizirana v skladu s planiranimi sredstvi skoraj sto odstotno oziroma 98,43%. Skupaj je bila torej postavka plače delavcev realizirana v višini 221.463,43 EUR.

##### *A6 – Drugi osebni prejemki*

To so sredstva za izplačilo stroškov prehrane med delovnim časom, prevoza na delo, regres za letni dopust, jubilejne nagrade, solidarnostne pomoči, odpravnina, kilometrina in dnevnice za službena potovanja. Višina posameznih izplačil je določena v kolektivni pogodbi za javni sektor in od 1.6.2012 v Zakonu o uravnoteženju javnih financ. Postavka je bila realizirana v višini 19.942,72 EUR oziroma 90,65% glede na plan.

##### *A7 – Prispevki delodajalca*

Višina sredstev na tej postavki je vezana na višino plač in uskladitev s spremembami zakonodaje. Postavka je bila realizirana glede na plan 2015 v višini 96,55% oziroma 34.756,52 EUR.

##### *A8 - Materialni stroški*

Materialni stroški so bili tako kot pretekla leta tudi v letu 2015 porabljeni pretežno za tekoče stroške delovanja občinske uprave, za pisarniški material, vzdrževanje strojne računalniške



opreme, stroške komunikacije, poštno storitve, strokovno izobraževanje zaposlenih, urejanje in vzdrževanje spletne strani, plačilo licenc za Microsoft, HKOM, mesečno vzdrževanje programskih orodij za občinski dokumentarni sistem, računovodski programi, urejanje in hrambo arhivskega gradiva, tekoče vzdrževanje voznega parka, certificiranje ISO standarda in podobno. V letu 2015 smo tudi posodobili občinsko spletno strani. Skupna poraba materialnih stroškov v letu 2015 je bila 119.942,37 EUR, kar predstavlja 99,95 % realizacijo.

*R13 – Razno (počitniško delo)*

Za namen študentskega in dijaškega dela ter pokritje stroškov opravljanja obvezne prakse je bilo v letu 2015 s proračunom zagotovljenih 5.000,00 EUR. Iz postavke se krijejo stroški za obvezno prakso študentov in dijakov ter počitniškega dela v poletnem obdobju. Postavka je bila realizirana v višini 4.736,78 EUR oz. 94,74%, kar je v skladu s planiranimi sredstvi.

*R22 – Brezplačna pravna pomoč občanom*

Postavka je bila realizirana v višini 100%. Postavka obsega sredstva za pokrivanje mesečnega pavšala odvetnika, ki nudi občanom brezplačno pravno pomoč, saj je za lokalno samoupravno skupnost obvezna storitev, ki jo mora nuditi svojim občanom. Prav tako z mesečnim pavšalom pokrivamo zastopanje občine v pravnih in nepravnih zadevah.

**06039002 Razpolaganje in upravljanje s premoženjem, potrebnim za delovanje občinske uprave**

*A9 - Amortizacija*

Sredstva na tej postavki so bila porabljena v višini 25.869,44 EUR kar predstavlja 98,92 %, in sicer za zamenjavo računalniške opreme, programske opreme, anti virusnih programov, ter del sredstev za zamenjavo dotrajanega osebnega vozila.

**07 OBRAMBA IN UKREPI OB IZREDNIH DOGODKIH**

**0703 Varstvo pred naravnimi in drugimi nesrečami**

**07039001 Pripravljenost sistema za zaščito, reševanje in pomoč**

*P2 - Zaščita in reševanje*

Postavka je realizirana v višini 22.431,59 EUR in zajema sofinanciranje društev, ki delujejo v sistemu zaščite in reševanja na podlagi pogodb in sicer Kinološko društvo reševalnih psov Celje, Jamarsko reševalna služba, gorsko reševalna služba Maribor, reševalna skupina Zreče in Kinološko društvo Zreče. Prav tako se je dokončalo zaklonišče, katero se je pričelo urejati v letu 2014, izvedlo osnovno usposabljanje poverjenikov CZ in njihovih namestnikov ter nabavil agregat za potrebe Občine zreče, kateri pa bo delno odplačan v letu 2016.

**07039002 Delovanje sistema za zaščito, reševanje in pomoč**

*P1A – Gasilska društva*

Sredstva so bila namenjena za izvajanje javne gasilske službe, ki jo neposredno izvajajo prostovoljna gasilska društva občine (PGD Zreče, PGD Stranice in PGD Gorenje) v skladu s letnimi pogodbenimi obveznostmi. Drugi del sredstev pa je bil namenjen za plačilo zavarovanja opreme, objektov in operativnega članstva gasilskih društev v občini preko GZ Zreče – Vitanje

*P1B – Gasilska zveza*

Realizacija na tej postavki je realizirana 100%. Sredstva so bila namenjena za izvajanje javne gasilske službe, ki jo izvaja GZ Zreče-Vitanje v skladu s letnimi pogodbenimi obveznostmi.

*P1C – Investicije na področju požarne varnosti*

Realizacija na tej postavki je realizirana 100,00% glede na plan. Sredstva so bila namenjena za izvajanje javne gasilske službe, ki jo neposredno izvajajo prostovoljna gasilska društva občine (PGD Zreče, PGD Stranice in PGD Gorenje) v skladu s letnimi pogodbenimi obveznostmi za nabavo potrebne gasilske opreme in tehnike, gasilskih vozil ter potrebnih protipožarnih objektov, prav tako so ta sredstva namenjena tudi njihovemu investicijskemu vzdrževanju.

*P1D - Oprema za hidrantno omrežje*

S sredstvi v višini 1.2017,85 EUR je bil sofinanciran hidrant na Polajni.

*P1E - Poraba požarne takse*

Realizacija na tej postavki je realizirana 100,00% glede na plan. Sredstva so bila namenjena za izvajanje javne gasilske službe, ki jo neposredno izvajajo prostovoljna gasilska društva občine (PGD Zreče, PGD Stranice in PGD Gorenje) v skladu s letnimi pogodbenimi obveznostmi. Namenska sredstva požarne takse so namenjena za nabavo gasilske opreme in tehnike ter gasilskih vozil.

**10 TRG DELA IN DELOVNI POGOJI**

**1003 Aktivna politika zaposlovanja**

**10039001 Povečanje zaposljivosti**

#### *R06 - Javna dela*

Sredstva so bila porabljena v višini 99,80%. V letu 2015 smo preko javnih del zaposlili dve invalidni osebi. Ravno tako smo kot ustanovitelj sofinancirali zaposlitev 3 delavcev za potrebe Vrta Zreče in 1 delavca za potrebe OZ Rdeči križ Slov. Konjice v sorazmernem deležu delitvene bilance med tremi občinami, 1 delavca v OŠ Zreče, 1 delavka na CSD ter 1 delavka v OŠ V Parku. V vseh primerih je šlo za potrebe iz naslova socialnih pomoči (pomoč otrokom s posebnimi potrebami, laična pomoč družini, humanitarna pomoč socialno šibkim družinam).

### **11 KMETIJSTVO, GOZDARSTVO IN RIBIŠTVO**

#### **1102 Program reforme kmetijstva in živilstva**

##### ***11029001 Strukturni ukrepi v kmetijstvu in živilstvu***

###### *ID – Razno – kompleksne subvencije v kmetijstvu*

Iz te postavke smo financirali delovanje kar desetih društev s področja kmetijstva v naši občini, ki so se prijavila na javni razpis. Preko javnega razpisa se nepovratna finančna sredstva za ohranjanje in razvoj kmetijstva in podeželja v občini Zreče dodelijo po shemi državnih pomoči v kmetijstvu. Sredstva so namenjena ukrepom v skladu s pravilnikom o ohranjanju in spodbujanju razvoja podeželja v Občini Zreče za programsko obdobje 2015 – 2020, katere potrjuje ta namen imenovana komisija.

###### *ID1 – Naložbe v kmet. gospodarstva za primarno proiz.*

Pomoč za naložbe v opredmetena ali neopredmetena sredstva na kmetijskih gospodarstvih v zvezi s primarno kmetijsko proizvodnjo v višini 17.892,40 EUR je prejelo 16 upravičencev in sicer 10 za nakup strojev (od tega 3 agregati) in 6 za gradnjo oz. izboljšavo nepremičnin. En upravičenec naložbe ni realiziran, zato postavka ni v celoti realizirana, kot planirano.

##### ***11029002 Razvoj in prilagajanje podeželskih območij***

###### *ID4 – Naložbe za opravljanje dopolnilne dejavnosti*

Pomoč za naložbe v predelavo in trženje kmetijskih in živilskih proizvodov ter naložbe v nekmetijsko dejavnost na kmetiji (de minimis) so prejeli 4 upravičenci za naložbe v dopolnilne dejavnosti na kmetijah (od tega 1 agregat)

###### *IF - Regionalni program podeželja (LEADER, Bioregija)*

Sredstva so namenjena za sofinanciranje projektov, v okviru partnerstva sedmih občin:

- Predstavitev na Mednarodnem kmetijsko-živilskem sejmu v Gornji Radgoni – AGRA, tokratna predstavitev je bila posvečena pestrosti in bogastvu podeželja z osrednjo temo promocije že obstoječe blagovne znamke Zeleni snop.
- Izdajanje časopisa POB - tokrat je bil zaradi nove perspektive časopis namenjen podrobnejši predstavitvi postopka izvajanja CLLD 2014-2020 in je bil izdan le v elektronski obliki.
- izvedba vseh potrebnih aktivnosti za pripravo in izdelava nove Strategije lokalnega razvoja (SLR), ki bo osnova za izvedbo razpisov Ministrstev in Lokalne akcijske skupine v novi finančni perspektivi. Del sredstev pa smo namenili tudi ureditvi eko otoka pri pokopališču v Skomarju.

#### **1103 Splošne storitve v kmetijstvu**

##### ***11039002 Zdravstveno varstvo rastlin in živali***

###### *I3 - Oskrba živali*

Na podlagi 27. člena Zakona o zaščiti živali je občina dolžna zagotoviti izvajanje oskrbe in namestitve zapuščenih živali za območje Občine - tudi v lanskem letu jo je na podlagi letne pogodbe za našo občino izvajal ZONZANI Tatjana Lenko s.p., Jarmovec 5, 3222 Dramlje. Postavka je sicer realizirana v višini 4.669,21 EUR, to je 95,29% plana, kar je nekoliko več, kot preteklo leto.

### **13 PROMET, PROMETNA INFRASTRUKTURA IN KOMUNIKACIJE**

#### **1306 Telekomunikacije in pošta**

##### ***1369001 Investicijska vlaganja v telekomunikacijsko omrežje***

###### *R25 – Širokopasovno omrežje v občini Zreče*

Postavka je realizirana v višini 2.318,00 EUR za vsa opravljena dela v skladu s planom pri širitvi širokopasovnega omrežja.

### **14 GOSPODARSTVO**

#### **1402 Pospeševanje in podpora gospodarski dejavnosti**

##### ***14029001 Spodbujanje razvoja malega gospodarstva***

###### *K1 – Sklad za razvoj*

Postavka zajema sofinanciranje priprave razvojnih in izvedbenih regionalnih programov, ki jih na podlagi sklepa Sveta regije izvaja Razvojna agencija Savinjske regije. Na podlagi korigiranega

Pravilnika o dodeljevanju proračunskih sredstev za pospeševanje razvoja podjetništva v Občini Zreče je bil objavljen javni razpis. Nanj je v letu 2015 prispelo šest vlog, od tega pet za spodbujanje odpiranja novih delovnih mest in ena za vloga za spodbujanje projektov inovacij. Glede na razpoložljiva sredstva (razpisanih je bilo 5.000 EUR) je bilo vlagateljem za spodbujanje odpiranja novih delovnih mest odobrenih vsakemu po 750,00 EUR, vlagatelju za prijavo patenta pa smo povrnili stroške v višini 1.250,00 EUR.

#### **1403 Promocija Slovenije, razvoj turizma in gostinstva**

##### ***14039001 Promocija občine***

*J94 – Promocija turizma*

Iz te postavke so bile financiranje naslednje aktivnosti:

- Oglaševanje v reviji Avtodom,
- Urejanje turistične ponudbe na portalu SPIRIT,
- članarina Entente Florale,

##### ***14039002 Spodbujanje razvoja turizma in gostinstva***

*J1 – Projekt razvoj turizma*

Na podlagi Pogodbe o partnerskem sodelovanju za izvajanje aktivnosti v okviru destinacijskega managementa za turistično območje »Dežela Celjska« smo temu v letu 2015 namenili 3.000,00 EUR (nadaljevanje projekta oblikovanja Regionalne destinacijske organizacije - RDO).

*J7 – Turistična društva*

Spodbujanje in sofinanciranje dejavnosti društev, ki v občini delujejo na področju turizma, Občina Zreče izvaja preko javnega razpisa, razdelitev sredstev pa potrdi tudi komisija za gospodarstvo.

*J90 – LTO Rogla-Zreče*

Občina Zreče je ustanovna članica LTO Rogla Zreče in namenja proračunska sredstva za njegovo delovanje. Skladno z Zakonom o spodbujanju razvoja turizma je namreč načrtovanje, organiziranje in izvajanje politike spodbujanja razvoja turizma na ravni turističnega območja v pristojnosti občin. LTO pa že izvaja tudi svoje projektne aktivnosti, kot je ureditev pohodnih in kolesarskih poti, promocijski material, pomoč pri razvoju blagovne znamke »Okusi Rogle«, pomoč pri pripravi Strateškega dokumenta destinacije Rogla Pohorje... Iz te postavke so bila tudi zagotovljena sredstva za sofinanciranje ene naprave za zasneževanje na Rogli.

#### **15 VAROVANJE OKOLJA IN NARAVNE DEDIŠČINE**

##### **1502 Zmanjševanje onesnaženja, kontrola in nadzor**

##### ***15029003 Izboljšanje stanja okolja***

*O21 – Naravovarstveni programi*

Sredstva na postavki so realizirana v višini 97,55%, namenjena pa so bila financiranju 5. mladinskega raziskovalnega tabora Rogla, izvedbi prireditve 3. Košnja pohorskih planj na star način, raziskavi metuljev travniških sadovnjakov na Pohorju, prijavi na natečaj Planetu zemlja prijazna občina in drugim naravovarstvenim ukrepom in vsebinam.

*O25 – Trajnostno upravljanje Pohorja-SUPPORT*

Zavod za gozdove Slovenije je skupaj s projektnimi partnerji Zavodom Republike Slovenije za varstvo narave, RRA Koroška – Regionalna razvojna agencija za Koroško, d. o. o., Občino Ribnica na Pohorju in Občino Zreče oblikoval projekt, imenovan SUPPORT – Trajnostno upravljanje Pohorja. 28. 2. 2014 smo projekt prijavi na javni razpis za sofinanciranje projektov Programa norveškega finančnega mehanizma 2009–2014 in Programa finančnega mehanizma EGP 2009–2014. Služba vlade RS za razvoj in evropsko kohezijsko politiko je Sklep o dodelitvi nepovratnih sredstev izdala dne 3.2.2015. Projekt traja od 3.2.2015 do 30.4.2016. Skupna vrednost projekta je 606.707,71 EUR, od tega za partnerja Občino Zreče 13.138,00 EUR. V sklopu projekta je Občina Zreče kot partner v projektu organizirala in izvedla dve strokovni delavnici in naročila izdelavo Analize območij športnih in rekreacijskih aktivnosti na Pohorju. V okviru postavke je obračunano tudi delo zaposlenega na tem projektu. Skupaj je bilo za namen izvajanja projekta v letu 2015 porabljenih 8.688,90 EUR, s strani projekta je višina sofinanciranja 95% (5% lastna udeležba). Prihodek z naslova sofinanciranja tega projekta se knjiži na postavki 6P.

#### **16 PROSTORSKO PLANIRANJE IN STANOVANJSKO KOMUNALNA DEJAVNOST**

##### **1602 Prostorsko in podeželsko planiranje in administracija**

##### ***16029003 Prostorsko načrtovanje***

*O1 – Prostorska dokumentacija (OPN)*

Postavka je realizirana 84,99% oziroma v višini 25.156,57 EUR. Sredstva na postavki so bila porabljena za izdelavo Občinskega prostorskega načrta Občine Zreče (OPN), skladno z

Zakonom o prostorskem načrtovanju. OPN je bil objavljen v Uradnem glasilu slovenskih občin št. 64/1523 z dne 11.2015 in je v veljavnost stopil z dnem 08.12.2015. Za izdelavo OPN v letu 2015 ni bil plačan še zadnji račun v znesku 4.386,27, ki ga bo potrebno plačati v letu 2016.

#### *O11 – Strokovne podlage za OPN*

Sredstva na postavki so bila realizirana 100%, v višini 1.146,60 EUR. Sredstva so bila porabljena za naročilo posebnih obrazcev za utemeljitev posegov na kmetijska zemljišča za potrebe izdelave OPN skladno z Zakonom o prostorskem načrtovanju ter za izdelavo preglednih kart komunalne in turistične infrastrukture na Rogli (usklajevanje namenske rabe zemljišč v OPN na Rogli z Ministrstvom za kmetijstvo gozdarstvo in prehrano)

#### *O15 - OPPN poslovna zazidava Zg. Zreče*

Sredstva na postavki so bila realizirana v višini 99,13% . Sredstva na postavki so bila porabljena za plačilo računa DK PROTIM v znesku 3.843,00 EUR za izdelavo strokovnih podlag za urejanje prometa v Zg. Zrečah ter izdelavo strokovnih podlag Elektro MB v znesku 2.104,89 EUR - glede na njihove zahteve v postopku izdelave OPPN tega območja.

#### *O16 - OPPN Stanojevič*

Sredstva na postavki so bila porabljena v višini 99,84% oziroma v znesku 11.980,40 EUR. Sredstva so bila porabljena za namen izdelave OPPN, geomehanskega poročila in strokovnih podlag Elektra MB (zahteva v smernicah postopka OPPN). OPPN je bil sprejet na seji občinskega sveta in objavljen v Uradnem glasilu slovenskih občin 70/15.

#### *O29 - Urbanistična zasnova centra Zreč*

Občina Zreče in Fakulteta za gradbeništvo, prometno inženirstvo in arhitekturo, Univerze v Mariboru sta v letu 2015 podpisali pogodbo za izvedbo študentskega projekta za izdelavo variantnih rešitev revitalizacije in razširitev območja centra Zreč. V okviru projekta bodo izdelane večvariantne rešitve prostorske (urbanistične in arhitekturne) zasnove centralnega območja Zreč, ki bo vseboval:urbanistično zasnovo v variantnih rešitvah, posamezne arhitekturne rešitve z detajli, prostorske predstavitve (vizualizacije), model centralnega območja, katalog s predstavitvami izbranih rešitev (tekst + slikovno gradivo).Pogodbena vrednost del znaša 5.000,00 EUR brez DDV, pri čemer je prvi del vrednosti v višini 2.100 EUR z DDV bil poravnani v letu 2015, preostali del pa bo poravnani v letu 2016, po zaključku del iz pogodbe. V sklopu pogodbe je bila v letu 2015 organizirana tudi tematska delavnica s študenti, katere strošek organizacije in pogostitve je znašal 251,20 EUR.

#### *O6 - Sprememba OPPN Rogla*

V času po uveljavitvi OPPN so se pojavile potrebe po spremembi zastavljene ureditve v zahodnem delu območja OPPN, kjer je bilo potrebno primerno načrtovati prizidke oz. ureditve teras k objektom ter prilagoditi načrt parcelacije. Ker je z OPPN zahtevana izdelava načrta krajinske arhitekture, na katerega je vezanih večje število določil v OPPN, se vsebine o urejanju odprtih površin konkretizirajo v spremembah in dopolnitvah OPPN in z namenom opustitve zahteve za izdelavo načrta krajinske arhitekture. V letu 2015 smo tako pristopili k spremembam in dopolnitvam OPPN na tem območju. SID OPPN je bil sprejet na seji občinskega sveta v mesecu oktobru 2015 in objavljen v Uradnem glasilu slovenskih občin 58/15. Pogodbena vrednost izdelave SID OPPN je bila 13.420,00 EUR, tako je realizacija te postavke v letu 2015 realizirana 100%.

#### *O7 - Mreža počivališč za avtodome*

Občina Zreče je pristopila k projektu vzpostavitve mreže postajališč za avtodome po Sloveniji, katerega nosilec je Občina Mirna. Z vzpostavitvijo mreže postajališč za avtodome po Sloveniji želijo partnerji pod enotno tržno znamko tako doma kot v tujini promovirati Slovenijo, predvsem pa lokalno turistično ponudbo skozi oči popotnika z avtodomom.

Pogodbena vrednost projekta v letu 2015 je znašala 979,10 EUR. Za promocijo projekta in obisk predstavnika na sejmu CMT v Stuttgartu je bilo porabljenih 201,00 EUR. Prav tako pa je bil v letu 2015 že poravnani znesek sofinanciranja aktivnosti 1. faze projekta "Mreža postajališč za avtodome po Sloveniji" - II. del (analiza mikrolokacij in pregled stanja na terenu) – za kar so bila sicer sredstva planirana v proračunu 2016, zato je ta postavka v letu 2015 realizirana v višini 155,50%.

#### *O8 – Programi opremljanja*

Postavka je bila realizirana višini 2677,29 EUR oz. 89,24% glede na veljavni plan. V tej postavki je zajeto plačilo izdelave programa opremljanja za Občinski podrobni prostorski načrt (OPPN) stanovanjske zazidave Škalce - Stanojevič in plačilo za pridobitev indeksa gradbenih cen za potrebe indeksiranja obračunskih stroškov.

## **1603 Komunalna dejavnost**

### **16039003 Objekti za rekreacijo**

#### *J93 – Turistična infrastruktura*

Postavka zajema korekturo panoramske table pri Termah, nabavo novih tabel Srčkove učne poti (zaradi vandalizma), izvedba zaščite plinskih omaric na igrišču v Skomarju, postavitev totemov Eurovelo in sofinanciranje pomembnejših prireditev turističnih društev. Planirano je bilo še plačilo analize vzrokov kalnosti Zreškega jezera, a je bilo plačilo računa izvedeno v januarju 2016.

### **16039004 Praznično urejanje naselij**

## **1605 Spodbujanje stanovanjske gradnje**

### **16059002 Spodbujanje stanovanjske gradnje**

### **16059003 Drugi programi na stanovanjskem področju**

#### *N0 – Upravljanje stanovanj*

Postavka je realizirana v višini 13.416,49 EUR, kar je precej manj, kot je bilo planirano.

#### *N1 – Investicijsko vzdrževanje stanovanj*

Med večjimi vzdrževalnimi deli velja omeniti zamenjavo strehe in strešnih oken na večstanovanjskih objektih na naslovu Cesta na Roglo 11B in Cesta na Roglo 11D, fasado stanovanja v Ločah, sanacijo dveh kopalnic in zamenjavo dotrajanih in zakonsko neustreznih plinskih peči, sanacije ekoloških otokov pri večini večstanovanjskih objektov (skladno z lastniškim deležem).

## **1606 Upravljanje in razpolaganje z zemljišči (javno dobro, kmetijska, gozdna in stavbna zemljišča)**

### **16069002 Nakup zemljišč**

#### *O4 - Nakup zemljišč*

V letu 2015 so bila realizirana sredstva v višini 252.385,00 EUR oz. 97,45%. Višina porabljenih sredstev je bila usklajena z letnim načrtom pridobivanja nepremičnega premoženja Občine Zreče za leto 2015, ki je bil sestavni del proračuna Občine Zreče. Iz postavke so bila izvedena plačila oziroma transakcije za nakup dela zemljišč v sklopu nogometnega stadiona, za pridobitev zemljišča v obrtni coni (del za izgradnjo ceste) ter druge manjše nakupe nepremičnin, po katerih poteka gospodarska javna infrastruktura. Eden izmed načrtovanih pravnih poslov ni bil podpisan v decembru, ampak ga bomo realizirali v letu 2016, kar se odraža tudi na porabljenih sredstvih na postavki.

#### *M37 - Menjava zemljišč Unior-Občina*

Občina Zreče in Unior d.d. sta podpisala pismo o nameri glede menjave zemljišč v centru Zreč in na Rogli. Zamenjavo zemljišč je potrebno finančno ovrednotiti tako na odhodkovni kot na prihodkovni strani proračuna. Za ta namen je bilo v letu 2015 tako na prihodkovni kot na odhodkovni strani načrtovanih 600.000,00 EUR. Ker v letu 2015 nismo dokončno dogovorili prvega sklopa zamenjav se z zadnjim rebalansom postavka načrtovala v višini 0,00 EUR.

## **17 ZDRAVSTVENO VARSTVO**

### **1702 Primarno zdravstvo**

### **17029001 Dejavnost zdravstvenih domov**

#### *G3 – sanacija prostorov zdravstvene postaje*

Postavka je bila realizirana 95,04%. V letu 2015 smo uredili referenčno postajo v prostorih zdravstvene postaje Zreče. Tako so se na novo namestila vhodna vrata v referenčno ambulanto.

#### *G4 – nakup reševalnega vozila*

Zdravstveni dom Slov. Konjice je izrazil potrebo po novem reševalnem vozilu za reševanje tudi na območju Občine Zreče. Tako smo z njimi sklenili donatorsko pogodbo na podlagi katere smo sofinancirali nakup le-tega.

### **1707 Drugi programi na področju zdravstva**

### **17079001 Nujno zdravstveno varstvo**

#### *G1 - Zdravstveno zavarovanje občanov brez dohodkov*

Sredstva na postavki so bila realizirana v višini 98,86 % in namenjena financiranju obveznega zdravstvenega zavarovanja na podlagi 15. člena 21. točke Zakona o obveznem zdravstvenem zavarovanju. Zaradi vsakomesečnih sprememb števila zavarovanih, katere pravice dodeljuje CSD postavke ni mogoče natančno določiti.

### **17079002 Mrliško ogledna služba**

#### *G2 – Stroški mrliške ogledne službe*

Postavka je bila realizirana 95,90%. Postavko je zelo težko natančno planirati saj je odvisna od števila umrlih, oziroma opravljenih sanitarnih obdukcijah, mrliških ogledih, katere odredi ob sami smrti zdravnik.

## **18 KULTURA, ŠPORT IN NEVLADNE ORGANIZACIJE**

### **1802 Ohranjanje kulturne dediščine**

#### **18029001 Nepremična kulturna dediščina**

*E17 – Obnova spominskega parka 100 frankolovskih žrtev*

Postavka je realizirana v višini 99,90%. Iz postavke smo pokrili obnovo grobišča 40 žrtvam. 45% sredstev smo dobili vrnjenih s strani Ministrstva za delo, družino, socialne zadeve in enake možnosti (10.602,05 EUR), preostali znesek (12.958,04 EUR) smo pokriti iz proračuna Občine.

*E5 – Naravna kulturna dediščina*

Postavka je bila realizirana 100%. V letu 2015 smo donirali sredstva v višini 2.000,00 EUR za pridobitev projektne dokumentacije za prepotrebno obnovo stanovanjske hiše ob grobovih 100 Frankolovskih žrtev (hiša je spomeniško zavarovana).

### **1803 Programi v kulturi**

#### **18039001 Knjižničarstvo in založništvo**

*E1 - Knjižnica*

Postavka je bila realizirana v višini 97,55%.

Občina Zreče je zagotavljala sredstva za pokrivanje stroškov krajevne knjižnice Zreče (plače zaposlenih, programski stroški in splošni neprogramski stroški), za pokrivanje deleža skupnih stroškov splošne knjižnice in za nakup knjižničnega gradiva za krajevno knjižnico Zreče. Ta sredstva so se pokrivala Splošni knjižnici Slov. Konjice na podlagi prejetih zahtevkov 100%. Del namenjen za materialne stroške knjižnice (čiščenje knjižnice, elektrika, odvoz smeti, voda, stroški upravljanja) pa ni v celoti izveden saj so stroški odvisni od realne porabe in jih je težko natančno planirati.

*E7 – Založniška dejavnost*

Postavka je 98,45% realizirana. Iz nje smo v letu 2015 financirali izdajo knjig in CD-je različnim avtorjem oziroma zreškimi društvom..

#### **18039002 Umetniški programi**

*E2 – Programi društev*

Postavka je bila v celoti realizirana. Sredstva so bila namenjena izvajalcem ljubiteljskih kulturnih dejavnosti, ki imajo sedež v Občini Zreče in delujejo najmanj eno leto ter izpolnjujejo druge pogoje določene z javnim razpisom in s Pravilnikom za vrednotenje programov v ljubiteljski kulturi v Občini Zreče. Na javni razpis se je prijavilo 9 kulturnih društev, kateri so bili vsi upravičeni do sofinanciranja.

*E9 – Javni sklad za kulturne dejavnosti*

Postavka je bila 100% realizirana. Občina Zreče je v letu 2015 zagotovila sredstva Javnemu skladu za kulturne dejavnosti Slovenske Konjice za izvedbo prireditev v Občini Zreče in izobraževalnih oblik skupnega programa.

#### **18039003 Ljubiteljska kultura**

*E3 – Prireditve in gostovanja*

Postavka je bila realizirana v višini 99,97%. Sredstva so bila porabljena za nagrade in priznanja ter organizacijo prireditve ob slovenskem kulturnem prazniku.

*EB – Godba na pihala - materialni stroški*

Realizacija postavke je bila 100,00%. Sredstva so bila namenjena pokrivanju materialnih stroškov Godbe na pihala Zreče.

*EF – Vodovnikovo (leto) nagrada*

Postavka je bila realizirana v višini 100 %. Sredstva so bila porabljena za izdelavo listine in denarno Vodovnikovo nagrado podarjeno najboljšemu tekstu besedil na ravni Slovenije (sodelovanje z društvom slovenskih pesnikov).

#### **18039004 Mediji in avdiovizualna kultura**

*E10 – Lokalni časopis*

Sredstva na postavki so bila realizirana v skladu z veljavnim planom. Postavka pa zajema financiranje 2 številki časopisa Pohorsko srce. Smo pa že pri pripravi plana upoštevali, da bosta tokratni številki obsežnejši, saj smo tudi na ta način obeležili jubilejno leto 20 let delovanja občine.

#### **18039005 Drugi programi v kulturi**

*E4 – Vzdrževanje kulturnih domov in opreme*

Postavka je realizirana v višini 100%. Sofinancirano je bilo vzdrževanje večnamenske dvorane Zreče s strani KUD Vladko Mohorič Zreče.

#### **1804 Podpora posebnim skupinam**

##### **18049001 Programi veteranskih organizacij**

###### *R03 – Vojni veterani*

Postavka je bila 100% realizirana. Sredstva v višini 1.900,00 EUR so bila razdeljena na podlagi javnega razpisa in so bila namenjena sofinanciranju 4 veteranskih društev.

###### *R04 – Vzdrževanje grobov borcev NOB*

Postavka je bila realizirana v višini 98,43%. Iz te postavke so bila sredstva namenjena za čiščenje grobov, zasaditev cvetja spomladi, čiščenje in košnja okolice, čiščenje muzejske sobe na grobovih 100 Frankolovskih žrtev v letu 2015 ter sredstva za izvedbo komemoracije ob prvem novembru na grobovih 100 frankolovskih žrtev.

##### **18049004 Programi drugih posebnih skupin**

###### *R02 – Dotacije društvom*

Postavka je bila realizirana v višini 98,43%. Iz te postavke se sofinancira program 9 društev (upokojenci, lovci, klub mravljič,...) na podlagi javnega razpisa.

#### **1805 Šport in prostochasne aktivnosti**

##### **18059001 Programi športa**

###### *BJ – ureditev odbojcarskega igrišča pri OŠ Zreče*

Postavka je bila 100% realizirana, saj smo na odbojcarskem igrišču pri OŠ Zreče zamenjali že staro, z algami prepleteno mivko.

###### *F1 – Športni klubi*

Postavka je bila realizirana v višini 100%. V skladu s Pravilnikom o sofinanciranju športa v Občini Zreče in na podlagi javnega razpisa za sofinanciranje programov športa Občina Zreče smo v letu 2015 sofinancirali program 15 uspešno prijavljenih športnih društev na javni razpis.

###### *F3 - Dotacije*

Postavka je bila realizirana v višini 95,45%.

Sredstva so bila porabljenaa za sofinanciranje športnikov posameznikov, za nagrade in organizacijo prireditve »Naj športnik v Občini Zreče« ter za sofinanciranje drugih športnih prireditvev, ki jih ob začetku leta ni bilo mogoče predvideti.

###### *F4 – Vzdrževanje športnih objektov – amortizacija*

Postavka je bila realizirana v višini 91,67%. Sredstva so bila v celoti namenjena za vzdrževanje športne dvorane Zreče.

###### *F5 – Vzdrževanje nogometnega igrišča*

Tudi ta postavka je bila realizirana v celoti. Sredstva so bila namenjena za vzdrževanje nogometnega igrišča v Zrečah.

###### *F7 – sanacija atletske steze*

Postavka je bila 99,84% realizirana. NK Zreče je v letu 2015 s pomočjo Fundacije za šport pristopil k obnovi atletske steze na stadionu Zreče. Strošek celotne obnove atletske steze je bil v višini 74.365,93 EUR z vključenim 22% DDV (60.955,68 EUR brez DDV). Kot pomoč pri obnovi atletske steze je Občina Zreče krila del stroškov v znesku 43.888,09 EUR, kar predstavlja 50% investicije brez DDV (30.477,84 EUR) in 100 % kritje 22% DDV na vrednost celotne investicije (13.410,25 EUR).

###### *F8 – ureditev odbojcarskega igrišča pri kotlovnici*

Postavka je bila v celoti porabljenaa. Tako smo v letu 2015 dostavili nekaj mivke na igrišče ter uredili ograjo okoli igrišča, kakor tudi popravili klopi okoli igrišča.

###### *R07 – Sofinanciranje kart za kopanje*

Dejanska realizacija na tej podpostavki je odvisno od povpraševanja občanov po kartah za kopanje. V letu 2015 je bila postavka realizirana sto odstotno in sicer v višini 80.500,00 EUR.

##### **18059002 Programi za mladino**

###### *H6 – Programi za mlade in otroke*

Postavka je v celoti realizirana. Iz navedene postavke smo sofinancirali programe društev za mlade in otroke. Na razpis pa sta se prijavila zgolj 2 društva. Iz te postavke smo sofinancirali tudi izvedbo prireditve Veter v laseh.

###### *J6 – Ropotanje v starih Zrečah*

Postavka zajema financiranje največje prireditve – Ropotanje v starih Zrečah, katere glavni organizator je Društvo godbenikov Zreče.

## **19 IZOBRAŽEVANJE**

### **1902 Varstvo in vzgoja predšolskih otrok**

#### **19029001 Vrtci**

##### *C1 – Plačilo programov – Vrtec Zreče*

Postavka je bila realizirana v višini 100%. Občina Zreče je v letu 2015 zagotavljala plačilo razlike med ekonomsko ceno in plačili staršev za programe vrtca v skladu z Zakonom o vrtcih ter Zakonom o uveljavljanju pravic iz javnih sredstev.

##### *C2 – Plačilo programov drugih vrtcev*

Postavka je bila realizirana v višini 100%. Sredstva so namenjena plačilu razlike do ekonomske cene za naše otroke, ki so vključeni v vrtce v drugih občinah. Postavko je zaradi mesečnega spreminjanja obveznosti plačila razlike do polne cene otrokom, ki obiskujejo vrtce v drugih krajih, zelo težko natančno planirati.

##### *C3 – Investicijsko vzdrževanje*

Sredstva so bila 100% porabljena za amortizacijo in vzdrževanje objektov in opreme v Vrtcu Zreče in Stranice.

##### *C5 – Otroci s posebnimi potrebami*

V letu 2015 Občina Zreče na podlagi podpisanih pogodb sofinancira zaposlitve 3 specialnim pedagoginjam in stalnim spremljevalkam za otroke s posebnimi potrebami (otroci z odločbami). V letu 2015 je 7 otrok obiskovalo Vrtec Zreče. Postavka je bila realizirana v višini 100%.

##### *C6 – Materialni stroški za vrtec Gorenje*

Postavka je bila realizirana v višini 100%. Sredstva za pokrivanje materialnih stroškov (ogrevanje, električna energija, voda in komunalne storitve) za vrtec Gorenje se določajo glede na razdelitev materialnih stroškov med Vrtcem, Osnovno šolo in Krajevno skupnostjo in se pokrivajo iz te postavke.

### **1903 Primarno in sekundarno izobraževanje**

#### **19039001 Osnovno šolstvo**

##### *B1 - Dodatni program*

Postavka je bila v celoti realizirana. Sredstva za dodatni program so bila namenjena pokrivanju stroškov jutranjega varstva vozačev, stroškov dela kuharic za pripravo kosil ter zaposlitvi hišnika.

##### *B2 - Materialni stroški*

Postavka je bila 100% realizirana. V skladu z Zakonom o organizaciji in financiranju vzgoje in izobraževanja je lokalna skupnost šolam, katerih ustanoviteljica je, dolžna zagotavljati sredstva za fiksne materialne stroške (ogrevanje, električna energija, voda in komunalne storitve) ter sredstva za zavarovanje objektov.

##### *B3 - Investicijsko vzdrževanje*

Postavka je v celoti realizirana. Sredstva so bila namenjena manjšim investicijam v OŠ Zreče.

##### *B5 – Prehrana delavcev*

Postavka je bila realizirana v višini 100%. Sredstva so bila namenjena pokrivanju stroškov prehrane delavcev, ki niso sistemizirani preko Ministrstva za šolstvo in šport.

##### *BB – Osnovna šola v Parku*

Ta postavka je bila realizirana 98%. Občina Zreče je v letu 2015 sofinancirala dejavnost osnovnošolskega izobraževanja otrok s posebnimi potrebami v višini 27,08% vseh stroškov šole. Iz proračuna so se pokrivali materialni stroški, stroški amortizacije in dodatni program.

##### *BD – Energetska sanacija JZ OŠ Zreče*

Postavka je bila 100% realizirana. Pokril se je strošek zamenjave ogrevalnega sistema in kupol na OŠ Zreče kot je bilo določeno ob prijavi na razpis Ministrstva za infrastrukturo.

##### *BE – Osnovna šola Glazija*

V letu 2011 je OŠ Glazija pričel obiskovati otrok iz Zreč, v letu 2013 en otrok Waldorfsko šolo, ter v letu 2014 še en otrok OŠ Glazija. Ker smo na podlagi 86. člena Zakona o financiranju vzgoje in izobraževanja dolžni pokrivati materialne stroške te šole ter stroške zdravnikarja (gre za otroka s posebnimi potrebami) smo ta strošek pokrivali iz te postavke na podlagi prejetih zahtevkov. Postavka je realizirana v višini 100%.

##### *BG - Praznovanje 200 let šolstva na Zreškem*

V letu 2015 v Občini Zreče praznujemo 200 letnico šolstva na Zreškem. V ta namen je bila v letu 2015 izdana knjiga, zbornik 200-let šolstva na Zreškem. Postavka je bila realizirana v višini 99,27%.

##### *BH- OŠ Zreče (ureditev okolice, kritina)*



Postavka je realizirana 95,73%. Sredstva so bila porabljena za ureditev parkirnega prostora za potrebe šole, zamenjava kritine in žlebov na tehnični učilnici oziroma stavbi, postavitvi dveh ramp na cesti v okolici šole za zagotavljanje večje varnosti otrok, ter postavitev ograje okoli zemljišča OŠ Zreče.

*BI – Žaluzije OŠ Zreče*

Postavka je bila 99,97% realizirana. V okviru te postavke so bile na vse učilnice na OŠ Zreče nameščene notranje žaluzije saj pouk v mesecu maju, juniju, septembru in še oktobru zaradi neposrednega vdora sonca v učilnice skoraj ni bil več mogoč.

#### **19039002 Glasbeno šolstvo**

*BA - Glasbena šola Slov. Konjice*

Postavka je bila 100% realizirana. Iz občinskega proračuna so se pokrivali materialni stroški, izobraževanje učiteljev, del splošnih materialnih stroškov ter prehrana zaposlenih.

#### **1904 Terciarno izobraževanje**

##### **19049001 Višješolsko izobraževanje**

*B8 – Regijsko študijsko središče Celje*

Postavka je bila realizirana v višini 100%. Pod to postavko so se zagotavljala sredstva za Višje in visoko regijsko središče Celje.

#### **1905 Drugi izobraževalni programi**

##### **19059001 Izobraževanje odraslih**

*B9 – Izobraževanje odraslih*

Postavka je bila realizirana v celoti. Občina Zreče je sofinancirala izvedbo tečajev in delavnic za odrasle, ki jih je izvedel Šolski center Slov. Konjice – Zreče.

#### **1906 Pomoči šolajočim**

##### **19069001 Pomoči v osnovnem šolstvu**

*B4 – Šolski prevozi*

Postavka je realizirana v višini 99,90%. Pokrivali so se stroški šolskih prevozov na podlagi cen pridobljenih na javnem razpisu.

*B6 - Ostalo*

Postavka je bila realizirana v višini 99,70%. Sredstva so se porabila za obdaritev predšolskih otrok za Dedka Mraza, pokritje stroškov sprejema odličnjakov pri županu, sofinanciranje gledališke predstave OŠ Zreče ob božič,..

*D7 - Šola v naravi*

Postavka je bila realizirana v višini 96,75%. Občina Zreče je v letu 2015 zagotovila sredstva za zimsko in letno šolo v naravi Osnovnim šolam (OŠ Zreče, OŠ Pod goro, OŠ V parku, OŠ Ob Dravinji), katere obiskujejo učenci iz Občine Zreče. Postavka v celoti ni bila realizirana saj se štirje učenci niso udeležili zimske šole v naravi.

##### **19069003 Štipendije**

*H5 – Štipendije*

Postavka je bila v letu 2015 realizirana v višini 99,97%. Pokrili smo štipendije dvema štipendistoma, h katerima štipendiranju smo pristopili v letu 2014.

## **20 SOCIALNO VARSTVO**

### **2002 Varstvo otrok in družine**

#### **20029001 Drugi programi v pomoč družini**

*R15 - Obdaritev novorojencev*

Postavka je bila realizirana v višini 98,41 %. Tako je bilo v letu 2015 izplačanih pomoči ob rojstvu otroka 62, katerim je Občina Zreče prispevala enkratni denarni znesek, in sicer za prvega otroka 100,00 EUR (27 otrok), za drugega otroka 150,00 EUR (27 otrok) in vsakega nadaljnjega otroka 200,00 EUR (8 otrok).

### **2004 Izvajanje programov socialnega varstva**

#### **20049002 Socialno varstvo invalidov**

*D0 – Izplačilo družinskemu pomočniku*

Postavka je bila realizirana v višini 89,55% V letu 2015 je Občina Zreče financirala pravice družinskega pomočnika trem osebam, ki so pravico dobile na podlagi odločbe CSD Slov. Konjice.

*D2- Občina po meri invalidov*

Sredstva na postavki so realizirana v višini 98,47%. Sredstva so bila porabljena za izdelavo PZI za prilagoditve zunanjega okolja invalidom s taktilnimi označbami za slepe in slabovidne ter prilagoditve klančin za gibalno ovirane osebe v mestu Zreče.

### **20049003 Socialno varstvo starih**

#### *D3 – Socialni transferji za oskrbnine*

Postavka je bila realizirana v višini 100%. Občina Zreče je prispevala k plačilu oskrbnine 20 oskrbovancem iz Občine Zreče, ki so oziroma so bili nastanjeni v Lambrechtovem domu, Domu dr. Jožeta Potrča Poljčane, Domu Nine Pokorn, Zavodu Hrastovec in Varstveno delovni center Čebela Karitas, Varstveni center Dobrna, Ozara. Žal se število oskrbovancev in višina doplačil z leti povečuje, zato je prišlo do prenosa terjatev iz leta 2014 v višini okoli 8.500,00 EUR. Višino postavke je težko točno predvideti zaradi spreminjajočih se zneskov iz meseca v mesec, prav tako se osebe med letom nastanjajo v domovih.

#### *DA - Pomoč družini na domu*

Postavka je bila realizirana v višini 99,93%. V letu 2015 je 29 občanov koristilo storitev pomoč družini na domu, katero izvaja Lambrechtov dom Slovenske Konjice. V leto 2015 pa se prenesejo terjatve v višini okoli 6.800,00 EUR. Cena storitve je v letu 2015 ostala enaka kot v preteklem letu.

#### *DB – Pogostitev ostarelih*

Postavka je bila realizirana v višini 97,50%. Sredstva so bila namenjena za delno pokritje stroškov pogostitve ostarelih starih nad 80 let v Zrečah, na Gorenju in na Stranicah, ki jih organizirajo krajevne organizacije Rdečega križa Zreče ter pogostitev članov društva Sožitje.

### **20049004 Socialno varstvo materialno ogroženih**

#### *D10 – Družbeno koristno delo*

Postavka je bila realizirana v višini 91,26%. Iz te postavke so se pokrivali potni stroški, malice, stroški opravljanja zdravniškega pregleda, zavarovanja ter izpita iz varstva pri delu za izvajalce družbeno koristnega dela. Vsi nastali stroški so bili s strani države tudi povrnjeni. Od meseca avgusta 2012 naprej pa je na podlagi ZUJF država ustavila izvajanje družbeno koristnega dela. Tako so v letu 2015 družbeno koristno delo opravljali trije občani. Ker je višina postavke odvisna od števila delavcev, katere določi sodišče, je postavko težko natančno določiti.

#### *D4 – Pogrebni stroški*

Postavka je bila v letu 2015 96,63% realizirana. Pogrebne stroške smo poravnali za štiri pokojne brez svojcev.

#### *D6 – Letovanje šolskih otrok - kolonija*

Postavka je bila realizirana v višini 100,00%. Občina Zreče je v letu 2015 zagotovila sredstva za počitniško letovanje 20 otrok iz socialno ogroženih družin iz območja Občine Zreče.

#### *D8 - Druge socialne storitve*

Postavka je bila v letu 2015 v višini 100%. Iz te postavke se pokrivajo denarne socialne pomoči in subvencije najemnin, katerih je iz leta v leto več.

### **20049006 Socialno varstvo drugih ranljivih skupin**

#### *D1 – Občinski odbor RK*

Postavka je bila realizirana v višini 100,00%. Sredstva so bila namenjena za redno dejavnost Območnega združenja Rdeči križ Slovenske Konjice, ki izvaja socialno varstvene programe za potrebe Občine Zreče.

#### *D5 - Dotacije humanitarnim društvom*

Postavka je bila realizirana v višini 100%. Sredstva so se dodelila na podlagi javnega razpisa vsem tistim izvajalcem, ki imajo sedež v Občini Zreče oziroma imajo sedež izven Občine Zreče, vendar so njihovi aktivni člani tudi občani Občine Zreče in izpolnjujejo druge pogoje določene z javnim razpisom. Iz te postavke je Občina Zreče v letu 2015 sofinancirala 32 programov humanitarnih društev oziroma drugih društev.

## **22 SERVISIRANJE JAVNEGA DOLGA**

### **2201 Servisiranje javnega dolga**

#### **22019001 Obveznosti iz naslova financiranja izvrševanja proračuna - domače zadolževanje**

##### *N5 – 20 stanovanjski blok - kredit*

Postavka zajema dolgoročni kredit SSRS (20 let), ki se izteče v letu 2023.

##### *N7 – Nakup stanovanj*

Postavka zajema odplačilo dolgoročnega kredita pri SSRS za 2 stanovanji, ki smo ju kupili od izvajalca Special Ribič PVC (25 let) in se izteče v letu 2030.

##### *N8 – Preureditev podstrešja CR 11A*

Ta postavka zajema le še odplačilo dolgoročnega kredita PBS (10 let) in se izteče v letu 2017.

##### *R14 – Okvirni kredit – obresti in provizija banke*

V letu 2015 smo tako kot pretekla leta zaradi likvidnostnih težav koristili kratkoročni likvidnostni kredit Banke Celje d.d.. Stroški v višini 1.279,05 EUR so stroški odobritve kredita in plačanih obresti.

*T5 – Vrtec in adaptacija OŠ Stranice*

V letu 2015 je bilo za odplačilo kreditov za Osnovno šolo in vrtec Stranice porabljenih 64.725,49 EUR. Realizacija je 99,58%.

## **23 INTERVENCIJSKI PROGRAMI IN OBVEZNOSTI**

### **2302 Posebna proračunska rezerva in programi pomoči v primerih nesreč**

#### **23029001 Rezerva občine**

*S1 – Proračunska rezerva – elementar*

Postavka je realizirana 100 %, v skladu s planom ter zajema del plačila za sanacijo plazu na Bezovju, sanacijo plazu Brinjeva gora in Konec, plačilo nadzora in izdelava varnostnega načrta ter pridobivanja projektne dokumentacije.

<b>POSTAVKA -KONTO</b>	<b>ŠT. DOKUMENTA</b>	<b>PLAČILO</b>	<b>ZNESEK</b>	<b>TEKST</b>
S1 4091 00	1001757	8.1.2015	1.462,94	GMI,SL.K.-PROPUST, CESTA NA BRINJEVO GORO
S1 4091 00	1001923	6.2.2015	427,00	GEOMETRA,SL.B.-GEOD.NAČRT-SANAC.PLAZU KRIŽEVEC
S1 4091 00	1002051	5.3.2015	793,00	GRADING,MB-GRADB.NADZOR-SANAC.PLAZU BREG 17
S1 4091 00	1002111	20.3.2015	1.220,00	GRADING,MB-GEOT.RAZISKAVE-RADANA VAS 17
S1 4091 00	1002052	23.3.2015	2.745,00	GRADING,MB-GEOT.RAZISKAVE SANAC.PLAZU-KRIŽEVEC
S1 4091 00	1002050	31.3.2015	33.479,93	ZDOVC-BRAČKO,SV.ŠTEFAN-SANAC.PLAZU BREG
S1 4091 00	1000698	3.6.2015	341,60	JUSTIN,ROG.SLATINA-VARN.NAČRT-PLAZ KRIŽEVEC
S1 4091 00	1000903	1.7.2015	305,00	JUSTIN,ROG.SLATINA-IZDELAVA VARNOSTNEGA NAČRTA
S1 4091 00	1000601	3.7.2015	7.176,71	KOVAČ JOŽE,ZREČE-SANACIJA PLAZU BEZOVJE
S1 4091 00	1000881	30.7.2015	1.220,00	GRADING,MB-GEOMEHANSKI IN PROJEKTANTSKI NADZOR
S1 4091 00	1001005	6.8.2015	10.000,00	AGM D.PREDAN,RAČE-SANACIJA PLAZU -KONEC
S1 4091 00	1001005	17.8.2015	5.000,00	AGM D.PREDAN,RAČE-SANACIJA PLAZU -KONEC
S1 4091 00	1001005	2.9.2015	5.000,00	AGM D.PREDAN,RAČE-SANACIJA PLAZU -KONEC
S1 4091 00	1001005	9.9.2015	5.304,09	AGM D.PREDAN,RAČE-SANACIJA PLAZU -KONEC
S1 4091 00	KO09	30.9.2015	-5.000,00	KS STRANICE-PLAZ KONEC,KOMPENZACIJA
S1 4091 00	R4-09/KS	30.9.2015	5.000,00	KS STRANICE 09/2015-KOMPENZACIJA
S1 4091 00	1001834	19.10.2015	1.386,57	VOC,CE-ASFALTIRANJE CESTE
S1 4091 00	1001746	2.11.2015	353,80	GEOMETRA,SL.B.-GEODETSKI NAČRT ZA SANACIJO PLAZU
S1 4091 00	1002142	31.12.2015	4.239,50	GRADING,MB-GEOTEHNIČNE RAZISKAVE
S1 4091 00	1001976	31.12.2015	319,42	PROPUST SKOMARJE-BETON-INGRAD VNG
S1 4091 00	1001976	31.12.2015	-319,42	PROPUST SKOMARJE-BETON-INGRAD VNG
S1 4091 00	R4-08	31.12.2015	544,86	IZLOČITEV REZERVE 2015
<b>SKUPAJ</b>			<b>81.000,00</b>	

### **2303 Splošna proračunska rezervacija**

#### **23039001 Splošna proračunska rezervacija**

##### *S2 - Splošna proračunska rezervacija*

Splošna proračunska rezervacija predstavlja del nerazporejenih sredstev ki se lahko porabijo za nepredvidene namene. Tudi ta rezerva je bila oblikovana v skladu z zakonodajo, ki določa, da sredstva proračunske rezervacije ne smejo presegati 2 % prihodkov iz bilance prihodkov in odhodkov. Postavka je realizirana v višini 9.230,85 EUR, kar je 92,31%. V letu 2015 smo sredstva iz te postavke namenili za manjša nujna vzdrževalna dela v telovadnici OŠ Zreče, za sofinanciranje Skumavčevih dni na Resniku, sofinanciranje izvedbe novoletnega koncerta Godbe na pihala Zreče in podobno.

## **4002 REŽIJSKI OBRAT**

### **02 EKONOMSKA IN FISKALNA ADMINISTRACIJA**

#### **0202 Urejanje na področju fiskalne politike**

##### **02029001 Urejanje na področju fiskalne politike**

##### *M16 – Vodno povračilo*

Višina vodnega povračila je odvisna na eni strani od dejansko porabljene in zaračunane vode, na drugi strani pa od dejanskih plačil le-te. Ta odhodek, moramo odvesti v državni proračun na podlagi odmernih odločb za določeno leto. Odmerjena so bila sredstva v višini 26.500,00 EUR. Po porabi je bila realizacija v višini 25.856,73 EUR. Realizacija postavke v letu 2015 je bila realizirana v višini 99,91%.

### **06 LOKALNA SAMOUPRAVA**

#### **0601 Delovanje na področju lokalne samouprave ter koordinacija vladne in lokalne ravni**

##### **06019001 Priprava strokovnih podlag s področja lokalne samouprave ter strokovna pomoč lokalnim organom in službam**

##### **0603 Dejavnost občinske uprave**

##### **06039001 Administracija občinske uprave**

##### *M13 – Stroški režije*

V tej postavki so zajete osnovne plače zaposlenih v Režijskem obratu Občine Zreče, dodatek na delovno dobo, splošni dodatki, položajni dodatek, boleznine, regres za letni dopust, stroški prehrane med delom, prevoz, povečan obseg, kilometrina in dnevnice za službena potovanja, prispevki ter določeni materialni stroški. Realizacije postavke je 99,31% in je tako skladna z zadnjim veljavnim planom za leto 2015.

### **08 NOTRANJE ZADEVE IN VARNOST**

#### **0802 Policijska in kriminalistična dejavnost**

##### **08029001 Prometna varnost**

##### *L5 – Stroški prometne varnosti in preventive*

Sredstva so v prvi vrsti namenjena in tudi porabljena za preventivo, delno pa so se iz te postavke pokrili stroški izvedbe prometne opreme na cestah. Iz postavke se je v višini 2.500 EUR tudi sofinancirala pomoč pri delovanju Združenja šoferjev in avtomekanikov v Občini Zreče. Postavka je bila realizirana v višini 12.472, 54 EUR ali 0,92 %.

### **11 KMETIJSTVO, GOZDARSTVO IN RIBIŠTVO**

#### **1104 Gozdarstvo**

##### **11049001 Vzdrževanje in gradnja gozdnih cest**

##### *L4 – Gozdne ceste*

Plačilo faktur za dela izvedena v letu 2014 je bilo delno preneseno v leto 2015, tako da je postavka realizirana v višini 40.990,48 EUR v skladu s planom.

### **12 PRIDOBIVANJE IN DISTRIBUCIJA ENERGETSKIH SUROVIN**

#### **1206 Urejanje področja učinkovite rabe in obnovljivih virov energije**

##### **12069001 Spodbujanje rabe obnovljivih virov energije**

##### *MF – Lokalni energetski koncept*

Postavka je v letu 2015 ostala v celoti nerealizirana. Storitve je bila opravljena konec leta, plačilo bo v letu 2016. Sredstva bodo v celoti prenesena v leto 2016.

##### **1207 Urejanje nadzor in oskrba z drugimi vrstami energije**

## **12079001 Oskrba s toplotno energijo**

### **13 PROMET, PROMETNA INFRASTRUKTURA IN KOMUNIKACIJE**

#### **1302 Cestni promet in infrastruktura**

##### **13029001 Upravljanje in tekoče vzdrževanje občinskih cest**

###### *L11 – Letno vzdrževanje*

Sredstva so bila namenjena za najnujnejša vzdrževalna dela na lokalnih cestah v skladu s Pravilnikom o vrstah vzdrževalnih del na javnih cestah in nivoju rednega vzdrževanja javnih cest ter Plana rednega letnega vzdrževanja lokalnih cest za leto 2015. Postavka je bila realizirana v višini 199.430,20 100%, ki sicer zajema še del neplačanih obveznosti iz leta 2014.

###### *L12 – Zimsko vzdrževanje*

Sredstva na tej postavki so bila namenjena zimsko vzdrževanje lokalnih cest in zajemajo izvedbo zimske službe v letu 2014. Postavka je bila realizirana v višini 87.069,74 ali 100%.

##### **13029002 Investicijsko vzdrževanje in gradnja občinskih cest**

###### *L13D-Investicijsko vzdrževanje lokalnih cest*

Postavka je bila realizirana v višini 82.178,53 EUR, kar je 96,56 %. Sredstva so se porabila za izgradnjo opornih zložb med vodotokom in LC 485081 pri Tišlerjevi žagi in sanacijo zajede na vodotoku dol vodno od domačije Loška gora pri Zrečah 25 ( pri Črešnarju). Krpanje s toplo asfaltno maso na LC proti Skomarju. Geološko poročilo za cesto na Planini. Navoz in vgradnja gramoza na JP 985031 na Planini.

###### *L14K – Pločnik PETROL*

Realizacija postavke v višini 1.244,40 EUR je bila porabljena za izdelavo geodetskega posnetka in projektne dokumentacije.

###### *L71– LC460045 Ostruh Studenčnikov križ in JP 985041*

Postavka je realizirana malenkost pod planom in je obsegala dokončanje javne poti in sanacije lokalne ceste s čimer je projekt v celoti zaključen.

##### **13029003 Urejanje cestnega prometa**

###### *L13J – Ureditev prometa pri OŠ Zreče*

Sredstva so bila planirana za izdelavo projektne dokumentacije IDZ, PGD in PZI za izvedbo izogibalšča pri osnovni šoli Zreče. Dokumentacija je bila tehnično izdelana, manjka še spremljajoči del (prostorska umestitev), tako da bo komplet dokumentacija izdelana v letu 2016, ko bo izstavljena tudi faktura.

###### *L3 – Signalizacija in označevanje*

Sredstva so bila namenjena obnovi in na novo zarisani horizontalni prometni signalizaciji in dopolnitvi oz. zamenjavi dotrajane vertikalne prometne signalizacije. Postavka je bila realizirana v višini 16.809,87 oz. 98,88%.

###### *L80 – Mobilni kartirni sistem*

Sredstva na tej postavki so v celoti porabljena za izdelavo video almanaha občinskih cest, evidence prometne signalizacije in ocene poškodovanosti cest.

###### *L81 – Banka cestnih podatkov*

Realizirana sredstva na tej postavki so 163,33% vseh planiranih sredstev. Realizacija je v celoti izvedena v skladu s pogodbo Axis d.o.o. za vzdrževanje in posredovanje podatkov BCP ter gostovanje na strežniku Maximus.

##### **13029004 Cestna razsvetljava**

###### *M3 – Najem oporišč za javno razsvetljava*

Sredstva namenjena najemu oporišč za javno razsvetljava so bila v celoti porabljena.

###### *M4 – Tokovina za javno razsvetljava*

Postavka je realizirana v skladu s planom za leto 2015.

###### *M5 – Vzdrževanje javne razsvetljave*

Postavka je realizirana v višini 10.669,36 EUR s čimer so bili poplačani vsi stroški za redno vzdrževanje JR. Predstavlja pa 82,07 % realizacijo plana.

##### **13029006 Investicijsko vzdrževanje in gradnja državnih cest**

### **15 VAROVANJE OKOLJA IN NARAVNE DEDIŠČINE**

#### **1502 Zmanjševanje onesnaženja, kontrola in nadzor**

##### **15029001 Zbiranje in ravnanje z odpadki**

###### *M14 – Okoljska dajatev - odpadki*

Sredstva so strogo namenska, kar pomeni, da morajo biti porabljena za namen zbiranja, sortiranja

in odlaganja odpadkov (investicije). Poraba je bila namenjena za zapiranje odlagališča CERO Slov. Konjice in za fiksne stroške upravljanja CERO Slov. Konjice. Realizacija v letu 2015 je v višini 14.304,65 EUR, kar znaša 39,56% zastavljenega plana.

*M36 – Kamnolom Zreče Gračič*

Postavka ni bila realizirana, glede na plan 2015, ker se ni izvajalo nobenih aktivnosti.

*M39 – CERO II Pragersko*

Sofinancerski delež Občine Zreče za pokrivanje CERO II. Pragersko je nekaj preko 210.000,00 EUR in jih bo Občina Zreče zagotovila v treh letih po 70.000,00 EUR/leto v skladu z dogovorom med Občino Zreče in Občino Slov. Bistrica. V letu 2015 zaradi likvidnostnih težav proračuna ni bil plačan znesek v planirani višini, ampak le v višini 30.000,00EUR. Razlika bo nakazana v letu 2016 in še celotni planirani obrok v višini 70.000,00EUR

#### **15029002 Ravnanje z odpadno vodo**

*M12 - Kanalizacija*

S sredstvi postavke smo izvajali vzdrževanje obstoječega kanalizacijskega sistema, kateri je v upravljanju RO Občine Zreče, za potrebna dela za ureditev odvajanja z javnih površin na ločen sistem kanalizacije Zreče ter za potrebno čiščenje fekalne in meteorne kanalizacije na določenih odseki. Odhodki so bili planirani v višini 44.404,87 EUR, realizirani pa v višini 44.404,87 EUR, (100%).

*M10 – Okoljska dajatev – odpadne vode*

V letu 2014 je bilo po akontacijah plačane premalo okoljske dajatve za obremenjevanje okolja za odvajanje odpadnih voda, zaradi tega je nastala razlika med vplačili uporabnikov in odvedeno okoljsko dajatvijo v letu 2015. Nastala razlika je evidentirana na tej postavki.

*M29 – Projekt Centralna ČN Zreče*

Projekt Izgradnja čistilne naprave Zreče in primarnega kolektorja je usklajena s Projektom »Celovito urejanje porečja Dravinje« ki je skupen projekt 13 občin (Hoče-Slivnica, Majšperk, Makole, Oplotnica, Podlehnik, Poljčane, Rače-Fram, Slovenska Bistrica, Slovenske Konjice, Vitanje, Videm, Zreče in Žetale), ki ga sofinancira Ministrstva za kmetijstvo in okolje. Sredstva so porabljena za izvedbo gradnje ČČN in kolektorja. Postavka je bila konec leta realizirana v višini 368.276,65EUR oz. 96,91%. Realizirani stroški zajemajo stroške poskusnega obratovanja in zadržanih sredstev v višini 353.616,30EUR, ostala razlika pa se nanaša na manjše stroške nakupa potrebne opreme in materiala za nadaljnje delovanje ČN Zreče. Manjša realizacija je vzrok ob sprejemu rebalansa proračuna, da so se tekoči in investicijski stroški knjižili na novo postavko M48.

*M30 – Čistilna naprava Nune*

Sredstva so bila porabljena za plačilo vzdrževalnih del na ČN Nune in stroškov obratovanja ČN Nune. V obratovalnem letu je bilo potrebnih manj aktivnosti na ČN Nune kot smo predvideli, v naslednjem obdobju bo pa potrebno na ČN Nune zamenjati dotrajane sklope, za kar bo potreben večji znesek. Sredstva so porabljena v višini 52,63%. Odhodki so bili planirani v višini 5.000,00 EUR; realizirani pa v višini 2.631,40 EUR, to je 52,63%.

*M44 - Zg. Zreče 1 projektna dokumentacija za fekalno kanalizacijo*

Realizacija se nanaša na izdelavo projektne dokumentacije PGD, PZI za kanalizacijo na območju industrijske cone Unior II. v višini 4.120,00EUR. Nerealizirani del pa se nanaša na delno plačilo projektne dokumentacije PGD, PZI za kanalizacijo od Vidnerja do Osredka, ki pa ni bila realizirana v letu 2015 in bo realizacija v letu 2016 v celoti v višini 9.967,40EUR.

*M45 - Zg. Zreče 1 projektna dokumentacija za fekalno kanalizacijo*

Plačilo za izdelavo projektne dokumentacije dopolnitev IDZ za kanalizacijo mesto Zreče in za projektno dokumentacijo PZI za kanalizacijo na območju PTC Zreče, bo zapadlo v leto 2016, zaradi navedenega ni realizacije na tej postavki v letu 2015.

*M48 – Čistilna naprava Zreče*

Sredstva so bila porabljena za plačilo stroškov obratovanja ČN Zreče. V obratovalnem letu je bilo potrebnih tudi nekaj aktivnosti na ČN Zreče, za preureditve v namen boljšega in cenejšega obratovanja. Sredstva so porabljena v višini 100%. Odhodki so bili planirani v višini 62.465,16EUR, realizirani pa v višini 62.465,16EUR, to je 100%.

#### **1504 Upravljanje in nadzor vodnih virov**

##### **15049001 Načrtovanje, varstvo in urejanje voda**

*M19 – Ureditev struge Dravinje in Tesnice*

Izvedeno so bila vzdrževalna dela na potoku Tesnica in sicer čiščenje grabelj pri parkirišču Fijavž in čiščenje naplavin in sanacija suhe zložbe pri domačiji Arbaiter v višini 3.555,00 EUR.

## **1505 Pomoč in podpora ohranjanju narave**

### ***15059001 Ohranjanje biotske raznovrstnosti in varstvo naravnih vrednot***

## **16 PROSTORSKO PLANIRANJE IN STANOVANJSKO KOMUNALNA DEJAVNOST**

### **1602 Prostorsko in podeželsko planiranje in administracija**

#### ***16029001 Urejanje in nadzor na področju geodetskih evidenc***

##### *L6 – Geodetske storitve*

Postavka je realizirana v višini 4.513,12 EUR kar je zadostovala za vse izvedene odmere javnih poti in lokalnih cest.

#### ***16029002 Nadzor nad prostorom, onesnaževanjem okolja in narave***

##### *J92 – Čistilna akcija*

Postavka je realizirana skoraj 100%, oziroma 99,96% glede na plan 2015. Postavka zajema čistilne akcije oz. odvoz kosovnih odpadkov po krajevnih skupnostih v Občini Zreče v spomladanskem delu leta, ter čistilno akcijo reke Dravinje. Čistilno akcijo smo izvedli s pomočjo društev v Občini, v sodelovanjem s podjetjem Saubermacher Slovenija d.d.. Glavni strošek predstavlja namestitve in odvoz kontejnerjev, ter ločevanje kosovnih in mešanih odpadkov po potrebi.

### **1603 Komunalna dejavnost**

#### ***16039001 Oskrba z vodo***

##### *M11 - Vodooskrba*

Podpostavka Vodooskrba je bila v proračunu za leto 2015 predvidena v višini 260.000,00EUR.

Z rebalansom smo postavko zmanjšali na 240.000,00 EUR. Sredstva so bila porabljena v višini 246.218,00 EUR, kar je bilo naknadno s prerazporeditvijo sredstev zagotovljeno. Postavka je torej realizirana v višini 100%. Sredstva predstavljajo porabo sredstev od pobrane vodarine. Zajeti so stroški rednega mesečnega vzorčenja vode iz javnih vodovodov v občini Zreče, stroški razširjene analize dveh vzorcev letno, na enem od vodnih virov. Vzorcev razširjene analize pomeni analizo vode po vseh prisotnih elementih v vzorcu vode. Elementov v vzorcu za razširjeno analizo je okrog tristo. Število vzorcev razširjene analize predpisuje upravljavec vodovodnih sistemov zakonodaja. Število predpisanih razširjenih analiz je tudi odvisno od kvalitete vode v vodooskrbnem sistemu. Redno vzorčenje je dolžan zagotavljati po zakonu izvajalec javne službe oskrbe s pitno vodo, izvaja pa ga Nacionalni laboratorij za zdravje - Celje po pogodbi. Zajeti so tudi stroški odgovorne osebe, ki jo mora izvajalec javne službe oskrbe s pitno vodo imeti zagotovljeno na način, kot je določena po zakonu. Režijski obrat občine Zreče ima za to delo sklenjeno pogodbo z zunanjim sodelavcem. Planirana so tudi sredstva za nabavo materiala za izvajanje internega vzorčenja vodnih virov pitne vode občanom, ki niso vključeni v javni vodooskrbni sistem. V podpostavki vodooskrba so zajeti tudi stroški režije, tiskanja položnic in poštnih storitev, ki nastanejo na podlagi pogodbenega razmerja zaradi vzdrževanja programa za obračun vodarine, katerega avtor in skrbnik je podjetje BASS iz Celja. Stroški vzdrževanja vodovoda in stroški, ki nastanejo pri mesečnih in letnih popisih števecov in vzdrževanju okolice objektov ter kontrole vodovodnega sistema v smislu preventive ter stroški porabljene električne energije, ki so prav tako zajeti v tej podpostavki ter stroški investicijskega vzdrževanja, kar pomeni zamenjava dotrajanih elementov na magistralnem vodu v smislu sodobnih materialov in izboljšanja funkcioniranja elementov s sistemom kot celota, to je za vodovode v upravljanju RO Občine Zreče, vodovodni sistem Zreče 1 in 2, vodovodni sistem Fijavž, vodovodni sistem Brinjeva Gora 1 in 2, vodovodni sistem Resnik, vodovodni sistem Skomarje, vodovodni sistem Zlakova in v soupravljanju vodovod Stranice. Za vodovodni sistem Gorenje nad Zrečami pa smo iz postavke vodooskrba izvajali aktivnosti rednega nadzora (Nacionalni laboratorij za zdravje Celje) in notranjega nadzora ter stroške odgovorne osebe. Pri podpostavki vodooskrba so zajeta tudi sredstva potrebna za investicijsko vzdrževanje. V postavki vodooskrba M11 so še zajeta sredstva potrebna pri izvajanju obračuna vodarine in pripadajočih dajatev. Stroški delovnih sredstev (delovne postaje, tiskalnik, tiskovine..) in stroški za vzdrževanje programske opreme potrebne za obdelavo podatkov po standardih predpisanih za omenjeno izvajanje del.

##### *M32 – Magistralni vodovod*

Planirana sredstva so bila namenjena za pridobitev služnosti. Sredstva so bila porabljena v višini 4.187,46 EUR. Postavka je torej realizirana v višini 83,75%, kar je v skladu s predvidenim planom.

#### ***16039002 Urejanje pokopališč in pogrebna dejavnost***

##### *M17 – Pokopališče*

Postavka je realizirana 101,40% in je v okviru planiranega. Predstavlja vzdrževanje novega in starega pokopališča, to je košnja zelenic, obrezovanje okrasnega grmičevja in okopavanje,

vzdrževanje tlakovanih poti, odvoz smeti, ostalo urejanje po dogovoru ipd...

*M2 – Razširitev pokopališča*

Postavka je v celoti realizirana (izgradnja dodatnih mest žarnega dela pokopališča na pokopališču Zreče).

**16039005 Druge komunalne dejavnosti**

*J91 – Urejanje okolja*

V tej postavki je realizacija dosežena v višini 100,00 % glede na plan 2015. Postavka obsega spomladanska ureditvena dela, kot so, obrezovanje dreves, namestitve dodatnih košev za smeti, čiščenje pri ekoloških otokih pri blokih, pobiranje papirja in ostalih smeti v centru Zreč. Postavka zajema tudi urejanje vseh cvetličnih otokov (zasaditev s sezonskim cvetjem, okopavanje, zalivanje...), izpraznjevanje košev za smeti, pleskanje klopi, redno letno vzdrževanje stopnic (pometanje, menjava polomljenih plošč), ipd...

*J95 – Košnja zelenic*

Postavka zajema košnjo in pospravljanje zelenih javnih površin v centru Zreč in na Rogli dvakrat letno. Realizacija je v višini 38.842,49 EUR, kar znaša 99,95% glede na plan 2015.

*J96 – Zbirni center*

Postavka zajema stroške za najem zbirnega centra, za ločeno zbiranje komunalnih odpadkov, ter ostalo urejanje po potrebi. Upravljanje vodi podjetje Saubermacher Slovenija d.d., s katerim ni stroškov. Realizacija je dosežena v višini 4.273,36 EUR, kar predstavlja 99,38 % na plan 2015.

*J98 – Novoletna okrasitev*

Postavka je namenjena za novoletno okrasitev centra Zreč, to je montaža in demontaža svetlečih okraskov, predvsem na drogove javne razsvetljave in drugod. Realizacija je v višini 9.760,00 EUR, to je 100,00%, glede na plan 2015.

**1605 Spodbujanje stanovanjske gradnje**

**16059001 Podpora individualni stanovanjski gradnji**

**1606 Upravljanje in razpolaganje z zemljišči (javno dobro, kmetijska, gozdna)**

**16069002 Nakup zemljišč**

*L7 – Odkup zemljišč*

Postavka je v letu 2015 ostala v celoti nerealizirana zaradi pravno-formalnih postopkov, ki še niso končani.

**22 SERVISIRANJE JAVNEGA DOLGA**

**2201 Servisiranje javnega dolga**

**22019001 Obveznosti iz naslova financiranja izvrševanja proračuna-domače zadolževanje**

*M0 – Dolgoročni kredit 2011 (800.000,00 EUR)*

Dolgoročni kredit iz leta 2011 v višini 800.000,00 EUR je za dobo dvajset let. V letu 2015 je bilo za odplačilo glavnice in obresti porabljenih 50.107,59 EUR.

*M01 – Dolgoročni kredit 2011 (300.000)*

Drugi kredit, ki smo ga zaradi financiranja velikih projektov na področju komunalne infrastrukture v letu 2011 morali koristiti, je 300.000,00 EUR. Za odplačilo glavnice in obresti je bilo v letu 2015 porabljenih 19.096,09 EUR sredstev.

*M02 – Dolgoročni kredit 2012 (1.700.000,00)*

V letu 2012 se je morala Občina Zreče zaradi večjega števila investicij na področju komunale dodatno zadolžiti v višini 1.700.000,00 EUR za dobo 20 let. Iz tega naslova so bile v letu 2015 plačane obresti in glavnica v višini 126.850,92 EUR.

*M03 – Dolgoročni kredit 2013 (449.000,00)*

Za zagotavljanje lastnih sredstev pri izgradnji investicij na področju komunale (Centralne čistilne naprave Zreče in primarnega kolektorja) v letu 2013 je bila nujna dodatna zadolžitev za 449.000,00 EUR, za dobo 15 let. V letu 2015 smo za plačilo glavnice in obresti porabili 45.152,83 EUR.

*M1 – Dolgoročni kredit 2010 (500.000,00)*

V letu 2010 smo se zaradi financiranja velikih projektov na področju komunalne infrastrukture zadolžili za 500.000,00 EUR. V letu 2015 je bilo za odplačilo glavnice in obresti tega kredita porabljenih 32.628,88 EUR.



## KRAJEVNA SKUPNOST ZREČE

### PRIHODKI

prejeta sredstva iz proračuna občine za delovanje	5.313,00
prejeta sredstva iz proračuna občine za ceste	48.000,00
prejeta sredstva iz proračuna občine za investicije	48.842,00
prihodki od najemnin za objekte	34.873,37
prihodki od grobnine	7.254,00
prihodki od obresti	0,00
<b>SKUPAJ</b>	<b>144.282,37</b>

### ODHODKI

materialni stroški	2.094,69
odhodki za kamnolom	898,91
urejanje okolja	3.024,95
letno vzdrževanje cest	15.081,47
zimsko vzdrževanje cest	26.474,46
investicije v ceste	4.000,00
vzdrževanje stavb	11.560,62
dotacija društvom	5.562,96
vzdrževanje pokopališča in vežice	5.590,43
stroški za vzdrževanje in zavarovanje vozila	1.046,03
zavarovanje premoženja KS	1.209,13
stroški ob krajevnem prazniku	467,80
sredstva namenjena za člane sveta KS	3.291,70
razno + govori	2.289,67
Provizija	6,83
vodovod kredit	1.830,22
cesta KGZ-Mernik	10.254,59
cesta Sv. Martin	3.363,08
vzdrževanje javne razsvetljave	321,78
cesta Zlakova-Oplotnica	43.661,93
<b>SKUPAJ</b>	<b>142.031,25</b>

V letu 2015 je Krajevna skupnost Zreče sredstva namenila za naslednja področja:

#### 1. KOMUNALNO GOSPODARSTVO

##### Pokopališče:

- Novo ozvočenje mrliške vežice,
- Zasaditev manjkajočega okrasnega grmičevja in dreves,
- Delna ureditev novih žarnih grobov.

**Kanalizacija:**

Redno vzdrževanje kanalizacijskih napeljav, popravilo poškodb in zamašitev cevi, ureditev jaškov in pokrovov, sanacija propustov in jaškov.

**Vzdrževanje stavb:**

- tekoče vzdrževanje nepremičnin v lasti KS.

**Okolje in prostor:**

Urejanje in redno vzdrževanje zelenih površin – košnja, urejanje zelenic, obrezovanje grmovnic, cvetlični otoki, koši za smeti, pešpoti, klopi, odvoz smeti, obrezovanje dreves, vzdrževanje otroških igrišč, ureditev ekoloških otokov, kjer še to ni bilo izvršeno, redno vzdrževanje zbirnega centra za kosovne odpadke, spomladanska čistilna akcija vseh zelenic in struge Dravinje, sodelovanje pri projektu »Ohranimo čisto Slovenijo«, redno vzdrževanje poslovnega objekta PTC Zreče, redno vzdrževanje poslovne tržnice Zreče, organizacija za okrasitev mesta Zreče (ob prazniku Občine Zreče in v času novoletnih ter ostalih praznikov), organizacija prireditve ob prazniku MESTA ZREČE.

Poleg naštetega smo v letu 2015 uredili še:

- Obrezovanje vej visokih dreves pri blokih in stadionu.

**Kamnolom:**

- redni nadzor zaščitnih mrež (dvakrat letno – nadzornik z licenco) in samega kamnoloma,
- delna sanacija platoja kamnoloma.

## 2. DRUGE JAVNE POTREBE

**Dotacije društvom:**

- društvom se dodelijo sredstva na podlagi vloge.

**Govori po pogodbi:**

- KS ima sklenjeno pogodbo z izvajalci, da na pogrebih spregovorijo nekaj besed o pokojnem.

**Prevozno sredstvo:**

- KS ima v lasti avtomobil, katerega je potrebno vzdrževati in zavarovati.

**Krajevni praznik:**

- tukaj so planirana sredstva za izvedbo prireditve ob krajevnem prazniku »Mesta Zreče«.

**Zavarovanje:**

Premoženje, ki je v lasti KS moramo zavarovati in tukaj so planirana ta sredstva.

## 3. INVESTICIJE

**Vodooskrba:**

Redno vzdrževanje in popravila vodovodnega omrežja – cevovodov, črpalk, rezervoarjev, opreme in tekoče sanacije okvar, sprotne posodobitve na črpališčih in rezervoarjih, kjer še niso bila izvršena obnovitvena dela ter izvrševanje rednih analiz pitne vode in interno vzorčenje. Odplačilo kredita vodovod Brinjeva gora.

**Javna razsvetljava:**

Redno vzdrževanje: sprotna zamenjava žarnic in zamenjava oporišče – postopno.

Sofinanciranje zemeljskega kabla za javno razsvetljava Gračič.

## 4. CESTNO GOSPODARSTVO

**Vzdrževanje cest:**

Letno vzdrževanje cest, bankin, asfaltnih površin – udarne jame, zimsko vzdrževanje cest, pločnikov, stopnic – pluzenje in posipavanje, spomladansko čiščenje asfaltnih površin (pometanje) v mestu Zreče. Vzdrževanje in čiščenje obcestnih jarkov, jaškov in propustov, obrezovanje dreves in grmovja ob cestah, asfaltna preplastitev cest na mestih prekopov za razne napeljave – vodovod, plin, catv ter ureditev cest – zemeljska dela in asfaltiranje.

## 5. DELOVANJE KS

**Drugi osebni prejemki:**

- tukaj so planirana sredstva za sejnine članov sveta KS, ki jo prejmejo ob koncu leta, glede na udeležbo na sejah sveta KS.

**Materialni stroški:**

- za lažje delovanje sveta KS in morebitne druge stroške ima KS na tej podpostavki planiranih nekaj sredstev.

Nerealiziran plan iz leta 2015 se prenesen v plan leta 2016.

## KRAJEVNA SKUPNOST STRANICE

### PRIHODKI

prejeta sredstva iz proračuna občine za delovanje	2.178,00
prejeta sredstva iz proračuna občine za vzdrževanje doma	2.040,00
prejeta sredstva iz proračuna občine za ceste	24.400,00
prejeta sredstva iz proračuna občine za investicije	22.537,00
prejeta sredstva iz proračuna občine za ener. obn. doma	10.000,00
prihodki od najemnin	60,00
prihodki - grobnine	6.105,33
prihodki od obresti	0,00
drugi izredni prihodki	765,28
prihodki od prodaje	35500,00
drugi prihodki	500,00
prihodki za ogrevanje	784,44
<b>SKUPAJ</b>	<b>104.870,05</b>

### ODHODKI

materialni stroški	1.658,71
razno	1.199,99
investicije v ceste	6.500,00
letno vzdrževanje cest	20.128,30
zimsko vzdrževanje cest	4.662,53
urejanje okolja	0,00
dotacije društvom	2.000,00
vzdrževanje pokopališča in vežice	4.841,72
električna energija	1.999,71
zavarovanje premoženja	1.003,03
stroški ogrevanja	3.068,26
provizija	7,23
kredit	10,68
energetska obnova doma krajanov	8.953,31
sredstva namenjena za člane sveta KS	761,68
stroški vodooskrbe	500,00

nakup nepremičnine	3.000,00
vzdrževanje stavb	1.500,00
<b>SKUPAJ</b>	<b>61.795,15</b>

V letu 2015 je Krajevna skupnost Stranice sredstva namenila za naslednja področja:

**Pokopališče in mrliška vežica:** redno urejanje in vzdrževanje pokopališča in poslovnih vežic.

**Dom krajanov:** zamenjava ogrevalnega sistema (zamenjava radiatorjev) in sistema za hlajenje (klimatska naprava), postavitve rampe za invalide. Prav tako pa KS redno vzdržuje in ureja svoje poslovne prostore v Domu krajanov.

**Vzdrževanje cest:** zajema letno in zimsko vzdrževanje. Letno vzdrževanje zajema čiščenje in vzdrževanje jarkov s pomočjo PGD in krajanov ter čiščenje propustov za uspešno odvodnjavanje. Zimsko vzdrževanje KS ureja s pogodbenim izvajalcem, ki skrbi za urejenost cest v zimskem času.

**Vodooskrba:** KS sodeluje z režijskim obratom Občine Zreče in soupravlja vodovodne objekte v KS.

**Kanalizacija:** Redno vzdrževanje in čiščenje jarkov ter vodotokov v katere se kanalizacija spušča iz objektov.

**Javna razsvetljava:** KS skrbi za obstoječo javno razsvetljava v smislu javljanja napak Občini Zreče.

**Okolje in prostor:** KS sodeluje s krajanom in Občino Zreče pri spremembi in načrtovanju prostorskega plana.

## KRAJEVNA SKUPNOST GORENJE

### PRIHODKI

prejeta sredstva iz proračuna občine za delovanje	1.701,00
prejeta sredstva iz proračuna občine za ceste	19.700,00
prejeta sredstva iz proračuna občine za investicije	16.487,00
prihodki od pobrane vodarine	128,80
prihodki od pobrane grobnine	4.538,10
prihodki od obresti+najemnine	100,00
sredstva prejeta iz proračuna občine za vzdrževanje doma	1.550,00
prejeta sredstva iz proračuna občine za mrliško vežo	25.000,00
<b>SKUPAJ</b>	<b>69.204,90</b>

### ODHODKI

materialni stroški	1.094,28
cestno gospodarstvo – letno vzdrževanje cest	131,02
cestno gospodarstvo – zimsko vzdrževanje cest	11.107,97
cestno gospodarstvo - investicije v ceste	7.513,41
dotacije društvom	1.350,00

urejanje okolja in pokopališča	20,4
vzdrževanje pokopališča in odvoz smeti	2.998,69
nova mrliška vežica	27.461,15
investicije	3.007,30
sredstva namenjena za člane sveta	1.830,00
stroški obračunane toplotne energije	1.179,93
prireditve in gostovanja	0,00
provizija	5,12
električna energija	889,81
<b>SKUPAJ</b>	<b>58.589,08</b>

V letu 2015 je Krajevna skupnost Gorenje sredstva namenila za naslednja področja:

#### **Cestno gospodarstvo**

Poleg pluženja in posipavanja v zimskem času, za kar smo porabili dobro četrtno proračuna, smo na makadamske ceste pripeljali cca. 250 ton peska in z njim zakrpali največje jame na posameznih odsekih lokalnih cest. Počistili smo kar nekaj obcestnih jarkov ter uredili nekaj cestnih propustov. Sanirali smo plaz-podor Lukež, kjer je prispevala del sredstev tudi Občina Zreče.

#### **Investicije**

V letošnjem letu je bilo glede investicij, kot tudi vseh ostalih stroškovnih postavk, vse podrejeno poplačilu zaostalih odprtih računov investicije v mrliško vežico. Zaostala plačila smo uspešno pokrili. Investirali in pridobili pa smo dokumentacijo PID potrebno, da vložimo zahtevek za uporabno dovoljenje za mrliško vežico pri UE Slovenske Konjice.

#### **Okolje in prostor**

Skrbeli smo tudi za urejeno okolje kot je košnja trave, urejanje pokopališča, vzdrževanje prostorov v lasti ali upravi KS, v zimskem času pa je te prostore potrebno tudi ogrevati. Na pokopališču nam kljub reorganizaciji in ločenemu zbiranju, največji strošek še vedno predstavlja odvoz odpadkov. V letu 2015 smo uredili kompostnik in s tem zmanjšali stroške odvoza bio odpadkov.

## **KRAJEVNA SKUPNOST DOBROVLJE**

### **PRIHODKI**

prejeta sredstva iz proračuna občine za delovanje	1.275,00
prejeta sredstva iz proračuna občine za vzdrževanje doma	1.550,00
prejeta sredstva iz proračuna občine za ceste	5.200,00
prejeta sredstva iz proračuna občine za investicije	18.555,00
prihodki od obresti	0,00
Drugi izredni prihodki	0,00
Prihodki od prodaje	0,00
<b>SKUPAJ</b>	<b>26.580,00</b>

### **ODHODKI**

cestno gospodarstvo – letno vzdrževanje cest	2.533,84
----------------------------------------------	----------

cestno gospodarstvo – zimsko vzdrževanje cest	1.780,52
vzdrževanje javne razsvetljave	3.885,30
dotacija društvom	650,00
materialni stroški	369,10
sredstva namenjena za člane sveta	476,08
tekoče vzdrževanje doma krajanov	513,93
provizija	2,56
stroški električne energije	491,76
investicije v ceste	5.586,95
investicije – dom krajanov	513,93
drugi odhodki	341,29
<b>SKUPAJ</b>	<b>17.094,17</b>

V letu 2015 je Krajevna skupnost Dobrovlje sredstva namenila za naslednja področja:

#### **CESTNO GOSPODARSTVO**

Zima nam je bila naklonjena, tako da smo nekaj denarja privarčevali, in ga porabili za letno vzdrževanje cest. Spomladi smo poskrbeli za popravilo bankin, krpanje udarnih jam, čiščenje obcestnih jarkov in vaškega potoka v Gabrovljah, ki je ponos kraja. Pokrpali smo del trase makadamske ceste, ki pelje proti domačiji Petelinek. Na določenih predelih smo uredili odvodnjavanje ter nove prepuste.

#### **JAVNA RAZSVETLJAVA**

Nekaj sredstev smo namenili za vzdrževanje in izgradnjo nove javne razsvetljave v kraju. V naselju Dobrava smo uredili tri nove varčne luči javne razsvetljave.

#### **KANALIZACIJA**

Čistili smo obcestne jarke in vaški potok, ki teče skozi vas Gabrovlje.

#### **DOM KRAJANOV**

Nekaj malega denarja smo porabili za vzdrževanje doma krajanov in za delovanje krajevne skupnosti.

#### **DRUGO**

Nekaj sredstev KS nameni društvom v skupnosti. Enkrat letno se izplača nagrada članom sveta KS za njihovo uspešno delovanje, v obliki sejnine. Nekaj sredstev pa se nameni za delovanje KS in morebitne nastale stroške, ki bi jih KS naj imela.

## **KRAJEVNA SKUPNOST SKOMARJE**

#### **PRIHODKI**

prejeta sredstva iz proračuna občine za delovanje	1.062,00
prejeta sredstva iz proračuna občine za vzdrževanje doma	1.000,00
prejeta sredstva iz proračuna občine za ceste	18.630,00
prejeta sredstva iz proračuna občine za investicije	6.597,00
Drugi prihodki	0,0
prihodki od obresti	0,0

prihodki od vzdrževanja grobov	1.587,08
<b>SKUPAJ</b>	<b>28.876,08</b>

## ODHODKI

materialni stroški	1.342,29
cestno gospodarstvo – letno vzdrževanje cest	14.187,62
cestno gospodarstvo – zimsko vzdrževanje cest	9.723,75
dotacija društvom	250,00
sredstva namenjena za člane sveta	1.560,30
vzdrževanje pokopališča in odvoz smeti	1.064,79
provizija	1,91
cestno gospodarstvo – investicije v ceste	3.150,00
razno	2.500,00
<b>SKUPAJ</b>	<b>33.780,66</b>

V letu 2015 je Krajevna skupnost sredstva, ki jih je imela namenila za naslednja področja:

### Cestno gospodarstvo

Krajevna skupnost skrbi za tekoče vzdrževanje, zimsko in letno, krajevnih makadamskih cest in javnih poti (peskanje, čiščenje jaškov, pluženje...). Nekaj sredstev namenimo tudi za popravila cest, ki se uničijo tekom zime.

### Komunala

Skrbimo za redi odvoz odpadkov s pokopališča.

### Okolje in prostor

V sodelovanju s Turističnim društvom Skomarje organiziramo vsakoletno čistilno akcijo. Skrbimo za urejeno in vzdrževano pokopališče in okolico.

### Investicije

Večjih investicij krajevna skupnost v letu 2015 ni imela. Velik del sredstev smo namenili sanaciji makadamske ceste proti Zg. Videčniku ter makadamske ceste v J delu vasi Sp. Iršič – Mizarstvo Črešnar.

### Drugo

Nekaj sredstev nameni KS za delovanje naših društev, kot pomoč pri organizaciji kulturnih dogodkov v našem kraju, za plačila po pogodbah o delu, za oglaševalske storitve in za izplačilo sejnin, ki se jih izplača članom sveta KS vsako leto, konec leta, kot enkratna nagrada za njihovo delo v svetu. Prav tako pa se nekaj sredstev nameni za materialne stroške in boljše delovanje KS. Program, ki ni bil uresničen v letu 2015 se prenese v leto 2016.

## KRAJEVNA SKUPNOST RESNIK

### PRIHODKI

prejeta sredstva iz proračuna občine za delovanje	991,00
prejeta sredstva iz proračuna občine za vzdrževanje doma	1.860,00
prejeta sredstva iz proračuna občine za ceste	11.700,00
prejeta sredstva iz proračuna občine za investicije	7.095,00

prihodki od obresti	0,00
<b>SKUPAJ</b>	<b>21.646,00</b>

## ODHODKI

materialni stroški	176,90
Sejnine za člane sveta KS	0,00
cestno gospodarstvo – letno vzdrževanje cest	450,05
cestno gospodarstvo – zimsko vzdrževanje cest	4160,14
urejanje okolja in grobov NOB	0,00
dotacija društvom, krajevne prireditve	350,00
drugi odhodki – Dom krajanov	4589,16
Investicije v ceste	7829,05
stroški ogrevanja	262,48
komunala - odvoz smeti	284,16
provizija	1,88
<b>SKUPAJ</b>	<b>18.103,82</b>

V letu 2015 je Krajevna skupnost Resnik sredstva namenila za naslednja področja:

### Drugi osebni prejemki

V proračunu za leto 2015 smo za sejnine članom sveta krajevne skupnosti planirali 546,00 EUR. Tako kot leta 2014 smo se tudi v letu 2015 soglasno odločili, da se izplačilu sejin odpovedujemo v korist delovanja krajevne skupnosti. Na seji sveta, je bil sprejet sklep.

### Materialni stroški

V letu 2015 smo za materialne stroške porabili 176,90 EUR od predvidenih 400,00 EUR. Sredstva so bila porabljena za reprezentanco in novoletno voščilo ob vstopu v leto 2015.

### Urejanje okolja

Za ta namen smo v planu 2015 predvideli 60,00 EUR. Ker ni bilo potrebe, je postavka ostala v celoti nerealizirana.

### Cestno gospodarstvo

Realizacija na področju cest je v letu 2015 81,86 %.

Za letno vzdrževanje cest je bilo porabljenih 450,05 EUR za popravilo ceste Kumer-Jereb (za utrditev brežine smo nabavili japonske kutine). Plan je bil realiziran le 18,04%. Za zimsko vzdrževanje cest smo za stroške zime 2014/2015 porabili 4.160,14 EUR, kar je 85,41% predvidenih sredstev. Največ sredstev je bilo porabljenih za pluzenje in posipavanje krajevnih cest in javnih poti. Poleg tega smo sredstva porabili za nabavo peska in soli za posipavanje, za zavarovanje cest v zimskem času, za zaboje za ta namen ter za stroške uporabe sledilne naprave. Investicije v ceste je postavka, ki je bila v letu 2015 realizirana v celoti – 7.829,05 EUR. 6.254,95 EUR smo porabili za rekonstrukcijo ceste Višnar Ivan ter 1.573,80 EUR za popravilo cest Kumar-Jereb in ceste Mikek po neurju.

### Komunalno gospodarstvo

Za odvoz smeti je KS Resnik v letu 2015 podjetju Saubermacher poravnala stroške v višini 284,16 EUR (55,72% plana). Za ogrevanje doma krajanov smo v letu 2015 nabavili pelete v višini 262,48 EUR, za vzdrževanje stavb pa smo sredstva v višini 4.542,51 EUR porabili za zamenjavo peči za ogrevanje v domu krajanov (peč na olje je bila namreč dotrajana, stroški za ogrevanje so bili relativno visoki) in za nabavo materiala za vzdrževanje doma v višini 46,65 EUR. Zamenjava omenjene peči je bila v letu 2015 ena od večjih investicij poleg zamenjave strehe na domu krajanov in rekonstrukcije ceste Višnar.



### **Druge javne potrebe**

Za dotacije društvom smo v letu 2015 namenili 350,00 EUR, realizacija 100% glede na predviden plan. Domačemu društvu Turističnemu društvu Resnik-Rogla je bilo namenjenih 150,00 EUR, 100,00 EUR Prostovoljnemu gasilskemu društvu Gorenje (za čiščenje propustov) in Društvu godbenikov Zreče 100,00 EUR. Provizija za stroške poslovanja preko transakcijskega računa za leto 2015 znaša 1,88 EUR. Postavka občinski in krajevni praznik je ostala v celoti nerealizirana. V preteklih letih smo namreč sredstva na tej postavki namenjali Turističnemu društvu Resnik-Rogla za Jakobove dneve v mesecu juliju. Ker pa je krajevna skupnost v domu krajanov, ki ga uporablja tudi turistično društvo financirala zamenjavo peči, smo se dogovorili, da v letu 2015 za Jakobove dneve ne prispevamo sredstev.

Plan Krajevne skupnosti Resnik za leto 2015 je realiziran 72,36%. Nekatere postavke so bile realizirane v celoti, na nekaterih pa so sredstva ostala. Na transakcijskem računu KS Resnik je na dan 31.12.2015 ostalo 6.863,79 EUR, kar bomo z rebalansom razporedili v plan leta 2016.

## **REALIZACIJA NRP 2015**

### **OB144-07-0036 Vlaganja v osnovna sredstva**

V letu 2015 smo kupili avto Škoda-octavia, zamenjali en računalnik in nabavili dva prenosnika. Zamenjali smo dva pisarniška stola, dve klimatski napravi in štiri mobilne telefone.

### **OB144-07-0073 Razno-kompleksne subvencije v kmetijstvu**

Občina Zreče razpisuje nepovratna finančna sredstva za podporo ukrepom ohranjanja in spodbujanja razvoja kmetijstva in podeželja v občini Zreče v letu 2015 po shemi državnih pomoči v kmetijstvu, skladno z Uredbo Komisije (ES) št. 702/2014 in pomoči de minimis skladu z Uredbo Komisije (ES) št. 1407/2013. Posebno pozornost smo letos namenili naložbam v agregate in sicer zaradi izkušenj z žledom v pretekli zimski sezoni. Pomoč za naložbe v opredmetena ali neopredmetena sredstva na kmetijskih gospodarstvih v zvezi s primarno kmetijsko proizvodnjo v višini 17.892,40 EUR je prejelo 16 upravičencev in sicer 10 za nakup strojev (od tega 3 agregati) in 6 za gradnjo oz. izboljšavo nepremičnin. En upravičenec naložbe ni realiziran, zato postavka ni v celoti realizirana, kot planirano. Pomoč za naložbe v predelavo in trženje kmetijskih in živilskih proizvodov ter naložbe v nekmetijsko dejavnost na kmetiji (de minimis) so prejeli 4 upravičenci za naložbe v dopolnilne dejavnosti na kmetijah (od tega 1 agregat).

### **OB144-07-0037 Regionalni program podeželja-LEADER**

Iz te postavke so bila sredstva namenjena za sofinanciranje projektov, v okviru partnerstva sedmih občin:

- Predstavitev na Mednarodnem kmetijsko-živilskem sejmu v Gornji Radgoni – AGRA, tokratna predstavitev je bila posvečena pestrosti in bogastvu podeželja z osrednjo temo promocije že obstoječe blagovne znamke Zeleni snop.
- Izdajanje časopisa POB - tokrat je bil zaradi nove perspektive časopis namenjen podrobnejši predstavitvi postopka izvajanja CLLD 2014-2020 in je bil izdan le v elektronski obliki.
- izvedba vseh potrebnih aktivnosti za pripravo in izdelava nove Strategije lokalnega razvoja (SLR), ki bo osnova za izvedbo razpisov Ministrstev in Lokalne akcijske skupine v novi finančni perspektivi. Del sredstev pa smo namenili tudi ureditvi eko otoka pri pokopališču v Skomarju.

### **OB144-15-0008 LTO Rogla-Zreče**

Sredstva v višini 25.000 EUR so bila namenjena za sofinanciranje ene naprave za zasneževanje na Rogli, z namenom vračila dela sredstev iz naslova turistične takse neposredno v izboljšanje turistične infrastrukture in zagotovitve prenosne smučarske vozovnice za manjše turistične ponudnike po ugodnejši ceni.

### **OB144-07-0013 Nakup zemljišč**

Višina porabljenih sredstev je usklajena z letnim načrtom pridobivanja nepremičnega premoženja Občine Zreče za leto 2015, ki je bil sestavni del proračuna Občine Zreče. Gre za nakup dela zemljišč v sklopu nogometnega stadiona, za pridobitev zemljišča v obrtni coni (del za izgradnjo ceste) ter druge manjše nakupe nepremičnin, po katerih poteka gospodarska javna infrastruktura.

### **OB144-08-0003 Smučarsko tekaški center na Rogli**

Projekt Smučarsko tekaški center na Rogli, skupaj z javno – zasebnim partnerjem Unior d.d. Zreče smo zaključili v letu 2014. V letu 2015 pa je bil plačan zadnji del obveznosti do izvajalcev.

### **OB144-07-0002 Kanalizacija**

Investicijska sredstva so bila namenjena za potrebna dela za ureditev odvajanja z javnih površin na ločen sistem kanalizacije Zreče, ter nakupa kanalizacijskih pokrovov.

### **OB144-13-Zg. Zreče 1-projektna dokumentacija za fekalno kanalizacijo**

Investicijska sredstva so bila namenjena za delno poplačilo izdelave projektne dokumentacije (PZI) za projekt "Kanalizacija GKN - Rudniška". Dokončno poplačilo projektne dokumentacije pa je predvideno v letu 2016

### **OB144-15-0010 Čistilna naprava Zreče**

Investicijska sredstva so bila namenjena za nakup pohištva za delavnica z garderobo, kuhinjo, ogledalo s podlogo, elementov v kopalnici in vgradnjo zunanjih žaluzij na oknih ČN Zreče, ter za izdelavo obvodnega internega črpališča.

### **OB144-15-0019 Vodooskrba**

Vodovod Vranjek Planina na Pohorju:

V letu 2015 smo podpisali pogodbo o služnosti, namestili električne omarice s krmiljenjem in zbiralno cisterno 10 m<sup>3</sup>. Novi vodni vir smo povezali s sistemom Zlakova in tako nadomestili sušo v poletnih mesecih ter izboljšali kvaliteto vode na področju Zlakove in Brinjeve gore. Vrednost investicije v tem letu znaša 19.500,00 EUR bruto.

Vodno zajetje in rezervoar Fijavž – Loška gora:

V letu 2015 smo izvedli električno in vodovodno povezavo med vodnim zajetjem in rezervoarjem. Opremili smo rezervoar in pri vodnem zajetju vgradili zbiralno cisterno ter jašek s črpalnim delom. Prav tako smo obnovili jaške vodnega zajetja. Vrednost investicije v tem letu znaša 6.000,00 EUR bruto.

Agregat za oskrbo črpališč:

V leto 2015 smo nabavili dva agregata za pomožno napajanje črpališč ( 5 KW ). Vrednost investicije v tem letu znaša 4.700,00 EUR bruto.

### **OB144-07-0004 Razširitev pokopališča**

Investicijska sredstva so bila namenjena za izdelavo širitve žarnega dela 8 žarnih prostorov.

### **OB144-15-0012 Urejanje okolja (Košnja zelenic)**

Investicijska sredstva so bila namenjena za nakup kosilnice Grasshopper MM ZERO TURN.

### **OB144-07-0063 Projekt centralna ČN Zreče**

V letu 2011 so bila odobrena kohezijska sredstva in izveden razpis velike vrednosti za izbor izvajalcev. Kumulativna vrednost projekta je 4.421.094 EUR. Izvajanje del na terenu se je začelo v letu 2012 in zaključilo 2015 z pridobitvijo uporabnega dovoljenja in prevzemom ČN Zreče v upravljanje Režijskega obrata Občine Zreče. V

proračunu in načrtu razvojnih programov za leto 2015 je bilo realiziranih 363.751 EUR.

**OB144-07-0063 Projekt centralna ČN Zreče**

V letu 2011 so bila odobrena kohezijska sredstva in izveden razpis velike vrednosti za izbor izvajalcev. Kumulativna vrednost projekta je 4.421.094 EUR. Izvajanje del na terenu se je začelo v letu 2012 in zaključilo 2015. V proračunu in načrtu razvojnih programov za leto 2015 je bilo realiziranih 363.751 EUR.

**OB144-15-0004 Nakup (reševalnega) vozila**

Na podlagi prejete vloge Zdravstvenega doma Slovenske Konjice, kateri je svoje ustanovitelje prosil za sofinanciranje nakupa reševalnega vozila za nujne in ne nujne ležeče reševalne prevoze, saj je staro vozilo dotrajano in ne zagotavlja več potrebne varnosti za paciente smo v letu 2015 pristopili k sofinanciranju nakupa le-tega. Tako je bila vrednost novega reševalnega vozila 85.000,00 EUR, od katerih smo prispevali 8.412,00 EUR, kar predstavlja delež Občine Zreče v skladu s Sporazumom o premoženjsko delitveni bilanci med vsemi tremi občinami. Reševalno vozilo se uporablja za občane občin Slov. Konjice, Vitanje in Zreče.

**OB144-14-0001 – Obnova spominskega parka 100 frankolovskih žrtev**

V okviru 2. faze je Občina Zreče v letu 2015 podpisala pogodbo z Ministrstvom za delo, družino, socialne zadeve in enake možnosti, na podlagi katere je Ministrstvo sofinanciralo obnovo v višini 45% celotne vrednosti del oziroma največ 15.000,00 EUR bruto. Preostala sredstva je zagotovila Občina Zreče.

Občina Zreče je v mesecu aprilu 2015 pridobila kulturnovarstveno soglasje Zavoda za varstvo kulturne dediščine Slovenije, OE Celje. Na podlagi le-tega je Občina Zreče pristopila k iskanju projektantskega nadzora in izvajalca del. V skladu z Zakonom o javnem naročanju je za projektantski nadzor bil izbran atelje Piano, Piano Saša s.p., Koroška cesta 11, Velenje ter za izvajalca del Jože Skrbinšek s.p., Polene 27a, Slovenske Konjice.

Dela so bila izvedena v času od 1.6.2015 do 15.07.2015. V tem času so se na grobišču 40 talcev odstranili stari robniki med stebri in notranjimi robniki. S stebrov je bila odstranjena patina ter speskane zaščitne betonske kape. Položeni so bili novi zunanji robniki med stebri. Odstranjen je tudi zgornji sloj peska ter kleki pri vstopu na grob. Z klekov in cipres so bile odstranjene suhe veje in poškodovani vrh drevesa. Prav tako so odstranjene klopi in plemenice. Saniran je bil napis na kamnitem monolitu. Postavljene so nove plamenice, kamnita plošča namenjena položitvi vencev in sveč ter unikatni notranji robniki.

Vrednost del za 2. fazo:

- Jože Skrbinšek s.p., za izvedbo gradbenih in vrtnarskih del; 22.495,09 EUR
- Atelje Piano, Saša Piano s.p., za izvedbo projektantskega nadzora; 1.065,00 EUR

Delitev stroškov:

Vrsta del	Ministrstvo za delo, družino, socialne zadeve in enake možnosti	Občina Zreče	Skupaj:
Jože Skrbinšek s.p.	10.122,80 EUR	12.372,29 EUR	22.495,09 EUR

Atelje Piano, Saša Piano s.p.	479,25 EUR	585,75 EUR	1.065,00 EUR
<b>Skupaj:</b>	<b>10.602,05 EUR</b>	<b>12.958,04 EUR</b>	<b>23.560,09 EUR</b>

### **OB144-15-0003 Sanacija atletske steze**

Nogometni klub Zreče je letu 2015 pristopil k obnovi atletske steze na nogometnem igrišču Zreče. Zaradi skupnega interesa po čimprejšnji obnovi atletske steze, je bilo v letu 2015 dogovorjeno donatorsko razmerje. Strošek celotne obnove atletske steze je bil v višini 74.365,93 EUR z vključenim 22% DDV (60.955,68 EUR brez DDV).

Kot pomoč pri obnovi atletske steze je Občina Zreče NK Zreče krila del stroškov v znesku 43.888,09 EUR, kar predstavlja 50% investicije brez DDV (30.477,84 EUR) in 100 % kritje 22% DDV na vrednost celotne investicije (13.410,25 EUR). Preostali del sredstev je NK Zreče prejel s strani Fundacije za šport.

V okviru sanacije atletske steze je bilo v letu 2015 narejena ureditev novega odvodnjavanja atletske steze. Kljub sistemu odvodnjavanja s ponikanjem je ob notranjem robu atletske steze na mestu današnjih izlivk bila izvedena vgradnja kanalet-peskolova v dolžini 0,50 m ter širine 16 cm z mrežasto rešetko iz umetne mase. Za izvedbo opisanega sistema odvodnjavanja je v začetni fazi poleg ureditve gradbišča bilo potrebno zagotoviti tudi uvozno/izvozni priključek (š=4,5m, l=8m) za tovorna vozila na jugovzhodni strani objekta, s priključitvijo na lokalno cesto. Po ureditvi dovoza je bila predvidena odstranitev obstoječega tenisita z odzivom v začasno deponijo na gradbišču. V zaključku obnove atletske steze je bila izvedena vgradnja tampona v zgornji del izkopanih gradbenih jarkov ter vgradnja novih betonskih robnikov debeline 5 cm (vrtni robnik) na notranji strani atletske steze. Kot zadnji ukrep pa je bila izvedena ponovna, vendar le začasna razgrnitev tenisita, predhodno deponiranega na gradbišču.

### **OB144-09-0005 Energetska sanacija JZ OŠ Zreče**

Občina Zreče se je meseca septembra 2012 prijavila na javni razpis za sofinanciranje operacije za energetsko sanacijo javnih stavb v lastni lokalni skupnosti, v okviru operativnega programa razvoja okoljske in prometne infrastrukture za obdobje 2007- 2013 in bila uspešna.

Celotna sanacija šole se bo izvedla v treh letih in bo zajemala naslednje sklope:

1. Menjava in vgradnja oken in vrat ter hladilnega agregata.
2. Energetska sanacija ovoja stavbe, izvedba toplotne izolacije fasade, izvedba toplotne izolacije stropa.
3. Raba obnovljivih virov energije: - vgradnja kotlov na lesno biomaso;
4. Menjava svetlobnih kupol na športni dvorani OŠ Zreče

V letu 2015 se je tako izvedla še vgradnja kotla na biomaso in optimizacija ogrevalnih sistemov ter vgradnja sistema za hlajenje ter zamenjava kupol na strehi telovadnice.

Vrednost izvedenih del v letu 2015 je bila 133.480,48 EUR, višina 22% DDV 29.365,70 EUR skupaj torej 162.846,18 EUR. Od tega je bil strošek Občine Zreče 35.129,16 EUR, saj so nastali tudi stroški, ki niso bili upravičeni do sofinanciranja s strani Ministrstva (varnostni načrt, označevalna tabla,...), preostali znesek v višini 127.717,01 EUR pa je bil v celoti pokrit s strani Ministrstva.

Z navedeno energetsko sanacijo je javni zavod Osnovna šola Zreče dosegel naslednje kazalnike:

- predviden prihranek toplote: 343 MWh/leto
- predviden prihranek električne energije: 10 MWh/leto
- predvidena proizvodnja OVE po sanaciji: 303,88 MWh/leto.

#### **OB144-15-0001 OŠ Zreče (ureditev okolice, kritina)**

V letu 2015 smo pristopili k ureditvi okolice Osnovne šole Zreče. Tako je bilo urejeno širjenje parkirišča pred OŠ Zreče za potrebe učiteljev, zamenjana streha na tehnični učilnici pri OŠ Zreče in žlebovi, delno zamenjan pod v telovadnici OŠ Zreče, podružnica Gorenje, postavljeni dve rampi pri OŠ Zreče za prepoved prometa v okolici OŠ Zreče, beljenje telovadnice pri OŠ Zreče ter postavitve varnostne ograje na funkcionalnem zemljišču OŠ Zreče.

#### **OB144-15-0002 Žaluzije OŠ Zreče**

V letu 2014 so bila v okviru energetske sanacije zamenjava okna na objektu Osnovne šole Zreče. Žal pri tem niso bila nameščena senčila, saj niso bila predmet razpisa (upravičeni stroški). Ker je sonce predvsem v mesecih maju, juniju, septembru močno oviralo delo v učilnicah je bilo nujno potrebno namestiti senčila. Tako smo v letu 2015 na okna vseh učilnic na OŠ Zreče namestili ustrezne žaluzije. Pridobili smo tri ponudbe in izbrali najcenejšo v višini 24.760,00 EUR.

#### **OB144-07-0018 Investicijsko vzdrževanje lokalnih cest**

Del sredstev je bil namenjen za investicijsko vzdrževanje javne poti 985031 na Planini s čimer se je izboljšala voziščna konstrukcija ceste. Del sredstev pa je bil namenjen izdelavi geomehanskega poročila za cesto proti Gorenju.

#### **OB144-12-0002 LC 460045 Ostruh-Studenčnikov križ in JP 985041**

Lokalna cesta št. 460040 Vitanje – Skomarje – Resnik – Lukanja povezuje zaselek Rakovec v občini Vitanje z naselji Skomarje, Resnik, Planina na Pohorju v občini Zreče in naselje Lukanja v občini Slovenska Bistrica. Cesta, ki predstavlja vitalno povezavo, omogoča kvaliteten turistični razvoj v vseh občinah, ki jih povezuje. Izboljšana bo dostopnost do številnih gospodarskih oz. turističnih objektov, ki se javno tržijo in se nahajajo na lokalni cesti 460040 ali se nanjo navezujejo.

Predmet investicije je obnova odseka LC 460045, pododsek Kumer – Studenčnik – Lukanja. Cesta poteka od regionalne ceste R3-701 Pesek – Rogla – Zeče, ki OB144-12-0002 LC 460045 Ostruh-Studenčnikov križ in JP 985041

predstavlja pomembno turistično povezavo do regionalne ceste RT-930 Pesek – Oplotnica.

Predmet projekta je tudi obnova javne poti JP 985041 Odcep Obrovnik.

Obstoječi odsek lokalne ceste (od km 0+000 do km 1+520) je dolg 1.520 m je v makadamski izvedbi, mestoma s kolesnicami in udarnimi jamami ter z neurejenim odvodnjavanjem. Podobno je tudi stanje 790 m dolgega odseka javne poti (od km 0+000 do km 0+790), ki je tudi predmet investicije.

Predvideni ukrepi za izboljšanje stanja so:

- obnova ceste v dolžini 2.310 m,
- ureditev površinskega in globinskega odvodnjavanja,
- ureditev gozdnih priključkov in dostopov na privatne parcele ter
- ureditev prometne opreme in signalizacije.

Trasa investicije poteka po obstoječi cesti. Investicija se je v letu 2015 zaključila v celoti.

Osnovni namen investicije je povezovanje središč lokalnih skupnosti s turističnimi območji, kar pomembno vpliva na gospodarski razvoj področja južnega Pohorja.

Neposreden cilj je izboljšanje kvalitetne in trajne prometne povezave oddaljenih krajev in zagotovitev večje varnosti prometne infrastrukture. Z vzpostavitvijo novih in obnovo lokalnih in medobčinskih povezav bo zagotovljena enakovredna dostopnost in mobilnost regije v primerjavi z drugimi regijami v slovenskem prostoru.

Cilji projekta: izboljšanje kvalitete bivanja prebivalcev, ohranitev poseljenosti podeželja, povečala se bo dostopnost pomembnejših gospodarskih in turističnih objektov, izboljšana bo prometna povezava znotraj regije ter navezava na državno cestno omrežje, izboljšana bo pretočnost in varnost prometa, razvoj kmetijske, turistične in gospodarske dejavnosti v oddaljenih naseljih.

#### **OB144-15-0007 Pločnik PETROL**

Sredstva v višini 1.244,40 EUR so bila porabljena za izdelavo geodetskega posnetka in projektne dokumentacije (PZI).

#### **OB144-07-0040 Investicije KS Zreče**

V letu 2015 so se sredstva namenila za redno vzdrževanje in popravila vodovodnega omrežja – cevovodov, črpalk, rezervoarjev, opreme in tekoče sanacije okvar, sprotne posodobitve na črpališčih in rezervoarjih, kjer še niso bila izvršena obnovitvena dela ter izvrševanje rednih analiz pitne vode in interno vzorčenje. Odplačilo kredita vodovod Brinjeva gora in za redno vzdrževanje javne razsvetljave: sprotna zamenjava žarnic in zamenjava oporišče – postopno, ter sofinanciranje zemeljskega kabla za javno razsvetlavo Gračič.

#### **OB144-15-0011 Energetska obnova doma krajanov**

V letu 2015 smo s sredstvi, ki so bila namenjena za Energetsko obnovo doma krajanov, uredili: zamenjava ogrevalnega sistema (zamenjava radiatorjev) in sistema za hlajenje (klimatska naprava), postavitve rampe za invalide. Prav tako pa KS redno vzdržuje in ureja svoje poslovne prostore v Domu krajanov.

#### **OB144-07-0041 Investicije KS Stranice**

V letu 2015 so sredstva ostala neporabljena.

#### **OB144-07-0042 Investicije KS Gorenje**

V letošnjem letu je bilo glede investicij, kot tudi vseh ostalih stroškovnih postavk, vse podrejeno poplačilu zaostalih odprtih računov investicije v mrliško vežico. Zaostala plačila smo uspešno pokrili. Investirali in pridobili pa smo dokumentacijo PID potrebno, da vložimo zahtevek za uporabno dovoljenje za mrliško vežico pri UE Slovenske Konjice.

#### **OB144-10-0009 Mrliška veža Gorenje**

V letu 2015 so bila sredstva podrejena poplačilu zaostalih odprtih računov investicije v mrliško vežico.

#### **OB144-07-0043 Investicije KS Dobrovlje**

Nekaj sredstev smo namenili za vzdrževanje in izgradnjo nove javne razsvetljave v kraju. V naselju Dobrava smo uredili tri nove varčne luči javne razsvetljave.

**OB144-07-0044 Investicije KS Skomarje**

Večjih investicij krajevna skupnost v letu 2015 ni imela. Velik del sredstev smo namenili sanaciji makadamske ceste proti Zg. Videčniku ter makadamske ceste v J delu vasi Sp. Iršič – Mizarstvo Črešnar.

**OB144-07-0045 Investicije KS Resnik**

Sredstva so se v letu 2015 namenila za investicije v ceste - rekonstrukcija ceste Višnar Ivan ter popravilo cest Kumar-Jereb in ceste Mikek po neurju.



# NAČRT RAZVOJNIH PROGRAMOV 2015-2018

Skrbnik (PU)/PPP/GPR/PPR/Projekt	SKUPAJ 2015-2018			LETO 2015				
	Vrednost projekta	Začetek financiranja	Konec financiranja	Sprejeti plan	Veljavni plan	Realizacija	Indeks realiz./ sp.plan	Indeks realiz./ velj.plan
<b>4001 OBČINSKA UPRAVA</b>								
<b>06 LOKALNA SAMOUPRAVA</b>								
<b><u>0603 Dejavnost občinske uprave</u></b>								
<b><u>06039002 Razpolaganje in upravljanje s premoženjem, za delovanje občinske uprave</u></b>								
OB144-07-0036 Vlaganja v osnovna sredstva	24.450	1.1.2015	31.12.2015	24.450	23.602	23.167	94,75	98,16
<b>11 KMETIJSTVO, GOZDRASTVO IN RIBIŠTVO</b>								
<b><u>1102 Program reforme kmetijstva in živilstva</u></b>								
<b><u>11029001 Strukturni ukrepi v kmetijstvu in živilstvu</u></b>								
OB144-07-0073 Razno-kompleksne subvencije v kmetijstvu	25.000	1.1.2014	31.12.2017	25.000	24.617	23.763	95,05	96,53
<b><u>11029002 Razvoj in prilagajanje podeželskih območij</u></b>								
OB144-07-0037 Regionalni program podeželja-LEADER	7.015	1.1.2014	31.12.2017	7.015	7.015	7.015	100,00	100,00
<b>14 GOSPODARSTVO</b>								
<b><u>1403 Promocija Slovenije, razvoj turizma in gostinstva</u></b>								
<b><u>14039002 Spodbujanje razvoja turizma in gostinstva</u></b>								
OB144-15-0008 LTO Rogla-Zreče	25.000	1.1.2015	31.12.2015	25.000	25.000	25.000	100,00	100,00
<b>16 PROSTORSKO PLANIRANJE IN STANOVANJSKO KOMUNALNA DEJAVNOST</b>								
<b><u>1606 Upravljanje in razpolaganje z zemljišči (javno dobro, kmetijska, gozdna, stavbna)</u></b>								
<b><u>16069002 Nakup zemljišč</u></b>								
OB144-07-0013 Nakup zemljišč	256.978	1.1.2015	31.12.2015	256.978	256.978	250.136	97,34	97,34
OB144-14-0002 Menjava zemljišč Unior-Občina	300.000	1.1.2014	31.12.2015	300.000	300.000	0	0,00	0,00
<b>17 ZDRAVSTVENO VARSTVO</b>								
<b><u>1702 Primarno zdravstvo</u></b>								
<b><u>17029001 Dejavnost zdravstvenih domov</u></b>								

OB144-15-0004 Nakup (reševalnega) vozila	8.412	1.1.2015	31.12.2015	8.412	8.412	8.412	100,00	100,00
<b>18 KULTURA, ŠPORT IN NEVLADNE ORGANIZACIJE</b>								
<b><u>1802 Ohranjanje kulturne dediščine</u></b>								
<b><u>18029001 Nepremična kulturna dediščina</u></b>								
OB144-14-0001 Obnova spominskega parka sto frankolovskih žrtev	56.966	1.1.2014	31.12.2015	26.488	26.488	26.463	99,91	99,91
<b>18 KULTURA, ŠPORT IN NEVLADNE ORGANIZACIJE</b>								
<b><u>1805 Šport in prostochasne aktivnosti</u></b>								
<b><u>18059001 Programi športa</u></b>								
OB144-08-0003 Smučarsko tekaški center na Rogli	8.171.707	1.6.2008	31.12.2015	242.778	242.778	242.320	99,81	99,81
OB144-15-0003 Sanacija atletske steze	47.100	1.1.2015	31.12.2016	47.100	47.100	47.025	99,84	99,84
<b>19 IZOBRAŽEVANJE</b>								
<b><u>1903 Primarno in sekundarno izobraževanje</u></b>								
<b><u>19039001 Osnovno šolstvo</u></b>								
OB144-09-0005 Energetska sanacija JZ OŠ Zreče	590.857	1.1.2010	31.12.2015	162.846	162.846	162.846	100,00	100,00
OB144-15-0001 OŠ Zreče (ureditev okolice,kritina)	65.570	1.1.2015	31.12.2016	65.570	65.570	59.961	91,45	91,45
OB144-15-0002 Žaluzije OŠ Zreče	24.760	1.1.2015	31.12.2015	24.760	24.760	24.752	99,97	99,97
<b><u>4002 REŽIJSKI OBRAT</u></b>								
<b>13 PROMET, PROMETNA INFRASTRUKTURA IN KOMUNIKACIJE</b>								
<b><u>1302 Cestni promet in infrastruktura</u></b>								
<b><u>13029002 Investicijsko vzdrževanje in gradnja občinskih cest</u></b>								
OB144-07-0018 Investicijsko vzdrževanje lokalnih cest	47.442	1.1.2015	31.12.2016	47.442	47.442	44.520	93,84	93,84
OB144-12-0002 LC 460045 Ostruh-Studenčnikov križ in JP 985041	592.406	1.1.2013	31.12.2015	215.963	215.963	210.050	97,26	97,26
OB144-15-0007 Pločnik PETROL	1.403	1.1.2015	31.12.2016	1.403	1.403	1.244	88,67	88,67
OB144-15-0006 Ureditev prometa pri OŠ Zreče	4.400	1.1.2015	31.12.2016	4.400	4.168	0	0,00	0,00
<b>15 VAROVANJE OKOLJA IN NARAVNE DEDIŠČINE</b>								
<b><u>1502 Zmanjševanje onesnaženja, kontrola in nadzor</u></b>								
<b><u>15029002 Ravnanje z odpadno vodo</u></b>								
OB144-07-0002 Kanalizacija	986.446	1.1.2007	31.12.2015	12.634	13.739	13.948	110,40	101,52
OB144-07-0063 Projekt Centralna ČN Zreče	4.421.094	1.1.2008	31.12.2015	374.850	366.382	363.751	97,04	99,28

OB144-13-0008 Zg.Zreče 1-projekt.dok.za fekal.kanalizacijo	9.970	1.1.2013	31.12.2016	9.970	9.970	4.120	41,32	41,32
OB144-13-0009 Zg.Zreče 2-projekt.dok.za fekal.kanalizacijo	4.000	1.1.2013	31.12.2015	4.000	4.000	0	0,00	0,00
OB144-15-0010 Čistilna naprava Zreče	5.000	1.1.2015	31.12.2016	5.000	5.000	4.109	82,18	82,18
<b>16 PROSTORSKO PLANIRANJE IN STANOVANJSKO KOMUNALNA DEJAVNOST</b>								
<b><i>1603 Komunalna dejavnost</i></b>								
<b><i>16039001 Oskrba z vodo</i></b>								
OB144-15-0019 Vodooskrba	30.212	1.1.2015	31.12.2015	30.212	30.212	30.173	99,87	99,87
<b><i>16039002 Urejanje pokopališč in pogrebna dejavnost</i></b>								
OB144-07-0004 Razširitev pokopališča	2.578	1.1.2015	31.12.2015	2.578	2.578	2.578	100,00	100,00
<b><i>16039005 Druge komunalne dejavnosti</i></b>								
OB144-15-0012 Urejanje okolja (košnja zelenic)	8.250	1.1.2015	31.12.2015	8.250	8.250	8.250	100,00	100,00
<b><i>1606 Upravljanje in razpolaganje z zemljišči (javno dobro, kmetijska, gozdna, stavbna)</i></b>								
<b><i>16069002 Nakup zemljišč</i></b>								
OB144-07-0058 Odkup zemljišč	830	1.1.2015	31.12.2016	830	830	0	0,00	0,00
<b>5001 KS ZREČE</b>								
<b>06 LOKALNA SAMOUPRAVA</b>								
<b><i>0602 Sofinanciranje dejavnosti občin, ožjih delov in zvez občin</i></b>								
<b><i>06029001 Delovanje ožjih delov občin</i></b>								
OB144-07-0040 Investicije KS Zreče	57.408	1.1.2015	31.12.2015	57.408	57.408	57.280	99,78	99,78
<b>5002 KS STRANICE</b>								
<b>04 SKUPNE ADMINISTRATIVNE SLUŽBE IN SPLOŠNE JAVNE STORITVE</b>								
<b><i>0403 Druge skupne administrativne službe</i></b>								
<b><i>04039003 Razpolaganje in upravljanje z občinskim premoženjem</i></b>								
OB144-15-0011 Energetska obnova doma krajanov	11.493	1.1.2015	31.12.2016	11.493	11.493	8.953	77,90	77,90
<b>06 LOKALNA SAMOUPRAVA</b>								
<b><i>0602 Sofinanciranje dejavnosti občin, ožjih delov in zvez občin</i></b>								

<b>06029001 Delovanje ožjih delov občin</b>								
OB144-07-0041 Investicije KS Stranice	32.100	1.1.2015	31.12.2015	32.100	32.100	3.000	9,35	9,35
<b>5003 KS GORENJE</b>								
<b>06 LOKALNA SAMOUPRAVA</b>								
<b>0602 Sofinanciranje dejavnosti občin, ožjih delov in zvez občin</b>								
<b>06029001 Delovanje ožjih delov občin</b>								
ob144-07-0042 Investicije KS Gorenje	4.694	1.1.2015	31.12.2015	4.694	4.694	2.141	45,61	45,61
<b>16 PROSTORSKO PLANIRANJE IN STANOVANJSKO KOMUNALNA DEJAVNOST</b>								
<b>1603 Komunalna dejavnost</b>								
<b>16039002 Urejanje pokopališč in pogrebna dejavnost</b>								
OB144-10-0009 Mrliška veža Gorenje	312.629	1.1.2009	31.12.2015	27.600	27.600	27.100	98,19	98,19
<b>5004 KS DOBROVLJE</b>								
<b>06 LOKALNA SAMOUPRAVA</b>								
<b>0602 Sofinanciranje dejavnosti občin, ožjih delov in zvez občin</b>								
<b>06029001 Delovanje ožjih delov občin</b>								
OB144-07-0043 Investicije KS Dobrovlje	6.690	1.1.2015	31.12.2015	6.690	6.690	0	0,00	0,00
<b>5005 KS SKOMARJE</b>								
<b>06 LOKALNA SAMOUPRAVA</b>								
<b>0602 Sofinanciranje dejavnosti občin, ožjih delov in zvez občin</b>								
<b>06029001 Delovanje ožjih delov občin</b>								
OB144-07-0044 Investicije KS Skomarje	2.500	1.1.2015	31.12.2015	2.500	2.500	2.500	100,00	100,00
<b>5006 KS RESNIK</b>								
<b>06 LOKALNA SAMOUPRAVA</b>								
<b>0602 Sofinanciranje dejavnosti občin, ožjih delov in zvez občin</b>								

<b>06029001 Delovanje ožjih delov občin</b>								
OB144-07-0045 Investicije KS Resnik	2.500	1.1.2015	31.12.2015	2.500	2.500	4.543	181,72	181,72

## REALIZACIJA NAČRTA RAVNANJA Z NEPREMIČNIM PREMOŽENJEM OBČINE ZREČE ZA LETO 2015

### PRILOGA 1 – pridobivanje

GJI – gospodarska javna infrastruktura

Zap. št.	Okvirna lokacija	Okvirna velikost v m <sup>2</sup>	Vrsta nepremičnine	Predvidena sredstva v EUR	Ekonomska utemeljenost	REALIZIRANO DA/NE
1.	816/5,824/6,824/7,826/3,826/4,826/5, vsa, k.o. 1100 – Zreče	849	Stavbna zemljišča	12.735,00	Zemljišča bodo predmet menjave za zemljišča, po katerih ima občina zgrajeno GJI.	NE – stranka še ni uredila izbriša bremen
2.	820/10, 820/12, k.o. 1100 – Zreče	132	Stavbno zemljišče	1.980,00	Zemljišča bodo predmet menjave za zemljišči, ki v naravi predstavljata stopnice iz zgornjih v spodnje Zreče.	NE – stranka še ni uredila izbriša bremen
3.	1453/0, k.o. Stranice	660	Stavbno zemljišče	21.780,00	Lastnik nepremičnine je podal predlog za menjavo z drugim zemljiščem v lasti občine. Morebitna menjava se izvede na podlagi ustrezne cenitve z morebitnim doplačilom lastnika.	DA
4.	parc. št. 1484/3, 298, k.o. 1099 – Gorenje pri Zrečah	139 72 211	Stavbno zemljišče	2.532,00	Zamenjava za nepremičnino, ki v naravi predstavlja del zelenice k zemljiščem v lasti fizične osebe.	NE – čakamo na odmero
5.	parc. št. 312/3, k.o. 1102 – Križevac	298	Kmetijsko zemljišče	214,56	Pridobitev nepremičnine zaradi zaokrožitve zemljišča v lasti Občine Zreče.	NE – Ena od strank ni imela interesa po prodaji
6.	parc. št. 312/2, k.o. 1102 – Križevac	714	Kmetijsko zemljišče	514,08	Pridobitev nepremičnine, ki je v naravi pot.	NE – ker še poteka izbris bremen
7.	parc. št. 339, 357,392 in 400, vsa k.o. 1089 – Resnik	1.119	Stavbno /kmetijsko zemljišče	1.077,00	Pridobitev nepremičnin, ki v naravi predstavljajo kategorizirane ceste na Resniku za opuščene poti s katerimi se zaokrožujejo zemljišča v fizični lasti.	DA
8.	parc. št. 395, 375, 379, 374, 367, 366,372, 368 in 369, vsa k.o. 1089 – Resnik	1.339	Stavbno /kmetijsko zemljišče	1.350,00	Pridobitev nepremičnin, ki v naravi predstavljajo kategorizirane ceste na Resniku za opuščene poti s katerimi se zaokrožujejo zemljišča v fizični lasti.	NE – potekajo dogovori o menjavi
9.	parc. št. 829/20 in 831/17, k.o. 1100 – Zreče	616	Stavbno zemljišče	9.240,00	Pridobitev nepremičnin, za širitev ceste v zgornjih Zrečah (menjava za opuščeno pot v Zrečah).	DA

10.	parc. št. 862/11, 862/12 in 862/13, vsa k.o. 1100 – Zreče	1.694	Stavbno zemljišče	19.481,00	Celotna tržna vrednost nepremičnin v višini 39.962,00 eur bi se izplačala po obrokih v dveh koledarskih letih in sicer polovica v letu 2015 in polovica v letu 2016. Zemljišča predstavljajo del nogometnega stadiona v Zrečah.	DA
11.	Zemljišče A Zemljišče C k.o. 1100 Zreče	6.246 <u>3.558</u> 9.804	Stavbno zemljišče	294.120,00	Pridobitev nepremičnin v obrtni coni z zamenjavo nepremičnin.	DA
12.	821/10, k.o. 1100 Zreče	714	Stavbno zemljišče	17.557,26	Pridobitev nepremičnine v obrtni coni za namen GJI.	NE – ker smo dogovarjali način pridobitve ali nakup ali brezplačne prenos
13.	252/2, k.o. 1105 - Škalce	267	Kmetijsko zemljišče	512,64	Pridobitev nepremičnine za namen GJI (mosta Radana vas, del lokalne ceste).	NE – nismo še dogovorili načina prenosa
14.	29/10, k.o. Radana vas	11	Stavbno zemljišče	22,00	Pridobitev nepremičnine za namen GJI (širitve ceste in mostu).	NE – nismo še dogovorili načina prenosa
15.	7/5 7/7, obe 1103 - Stranice	37 <u>60</u> 97	Stavbno zemljišče	4.150,00	Pridobitev nepremičnin za širitev javne poti.	NE – lastnik pogojuje podpis pogodbe
<b>REALIZIRANO</b>				<b>345.698,00</b>		
<b>NEREALIZIRANO</b>				<b>41.567,54</b>		

## PRILOGA 2 – razpolaganje

Upravljaavec: Občina Zreče

1. ZEMLJIŠČA							REALIZIRANO DA/NE
Zap. št.	Parc. št.	Šifra, ime k.o.	Velikost m <sup>2</sup>	Posplošen a tržna orientacijska vrednost (EUR)	Metoda razpolaganja	Ekonomska utemeljenost	
1.	886/42 886/43	1100 – Zreče	505	33.000,00	Javno zbiranje ponudb	Zemljišče bo prodano ali zamenjano za namen gradnje stanovanjskega objekta.	DA
2.	127/4  127/5 127/3	1105 – Škalce  1105 – Škalce	782  1.030 <u>276</u> 1.306	15.640,00  45.710,00	Javno zbiranje ponudb  Javno zbiranje ponudb	Zemljišče namenjeno za prodajo – možnost gradnje stanovanjskega objekta  Zemljišče namenjeno za prodajo – možnost gradnje stanovanjskega objekta	DA  NE – ni interesa za nakup
3.	927/3 935/21	1100 – Zreče	1.020	56.100,00	Javno zbiranje	Kompleks zemljišč se bo prodal za namen gradnje enega ali več stanovanjskih objektov.	NE – ni interesa za nakup

					ponudb		
5.	1429/7, 1429/10 1429/11, 1429/14	1103 – Stranice	638	1.276,00	Neposredna pogodba	Kmetijska zemljišča bodo prodana v last fizičnih oseb.	NE – potencialni kupci so si premislili glede nakupa, eden izmed njih je pokojni
6.	1343/2 1343/3	1100– Zreče	893	14.700,00	Menjalna pogodba	Zemljišča, ki zaokrožujejo nepremičnine v zasebni lasti bosta predmet menjave za nepremičnine, po katerih poteka GJI.	NE – gre za dogovorjeno menjavo, nasprotna stranka še ni uredila izbrisa bremen
7.	1095/188	1091 – Hudinja	61	10.675,00	Neposredna pogodba	Prodaja zemljišča na Rogli, ki v naravi predstavlja »funkcionalno« zemljišče k apartmaju.	NE
8.	1095/191	1091 – Hudinja	92	16.100,00	Neposredna pogodba	Prodaja zemljišča na Rogli, ki v naravi predstavlja »funkcionalno« zemljišče k apartmaju.	DA
9.	1095/192	1091 – Hudinja	32	5.600,00	Neposredna pogodba	Prodaja zemljišča na Rogli, ki v naravi predstavlja »funkcionalno« zemljišče k apartmaju.	NE
10	1095/193	1091 – Hudinja	70	12.250,00	Neposredna pogodba	Prodaja zemljišča na Rogli, ki v naravi predstavlja »funkcionalno« zemljišče k apartmaju.	NE
11	1095/197	1091 – Hudinja	32	5.600,00	Neposredna pogodba	Prodaja zemljišča na Rogli, ki v naravi predstavlja »funkcionalno« zemljišče k apartmaju.	NE – stranki že poslana pogodba, vendar brez odziva
12	1095/200 1095/201	1091 – Hudinja	20	3.500,00	Neposredna pogodba	Prodaja zemljišča na Rogli, ki v naravi predstavlja »funkcionalno« zemljišče k apartmaju.	DA
13	1095/203	1091 – Hudinja	16	2.800,00	Neposredna pogodba	Prodaja zemljišča na Rogli, ki v naravi predstavlja »funkcionalno« zemljišče k apartmaju.	NE
14	1095/238	1091- Hudinja	109	19.075,00	Neposredna pogodba	Prodaja zemljišča na Rogli, ki v naravi predstavlja »funkcionalno« zemljišče k apartmaju s parc. št. 1095/39, k.o. Hudinja.	DA
15	1095/216 1095/218 1095/219 1095/217	1091 – Hudinja	14 10 13 <u>27</u> 64	11.200,00	Neposredna pogodba	Prodaja zemljišča na Rogli, ki v naravi predstavlja gradbeno parcelo (funkcionalno zemljišče) k apartmajem.	NE
16	1502/3	1099 – Gorenje pri Zrečah	240	2.880,00	Neposredna pogodba	Odsvojitve nepremičnin na predlog fizične osebe, ki želi z nakupom zaokrožiti svoje zemljišče. Delno bo izvedena menjava za nepremičnini, ki v naravi predstavljata GJI.	NE – premet menjave, čakamo na odmero z nasprotne strani
17.	189, 190, 191	1102 – Križevac	1.960	4.695,00	Neposredna pogodba	Prodaja gozda in travnika, saj zaradi lokacije ne obstaja interes Občine Zreče, da jih obdrži v svoji lasti.	NE
18.	344,346,348,354, 360, 384,388	1089 – Resnik	1.119	1.100,00	Neposredna pogodba	Zamenjava nepremičnin, ki so v naravi opuščene poti za nepremičnine, ki predstavljajo kategorizirane ceste na Resniku.	DA
19.	386,382	1089 – Resnik	768	833,00	Neposredna pogodba	Zamenjava nepremičnin, ki so v naravi opuščene poti za nepremičnine, ki predstavljajo kategorizirane ceste na Resniku.	NE – potekajo dogovori o menjavi



20.	1345/2	1100 – Zreče	647	9.381,50	Neposredna pogodba	Menjava za nepremičnino, ki pomeni širitev ceste v zgornjih Zrečah.	DA
21.	738, 739/1 1413	1100 – Zreče	1.069 2.033 <u>6.702</u> 9.804	294.120,00	Neposredna pogodba	Menjava nepremičnin za pridobitev zemljišč v sklopu obrtne cone.	DA
22.	1095/252 1095/253	1091- Hudinja	11 3 14	2.450,00	Neposredna pogodba	Prodaja zemljišča na Rogli, ki v naravi predstavlja »funkcionalno« zemljišče k apartmaju s parc. št. 1095/254, k.o. Hudinja	DA
23.	1095/258	1091- Hudinja	14	2.450,00	Neposredna pogodba	Prodaja zemljišča na Rogli, ki v naravi predstavlja »funkcionalno« zemljišče k apartmaju s parc. št. 1095/259, k.o. Hudinja	NE
24.	1095/256 1095/257	1091- Hudinja	4 5 9	1.575,00	Neposredna pogodba	Prodaja zemljišča na Rogli, ki v naravi predstavlja »funkcionalno« zemljišče k apartmaju s parc. št. 1095/255, k.o. Hudinja	NE
25.	1417 1416	1100 - Zreče	102 52 154	4.620,00	Neposredna pogodba	Prodaja zemljišč.	NE
26	1416	1100 – Zreče	52	1.560,00	Neposredna pogodba	Zemljišče bo prodano, ker zaokrožuje parcelo v lasti fizične osebe.	NE
27.	1428/11	1103 - Stranice	919	1.000,00	Neposredna pogodba	Opuščena pot s katero bi fizična oseba zaokročila svoja zemljišča.	NE – naknadno dogovorjena odmera
28.	1428/1	1103 - Stranice	1.566	2.700,00	Neposredna pogodba	Opuščena pot s katero bi se zaokročila zemljišča v zasebni lasti.	NE - naknadno dogovorjena odmera
29.	1378/7	1100 - Zreče	146	1.327,00	Neposredna pogodba	Zemljišče, ki je v naravi delno funkcionala k stanovanjskemu objektu.	NE
30.	1424/2	1103 - Stranice	166	4.150,00	Neposredna pogodba	Opuščena pot s katero bi se zaokročila zemljišča v zasebni lasti.	NE – menjava (lastnik pogojuje podpis pogodbe)
REALIZIRANO				<b>394.366,50</b>			
NEREALIZIRANO				<b>193.701,00</b>			

2. STAVBE IN STAVBNI DELI								REALIZIRANO DA/NE
Zap. št.	Občina	Naslov	ID znak	Kvadratura	Posplošena tržna oz. orientacijska vrednost (EUR)	Metoda razpolaganja	Ekonomska utemeljenost	
1.	1095 Vitanje	101	17		30.971,00	Javno zbiranje ponudb	Občani Občine Zreče zaradi oddaljenosti od Zreč niso zainteresirani za najem. Iz razloga ekonomičnosti se stanovanje	NE – ni bila pravočasno izdelana energetska izkaznica

2.	Slovenske Konjice	Kajuhova ul. 8, Slovenske Konjice	1115-1236-8	103,8	72.360,00	Javno zbiranje ponudb	prodaja. Odprodaja stanovanja, ko se izseli dosedanji najemnik.	NE – ni bila pravočasno izdelana energetska izkaznica
				REALIZIRANO	<b>0,00</b>			
				NEREALIZIRANO	<b>103.331,00</b>			

Z zadnjo spremembo načrta ravnanja z nepremičnim premoženjem Občine Zreče v letu 2015 je bilo načrtovana realizacija

- prodaje premoženja v višini orientacijske vrednosti 691.398,50 EUR ter
- nakupa nepremičnega premoženja v višini orientacijske vrednosti 385.540,54 EUR.

Od načrtovanih 45 pravnih poslov je bilo realiziranih 16 pravnih poslov.

Preostali načrtovani pravni posli niso bili izpeljani iz različnih razlogov, na katere nismo imeli vpliva (neizbrisane hipoteke strank, nezmožnost parcelacije, ipd). Pravni posli izvedbe uskladihvenih listin v načrtih niso zajeti, saj zakon teh pravnih poslov ne predvideva.

Finančno gledano je bil načrt prodaje realiziran v višini 57,04% oziroma 394.366,50 eur.

Načrt nakupa oziroma pridobivanja zemljišč je bil realiziran v višini 89,5% oziroma 345.698,00 eur.

Načrt ravnanja je bil zastavljen zelo široko, saj je za vsak nakup ali prodajo potrebno, da je pravni posel predviden z načrtom ravnanja z nepremičnim premoženjem Občine Zreče, ki ga potrdi občinski svet. Zaradi slabe kupne moči pa je bila realizacija zelo slaba, saj povpraševanja po nakupu nepremičnin praktično ni bilo.

V letu 2015 smo pridobili lastništvo strateško pomembnih zemljišč, in sicer:

Nepremičnina in k. o.	Okvirna velikost v m <sup>2</sup>	Trenutno stanje	Namen pridobitve
Zemljišče, parc. št. 831/17,829/20,1418 in 1419, k. o. 1100 – Zreče	10.420	stavbno zemljišče	pridobitev nepremičnin v sklopu obrtne cone Zreče (širitev obrtne cone in gradnja gospodarske javne infrastrukture)

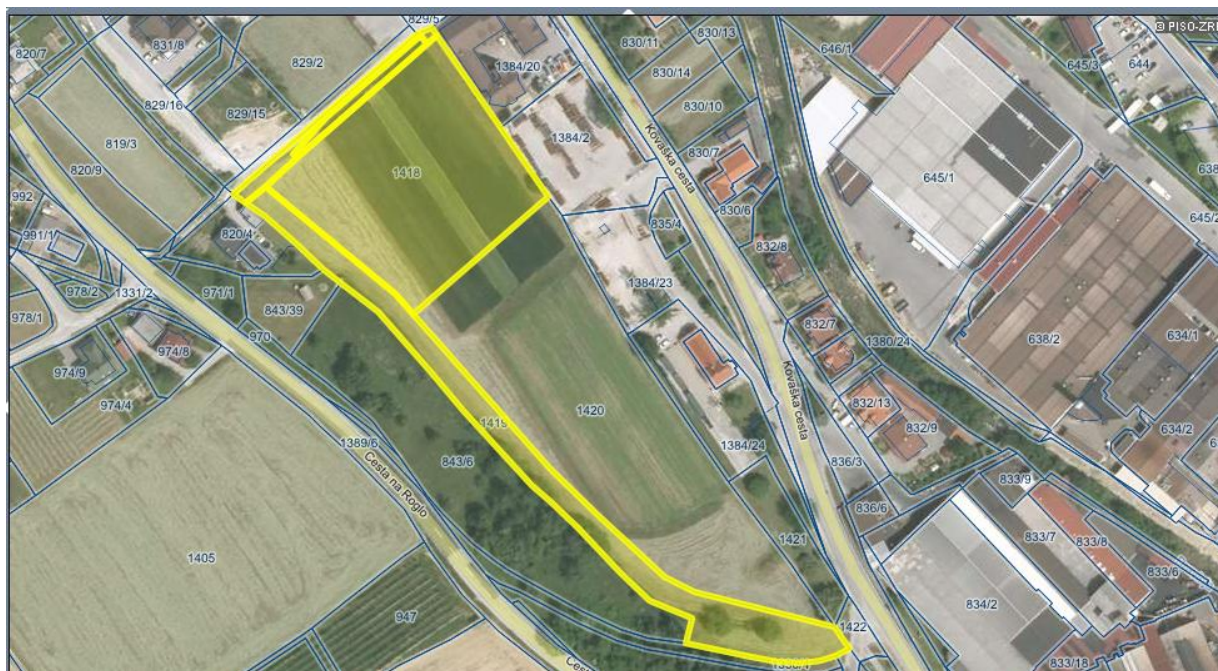

# RAČUNOVODSKO POROČILO ZA LETO 2015

## **IZKAZ PRIHODKOV IN ODHODKOV DRUGIH UPORABNIKOV**

**Skupni prihodki** Občine Zreče v letu 2015, razvidni iz bilance prihodkov in odhodkov, znašajo 6.857.111 EUR. V primerjavi z letom 2014 so skupni prihodki manjši za 917.442 EUR.

Prihodki so razdeljeni na šest skupin: davčni prihodki, nedavčni prihodki, kapitalski prihodki, prejete donacije, transferni prihodki in prejeta sredstva iz EU. Tekoči prihodki so v letu 2015 v primerjavi z letom 2014 manjši za 1.285.145 EUR. Med tem ko so se skupni davčni prihodki v primerjavi s preteklim letom zmanjšali za 159,996 EUR, je Občina Zreče v letu 2015 iz naslova dohodnine dobila le 3.348.382 EUR. V primerjavi z letom 2014 kar za 339.846 EUR manj. Od vseh prihodkov so se v primerjavi z letom 2014 najbolj zmanjšali nedavčni prihodki, kar za 1.125.149 EUR.

KONTO	VRSTA PRIHODKA	2014	2015
70	DAVČNI PRIHODKI	4.633.224	4.473.228
71	NEDAVČNI PRIHODKI	2.301.290	1.176.141
72	KAPITALSKI PRIHODKI	30.813	345.799
73	PREJETE DONACIJE	0	44.292
74	TRANSFERNI PRIHODKI	809.226	817.651
78	SREDSTVA EU	0	0
	<b>SKUPAJ</b>	<b>7.774.553</b>	<b>6.857.111</b>

Še vedno je največ skupno doseženih prihodkov tudi v letu 2015 davčnih prihodkov, ki znašajo 4.473.228 EUR. Večino davčnih prihodkov predstavljajo davki na dohodek in dobiček (skupina kontov 700) oziroma dohodnina v višini 3.348.382 EUR, in so za 339.846 EUR nižji kot v letu 2014. V letu 2015 smo namreč iz naslova dohodnine dobili precej manj sredstev kot predhodno leto, je pa bila Občina Zreče v letu 2015 zaradi tega upravičena do finančne izravnave. Poleg dohodnine so večji davčni prihodki v letu 2015 še davki na premoženje (skupina kontov 703) v višini 575.634 EUR in domači davki na blago in storitve (skupina kontov 704) v višini 529.619 EUR. Največji delež, kar 523.963 EUR, davkov na premoženje so davki na nepremičnine, to so davki od premoženja namenjenega za počitek oziroma rekreacijo in nadomestilo za uporabo stavbnih zemljišč. Domači davki na blago in storitve oziroma drugi davki na uporabo blaga in storitev so razne takse in pristojbine, kot so turistična taksa, komunalne takse, pristojbina za vzdrževanje gozdnih cest in okoljska dajatev za onesnaževanje okolja zaradi odvajanja odpadnih voda. Ti prihodki so bili v letu 2015 realizirani v višini 528.584 EUR. V letu 2015 so se v primerjavi z letom 2014 povečali tako davki na nepremičnine na kontu 7030, kot tudi drugi davki na uporabo blaga in storitev.

Nedavčni prihodki Občine Zreče v letu 2015 znašajo 1.176.141 EUR in so za 1.125.149 EUR nižji kot v letu 2014. Udeležba na dobičku in dohodki od premoženja (skupina kontov 710) oziroma prihodki od premoženja v višini 320.677 EUR so prihodki od najemnin za poslovne prostore in stanovanja ter prihodki iz naslova podeljenih koncesij. V primerjavi z letom prej so se ti prihodki drastično zmanjšali in sicer kar za 1.123.574 EUR. Glavni razlog za takšno zmanjšanje je plačilo koncesnina podjetja Unior d.d. za Smučarsko tekaški center na Rogli v letu 2014. Upravne takse in pristojbine (skupina kontov 711) znašajo 3.541 EUR, kar precej več kot v letu 2014, ko je bilo le-teh samo 1.679 EUR. Z mesecem marcem 2015 se je namreč spremenila zakonodaja po kateri je potrebno za potrdila o namenski rabi zaračunavati upravno takso. Globe in druge denarne kazni (konti skupine 712) so bile v letu 2015 realizirane v višini 11.901 EUR, kar je nekoliko več kot v letu 2014. Na kontih skupine prihodki od prodaje blaga in storitev so evidentirani prihodki od vodarine, kanalščine in priključnine ter manjši del prihodkov od grobnin. Povečanje teh prihodkov v primerjavi z letom 2014 je za 108.653 EUR, kar je posledica spremembe cene za vodo in pripadajočih postavk. Drugi nedavčni prihodki (skupina kontov 714) so v letu 2015 realizirani v višini 259.782 EUR, kar je za 112.782 EUR manj kot v letu 2014. V letu 2014 je bilo teh prihodkov precej več zaradi plačil komunalnih prispevkov za priključitev na Centralno čistilno napravo Zreče.

Kapitalski prihodki v letu 2015 znašajo 345.799 EUR. V primerjavi z letom 2014 so se v letu 2015 močno povečali (skupina kontov 720) iz 30.813 EUR na 345.799 EUR. V letu 2015 je močno povečanje prihodkov od prodaje zgradb in prostorov. Krajevna skupnost Stranice je v letu 2015 prodala stanovanje bivšega vrtca, Občini Zreče pa je Unior d.d. nakazal še del sredstev za apartmaje na Rogli. Prihodki od prodaje zemljišč in neopredmetenih sredstev so v letu 2015 262.325 EUR. V letu 2014 je bilo le-teh samo 30.077 EUR. Največ je prihodkov od prodaje stavbnih zemljišč, nekoliko manj od prodaje kmetijskih zemljišč in gozdov. V letu 2015 je bilo izpeljanih kar nekaj menjav zemljišč, največja za namen obrtne cone v Zrečah.

Prihodkov od prejetih donacij (skupina 73) je v letu 2015 44.292 EUR. S strani Uniorja d.d. je bilo v začetku leta 2015 za Smučarsko tekaški center Rogla prejetih 43.352 EUR sredstev, manjši zneski pa so s strani pravnih oseb za zbornik ob 200 letnici šolstva. V letu 2014 ni bilo prejetih donacij.

Transforni prihodki v letu 2015 znašajo 817.651 EUR. V primerjavi z letom 2014 se ti prihodki v bistvu ne razlikujejo, saj je razlika le 8.425 EUR (več v letu 2015). Transforni prihodki iz drugih javnofinančnih institucij (skupina kontov 740) so v letu 2015 446.549 EUR. Prejeta sredstva iz državnega proračuna v višini 441.990 EUR so za 68.159 EUR višja kot v letu 2014. Sredstva finančne izravnave znašajo 265.286 EUR, za energetska sanacijo OŠ Zreče 65.489 EUR, požarna taksa 8.820 EUR, sredstva po 23. Členu ZFO za cesto Ostruh-Studenčnikov križ 37.430 EUR, refundacija za družinskega pomočnika in za obnovo spominskega parka na Stranica 14.421 EUR, za javna dela 16.258 EUR in refundacija stroškov ob žledu 2014 9.910 EUR ter vračilo dela sredstev za skupne občinske uprave Vojnik in Slov. Konjice 16.616 EUR. Poleg navedenih zneskov so bili manjši zneski še za projekt ALPA, vračilo tržnih najemnin za leto 2014 in sredstva za gozdne ceste. Prejeta sredstva iz državnega proračuna iz sredstev proračuna Evropske unije so v letu 2015 371.102 EUR. Za 55.166 EUR manj sredstev kot leto pred tem. 262.543 EUR je za Centralno čistilno napravo Zreče, 108.559 EUR pa za energetska sanacijo OŠ Zreče.

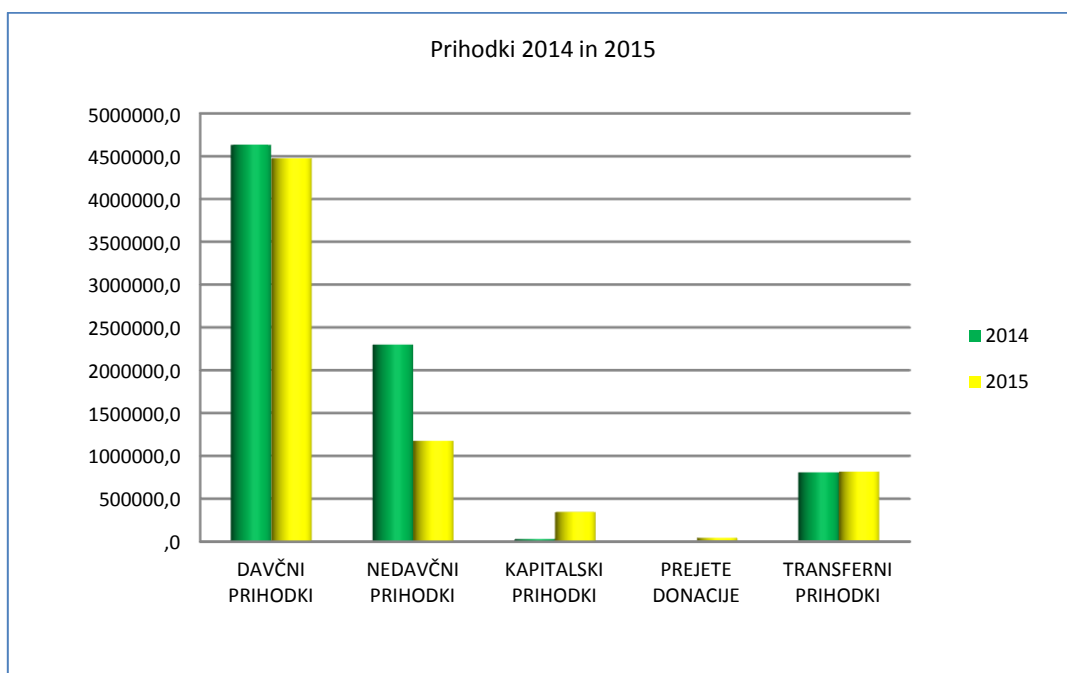

**Skupni odhodki** v letu 2015 znašajo 6.497.011 EUR in so v primerjavi z letom 2014 nižji za 923.945 EUR. Odhodki so razdeljeni na štiri skupine: tekoči odhodki, tekoči transferi, investicijski odhodki in investicijski transferi.

KONTO	VRSTA ODHODKA	2014	2015
40	TEKOČI ODHODKI	2.491.737	2.500.202
41	TEKOČI TRANSFERI	2.178.836	2.274.812
42	INVESTICIJSKI ODHODKI	2.741.483	1.612.197
43	INVESTICIJSKI TRANSFERI	8.900	109.800
	<b>SKUPAJ</b>	<b>7.420.956</b>	<b>6.497.011</b>

Tekoči odhodki so v letu 2015 realizirani v višini 2.500.202 EUR, kar je le za 8.465 EUR več kot v letu 2014. Plače in drugi izdatki zaposlenim (skupina kontov 400) znašajo 459.258 EUR, kar je za 6.520 EUR več kot v letu 2014. Prispevki delodajalcev za socialno varnost (skupina kontov 401) znašajo 69.747 EUR in so višji za 974 EUR kot v letu 2014. Povečanje plač in prispevkov v primerjavi z letom 2014 je posledica nekaterih sprememb kot je delna sprostitev napredovanj in prekrivanja plač za nadomeščanje dveh delavk na porodniški dopust v mesecu pred odhodom v porodniški stalež. Izdatki za blago in storitve (skupina kontov 402) predstavljajo največji delež tekočih odhodkov, saj znašajo kar 1.799.434 EUR, so pa za 35.222 EUR nižji kot v letu 2014. Energija, voda, komunalne storitve in komunikacije predstavljajo skupaj s tekočim vzdrževanjem največji delež izdatkov za blago in storitve saj znašajo v letu 2015 stroški za energijo, vodo, komunalne storitve in

komunikacije 703.755 EUR, tekoče vzdrževanje pa 689.118 EUR. Tekoče vzdrževanje se nanaša na vzdrževanje cest, poslovnih prostorov in stanovanj. Za pisarniški in splošni material in storitve je bilo v letu 2015 porabljenih 206.674 EUR, (za 5.076 EUR manj kot leta 2014). Drugi operativni odhodki (plačila avtorskih honorarjev, stroški seminarjev, počitniško delo, sejnine, izdatki za strokovno izobraževanje zaposlenih, stroški storitev odvetnikov, notarjev, stroški bančnih storitev in izplačilo za podžupana) so v letu 2015 dosegli realizacijo 125.374 EUR oziroma za 32.257 EUR manj kot v letu 2014.

Plačila obresti (skupina kontov 403) v višini 81.532 EUR nekoliko odstopajo od plačil obresti v letu 2014, ko so bile le-te 98.353 EUR. Največji delež teh obresti je od dolgoročnih kreditov domačim poslovnim bankam in sicer v višini 78.628 EUR, le 2.904 EUR je bilo plačanih obresti od kreditov drugim domačim kreditojemalcem (Stanovanjski sklad RS). V tej skupini kontov so zajete tudi obresti od kratkoročnih kreditov v višini 1.110 EUR. V letu 2015 smo se tako kot pretekla leta za premoščanje likvidnostnih težav posluževali kratkoročnega-likvidnostnega kredita pri Banki Celje.

Rezerve (skupina kontov 409) so bile v letu 2015 porabljene v višini 90.231 EUR. V primerjavi z letom 2014 je bilo porabljene za 53.014 EUR več rezerve. Na proračunski rezervi je realiziranih 81.000 EUR. Takšen je prikaz v bilanci prihodkov in odhodkov, čeprav je bilo v letu 2014 dejansko porabljenih precej več sredstev proračunske rezerve. V letu 2014 je namreč upoštevan prenos sredstev iz sklada v višini 34.115,57 EUR, kar je zmanjšalo dejansko vrednost na kontu 4091. Navedena sredstva so se v nekaj preteklih letih v skladu s pravili knjiženja nalagala na tem kontu. Ta rezerva namreč deluje kot proračunski sklad, kar pomeni, da se ostanek sredstev med planiranimi in realiziranimi sredstvi vsako leto na koncu leta oz. z zaključnim računom prenese na konto 9006. Na začetku letošnjega leta je bilo na kontu 9006 stanje 1.366 EUR. Z zaključnim računom 2015 smo na konto 9006 izločili 544,86 EUR, kar pomeni, da je dejanska poraba sredstev na kontu 4091 80.455 EUR. Stanje na kontu 9006 na dan 31.12.2015 pa je 1.910 EUR. V rezerve je poleg proračunske rezerve vključena tudi splošna proračunska rezervacija, ki pa za razliko od proračunske rezerve ne deluje kot sklad. Splošna proračunska rezervacija je za leto 2015 9.231 EUR, za leto 2014 pa 5.217 EUR. Sredstva so porabljena za namene, ki jih s proračunom nismo predvideli (dotacija za novoletni koncert Godbe na pihala Zreče, Skumavčevi dnevi na Resniku, svetovni pokal na Rogli, nekatera nujna dela v telovadnici pri OŠ Zreče in podobno).

Tekoči transferi v letu 2015 znašajo 2.274.812 EUR, kar je za 95.976 EUR več kot v letu pred tem. Tekoči transferi zajemajo subvencije (skupina kontov 410) v višini 112.830 EUR. Od tega je bilo 84.066 EUR namenjenih za subvencioniranje turističnih programov in promocijskih aktivnosti (GIZ-LTO Rogla-Zreče), 23.763 EUR za pomoč ohranjanja razvoja kmetijstva in podeželja ter 5.000 EUR za razvoj podjetništva. Transferi posameznikom in gospodinjstvom (skupina kontov 411) predstavljajo največji del vseh tekočih transferov saj znašajo v letu 2015 kar 1.510.797 EUR, kar je za 45.623 EUR več kot v letu 2014. Transferi posameznikom in gospodinjstvom so bili v letu 2015 porabljeni za darila ob rojstvu otroka v višini 7.700 EUR, največ pa je bilo drugih transferov posameznikom v višini 1.503.097 EUR.

Drugi transferi posameznikom so regresiranje prevozov v šolo 274.226 EUR, doplačila za šolo v naravi 9.501 EUR, denarne nagrade in priznanja 1.000 EUR, regresiranje oskrbe v domovih 115.390 EUR, subvencioniranje stanarin 42.146 EUR, plačilo razlike med ceno programov v vrtcih in plačilom staršev 856.419 EUR, izplačilo družinskemu pomočniku 21.814 EUR, pomoč na domu 93.629 EUR, enkratne denarne pomoči 4.275 EUR, sredstva za delitev hrane 2.354 EUR, družbeno koristno delo 314 EUR, dotacije posameznikom 1.000 EUR, subvencioniranje kart za kopanje 80.500 EUR in sredstva za kolonijo 529 EUR. Precejšnje povečanje drugih transferov posameznikom v letu 2015 je v primerjavi z letom prej zaslediti pri stroških oskrbe v domovih in plačilu razlike med ceno programov v vrtcih, zmanjšanje pa pri stroških pomoči na domu.

Transferi neprofitnim organizacijam in ustanovam (skupina kontov 412) v višini 244.799 EUR so vse dotacije političnim strankam, športnim, kulturnim, socialnim in ostalim društvom. Teh sredstev je bilo v letu 2015 porabljenih le za 647 EUR več kot v letu 2014.

Drugi tekoči domači transferi (skupina kontov 413) v višini 406.386 EUR so sredstva prenesena drugim občinam, skladom za socialno zavarovanje, javnim zavodom ter drugim izvajalcem javnih služb, ki niso proračunski uporabniki. V letu 2015 je bilo sredstev prenesenih drugim občinam 37.945 EUR. Tekoči transferi v sklade socialnega zavarovanja so prispevki v ZZZS za zdravstveno zavarovanje oseb brez dohodkov 54.372 EUR. Za 307.649 EUR je bilo tekočih transferov v javne zavode, kar je za 45.022 EUR več kot v letu 2014. Za področje izobraževanja je v letu 2015 cca 30.000 EUR več, za področje otroškega varstva pa cca 15.000 EUR kot leta 2014. Glavni razlog za navedeno razliko je dogovoru med Občino Zreče in JZ OŠ Zreče oz. JZ Vrtec Zreče, da se odpovedo sredstvom investicijskega vzdrževanja v času energetske sanacije objektov (da se del davka na dodano vrednost pokrije iz sredstev za vzdrževanje). Tekoča plačila drugim izvajalcem javnih služb, ki niso posredni proračunski uporabniki v višini 6.420 EUR so sredstva porabljena za mrliško ogledno službo, ki so jo izvajali zdravniki zasebniki.

Investicijski odhodki v višini 1.612.197 EUR so odhodki za nakup in gradnjo osnovnih sredstev (konti skupine 420). V letu 2015 je bilo za investicije porabljenih kar 1.129.286 EUR manj kot v letu 2014. Največji del, kar 952.565 EUR, investicijskih odhodkov je bilo namenjenih za novogradnje, rekonstrukcije in adaptacije. Za nakup opreme je bilo porabljenih 31.295 EUR, za nakup drugih osnovnih sredstev 20.486 EUR za investicijsko vzdrževanje in obnove pa 334.517 EUR. Občina Zreče je v letu 2015 nadaljevala z nakupom oziroma zamenjavo zemljišč in sicer za 250.136 EUR, kar je kar precej več kot v letu 2014. V letu 2015 je bilo kupljeno novo prevozno sredstvo –osebni avtomobil škoda octavia, ki je nadomestil prejšnje dotrajano vozilo seat toledo. Največja razlika oz. zmanjšanje v skupini kontov 420 je pri novogradnjah. V letu 2014 smo namreč zaključili projekt Smučarsko tekaški center na Rogli, predstavlja največji projekt v zadnjih letih.

Investicijski transferi v višini 109.800 EUR so v letu 2015 neprimerljivo višji, saj so leti za leto 2014 le 8.900 EUR.

V letu 2015 je Nogometni klub Zreče pridobil sredstva na razpisu za sanacijo atletske steze na stadionu v Zrečah, del sredstev pa je zagotovila Občina Zreče in sicer v višini 46.388 EUR. Druga večja zadeva pri investicijskih transferih je nakup



zasneževalne tehnike – topa za Roglo preko LTO-GIZ Rogla Zreče in sicer v višini 25.000 EUR. Investicijski transferi proračunskim uporabnikom v letu 2015 so nakazilo 30.000 EUR Občini Slov. Bistrica za skupni projekt CERO Pragersko in 8.412 EUR Zdravstvenemu domu Slov. Konjice za nakup novega reševalnega vozila.

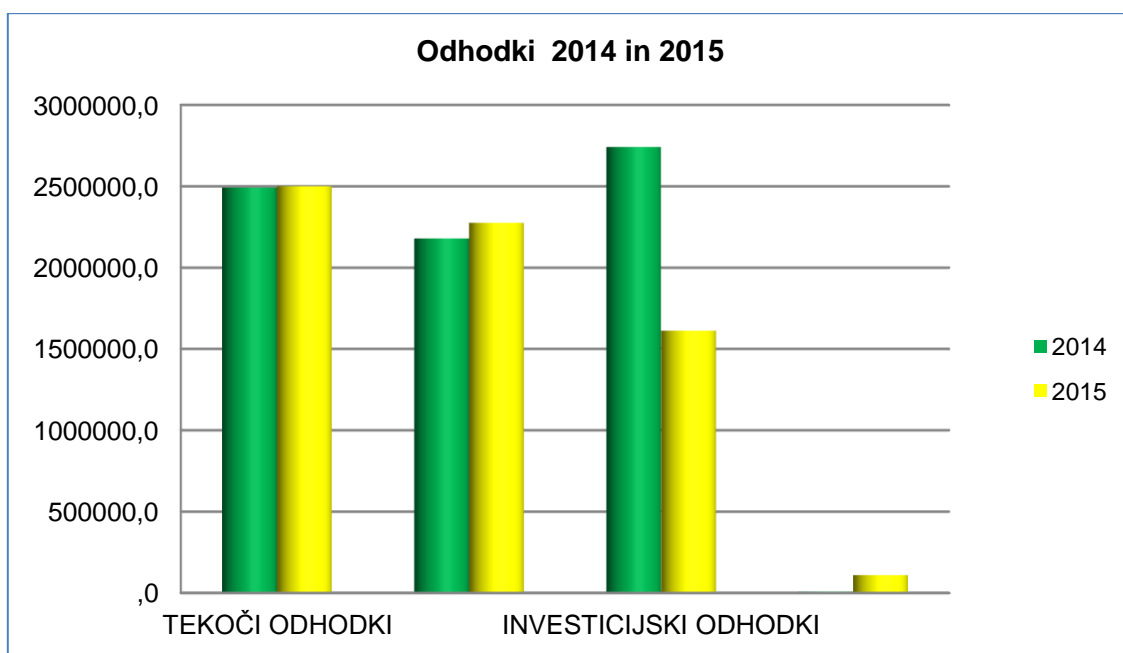

Iz izkaza prihodkov in odhodkov - drugih uporabnikov za obdobje od 1.1.2015 do 31.12.2015 je razviden presežek prihodkov nad odhodki v višini 360.100 EUR.

### **IZKAZ RAČUNA FINANČNIH TERJATEV IN NALOŽB**

V izkazu računa finančnih terjatev in naložb v letu 2015, prav tako kot v preteklih letih ni evidentiranih poslovnih dogodkov. Sicer pa izkaz računa finančnih terjatev in naložb prikazuje prejeta vračila danih posojil in prodajo kapitalskih deležev na eni strani ter dana posojila in povečanje kapitalskih deležev na drugi strani.

### **IZKAZ RAČUNA FINANCIRANJA**

Izkaz računa financiranja prikazuje zadolževanje in odplačila dolgov Občine Zreče v letu 2015. Pri tem so mišljena odplačila glavnice za dolgoročne kredite.

V letu 2015 se Občina Zreče dodatno ni zadolžila, kar je v skladu s sprejetim proračunom.

Odplačila dolga (konti skupine 55) v letu 2015 znašajo 285.038 EUR. V letu 2015 je bilo odplačanih le za 371 EUR več kreditov kot v preteklem letu. Odplačila kreditov poslovnim bankam v višini 266.031 EUR so odplačila EKO skladu 1.725 EUR, Poštni banki Slovenije za stanovanja 2.921 EUR, Banki Celje d.d. za investicije na področju

komunale (kredit iz leta 2010) 25.641 EUR, Unicredit Banki Slovenije d.d. za investicije na področju komunale (kredit iz leta 2011) 41.026 EUR, BKS Banki AG prav tako za investicije na področju komunale (kredit iz leta 2011) 15.000 EUR, Hypo Alpe Adria banki d.d. za investicije na področju komunale (kredit iz leta 2012) 87.180 EUR, Delavski hranilnici d.d. za investicije na področju komunale (kredit iz leta 2013) 29.933 EUR, Banki Celje d.d. za Vrtec Stranice 12.519 EUR in za Osnovno šolo Stranice prav tako 12.519 EUR ter Unicredit Banki Slovenije d.d. 37.567 EUR za Osnovno šolo Stranice. Odplačila kreditov drugim domačim kreditodajalcem v višini 19.007 EUR so odplačila po dveh kreditnih pogodbah Stanovanjskemu skladu RS 17.366 EUR za nakup stanovanj v novem bloku in za nakup dveh podstrešnih stanovanj 1.641 EUR.

Iz izkaza računa financiranja je razvidno, da je v letu 2015 neto odplačilo dolga 285.038 EUR. V primerjavi z letom 2014 je izkaz računa financiranja podoben, saj tako za leto 2015 kot za 2014 izkazuje povečanje sredstev na računih in sicer v višini 75.062 EUR.

## **IZKAZ PRIHODKOV IN ODHODKOV REŽIJSKIH OBRATOV**

V izkazu prihodkov in odhodkov režijskih obratov so prikazane evidenčne knjižbe za prihodke in odhodke dejavnosti, ki potekajo preko režijskega obrata. Za razliko od ostalih izkazov, kjer velja pravilo denarnega toka, so v Izkazu prihodkov in odhodkov režijskih obratov podatki prikazani po fakturirani realizaciji. To pomeni, da so v letu 2015 upoštevani vsi prejeti in vsi izdani računi ne glede na plačilo.

Celotni prihodki režijskega obrata so v letu 2015 1.448.581 EUR, celotni odhodki pa 2.311.579 EUR. Iz navedenega je razvidno, da je razlika med prihodki in odhodki Režijskega obrata Občine Zreče zelo velika. Kar za 862.998 EUR je več odhodkov kot prihodkov, kar pa je sicer precej manj kot v preteklem letu, ko je bila ta razlika kar 1.099.437 EUR. Ker prihodki v letu 2015 ne pokrivajo odhodkov, se razlika pokrije iz proračuna in sicer v celotni višini presežka odhodkov.

Prihodki režijskega obrata so kanalščine in priključnine, pobrana vodarina ter okoljska dajatev za onesnaževanje okolja zaradi odvajanja odpadnih voda – 774.887 EUR, prihodki od komunalnih prispevkov – 296.294 EUR, sredstva za investicijo Projekt Centralna čistilna naprava Zreče – 308.874, sredstva za cesto Ostruh-Studenčnikov križ – 37.430 EUR, za gozdne ceste – 12.210 EUR in prihodki od pokopališča (grobnine) – 14.915 EUR.

Za stroške storitev je bilo porabljenih 1.681.280 EUR, za stroške dela pa 186.712 EUR. Za same plače in nadomestila le-teh je v letu 2015 porabljenih 158.090 EUR, za prispevke 23.828 EUR in za druge stroške 4.794 EUR. Pri stroških dela je le manjše povečanje v primerjavi z letom prej. Glavnino odhodkov predstavljajo stroški storitev kot so urejanje okolja – 12.947 EUR, čistilna akcija – 2.211 EUR, košnja zelenic – 38.320 EUR, zbirni center – 4.000 EUR, novoletna okrasitev – 7.968 EUR. Največji postavki pa sta celotno cestno – 619.678 in komunalno gospodarstvo – 996.155 EUR.

## **BILANCA STANJA na dan 31.12.2015**

Bilanca stanja na dan 31. 12. 2015 v višini 68.383.078 EUR je sestavljena na eni strani iz sredstev, ki predstavljajo aktivo in na drugi strani iz obveznosti do virov sredstev, ki predstavljajo pasivo. Bilanca stanja mora biti uravnotežena, kar pomeni da mora biti aktiva enaka pasivi. Vrednosti aktive oziroma pasive na dan 31.12.2015 nekoliko odstopajo od vrednosti na dan 31.12.2014, saj je razlika za 537.814 EUR v smislu zmanjšanja. Povečanje v letu 2014 je nastalo predvsem pri nepremičninah (Smučarsko tekaški center na Rogli, Centralna čistilna naprava Zreče, cesta Ostruh-Studenčnikov križ in energetska sanacija Osnovne šole Zreče in Vrta Zreče), pa tudi pri zemljiščih in opremi. V letu 2015 se je prav zaradi tega povečal popravek vrednosti nepremičnin, ki pa je eden od glavnih razlogov za razliko med letoma.

Sredstva sestavljajo dolgoročna sredstva in sredstva v upravljanju, kratkoročna sredstva in zaloge. Največji del sredstev so nepremičnine (predvsem zemljišča, stanovanja, samske sobe, poslovni prostori, ceste in infrastrukturni objekti kot so vodovodi, kanalizacije, čistilne naprave, smučarsko tekaški center in podobno) v višini 66.092.534 EUR. Popravek vrednosti nepremičnin je 3.824.865 EUR, kar pomeni, da je dejanska neodpisana vrednost nepremičnin na dan 31.12.2015 62.267.669 EUR. Dejanska neodpisana vrednost opreme in drugih opredmetenih osnovnih sredstev na dan 31.12.2015 je 510.138 EUR, kar je razlika med opremo in drugimi opredmetenimi osnovnimi sredstvi v višini 1.643.406 EUR ter popravkom vrednosti le-te v višini 1.133.268 EUR. Druge finančne naložbe v višini 68.833 EUR so naložbe v delnice Banke Celje 14.310 EUR, ustanovitveni delež – SIC Slov. Konjice 15.793 EUR, ustanovitveni delež – veterinarska postaja Slov. Konjice 5.300 EUR, ustanovitveni delež – Razvojna agencija Savinjske regije 500 EUR, ustanovitveni delež – Regionalna razvojna agencija Celje 12.065 EUR in naložbe v GIZ-LTO Rogla Zreče 20.865 EUR.

Terjatve za sredstva dana v upravljanje v višini 4.009.016 EUR so sredstva v lasti Občine Zreče, ki so dana v upravljanje posrednim proračunskim uporabnikom (Osnovna šola Zreče in Šola Stranice – 2.852.046 EUR, Vrtec Zreče in Stranice – 839.756 EUR, Glasbena šola Slov. Konjice – 43.846 EUR, Regijsko študijsko središče Celje – 5 EUR, Zdravstveni dom Slov. Konjice – 143.434 in Celjske lekarne – 129.929). Ta sredstva so se v letu 2015 v primerjavi s predhodnim letom povečala za 359.335 EUR (to je razlika med vrednostjo novih nabav v letu 2015 v višini 557.383 EUR in obračunano amortizacijo za leto 2015 v višini 198.048 EUR).

Kratkoročna sredstva v višini 1.519.675 EUR so v primerjavi z letom 2014 za 256.701 EUR nižja. V to skupino spadajo denarna sredstva v blagajni na dan 31.12.2015 v višini 116 EUR, dobroimetje pri bankah in drugih finančnih ustanovah v višini 55.229 EUR so sredstva na transakcijskem računu Občine Zreče na dan 31.12.2015. Kratkoročne terjatve do kupcev v državi so konec leta 2015 432.296 EUR kar je precej več kot leto prej, saj je razlika kar za 82.251 EUR. Na kontih skupine 12 so evidentirane kratkoročne terjatve kot so terjatve za vodo, terjatve za grobnine, terjatve od neplačanih najemnin za stanovanja, terjatve za denarne kazni, in terjatve za komunalne prispevke. Razlika kratkoročnih terjatev do kupcev med letoma je predvsem zaradi izdanih odločb za komunalni prispevek podjetju Unior d.d.. Kratkoročne terjatve do uporabnikov enotnega kontnega načrta so na zadnji dan

leta 2015 94.322 EUR, kar je za 68.510 EUR več kot na zadnji dan leta 2014. Kratkoročne terjatve do uporabnikov enotnega kontnega načrta zajemajo sredstva na transakcijskih računih krajevnih skupnosti oz. presežke prihodkov nad odhodki prištete k stanju leta 2014 za le-te in sicer v višini 78.928 EUR ter terjatve za del sredstev za skupne občinske uprave za leto 2014 (Ministrstvo za notranje zadeve). Manjši del pa so terjatve do proračunskih uporabnikov predvsem za zaračunano vodo. Kratkoročne terjatve iz financiranja (konti skupine 16) so 137.544 EUR, v letu 2014 pa je bilo teh terjatev 85.223 EUR. Na teh kontih so evidentirane kratkoročne terjatve za pavšalno turistično takso in za komunalni prispevek za priključitev na centralno čistilno napravo. Neplačani odhodki (konti skupine 18) so zapadle neplačane obveznosti na dan 31.12.2015. Le-teh je bilo 653.233 EUR, kar je za 480.885 EUR manj kot 31.12.2014. Druge kratkoročne terjatve v višini 146.935 EUR pa so terjatve do države iz naslova davka na dodano vrednost, terjatve iz naslova invalidnin ter terjatve za razne davke (nadomestilo za uporabo stavbnih zemljišč, davek od premoženja, davek na promet nepremičnin in davek na dediščine in darila). V primerjavi z letom 2014 je teh terjatev nekoliko več, razlika je za 15.185 EUR. Za razliko od preteklih let imamo v letu 2015 izkazane tudi zaloge in sicer v višini 1.010 EUR (knjige po komisijski pogodbi z LTO-GIZ Rogla Zreče).

Obveznosti do virov sredstev sestavljajo kratkoročne obveznosti ter lastni viri in dolgoročne obveznosti. Kratkoročne obveznosti Občine Zreče do dobaviteljev na dan 31.12.2015 so 1.637.717 EUR, kar je za 72.927 EUR manj kot v letu pred tem. Največja razlika med letom 2015 in 2014 je nastala na kontih skupine 22 - kratkoročne obveznosti do dobaviteljev. Obveznosti do dobaviteljev so se namreč konec leta 2015 v primerjavi z letom 2014 zmanjšale za 625.926 EUR. Tako je stanje na dan 31.12.2015 na kontu 22 360.621 EUR. Druge kratkoročne obveznosti iz poslovanja na kontu 23 zajemajo obveznosti za prispevke za mesec december (zaposlenih, družinskega pomočnika in javnih del), ter obveznost za davek na dodano vrednost za mesec december 2015 v višini 7.425 EUR. V primerjavi z letom 2014 je konto 23 manjši za 7.425 EUR. Kratkoročne obveznosti do uporabnikov enotnega kontnega načrta so na dan 31.12.2015 242.355 EUR, za 162.522 EUR več kot preteklo leto. Konec leta 2015 je odprta obveznost do Občine Slov. Bistrica za skupni projekt več občin CERO Pragersko v višini 176.127 EUR, ostale obveznosti skupine 24 pa so se v primerjavi z letom 2014 nekoliko zmanjšale. Kratkoročne obveznosti do financerjev so obveznosti za dolgoročne kredite, ki zapadejo v plačilo v letu 2016 v višini 264.535 EUR in so v bilanci stanja odštete psu skupini 96. Kratkoročne obveznosti iz financiranja so na dan 31.12.2015 10.608 EUR, med tem ko so bile 31.12.2014 41.285 EUR. Skupina 26 zajema obveznost za plačilo okoljske dajatve za obremenjevanje okolja zaradi odvajanja odpadnih voda po akontacijah oz. napovedih. Precej so se povečali neplačani prihodki (terjatve do kupcev in uporabnikov enotnega kontnega načrta) na kontih skupine 28, kar za 161.953 EUR (na dan 31.12.2015 je vrednost le-teh 711.254 EUR, med tem ko je bila na dan 31.12.2014 vrednost 549.301 EUR).

Lastni viri so izkazani na kontih skupine 90 kot splošni sklad v višini 63.562.619 EUR. To so v bistvu sredstva (opredmetena in neopredmetena), ki imajo protiknjizbe v razredu 0. Dolgoročne finančne obveznosti v višini 3.182.742 EUR so se v primerjavi z letom 2014 zmanjšale za 285.038 EUR (odplačila kreditov v letu 2015 – izkaz računa financiranja) in za 264.535 EUR (predvidena odplačila dolgoročnih kreditov v letu 2016).

Obvezni prilogi k bilanci stanja sta tabeli **stanje in gibanje neopredmetenih sredstev in opredmetenih osnovnih sredstev** ter **stanje in gibanje dolgoročnih finančnih naložb in posojil**. Ti dve tabeli podrobno prikazujeta gibanje opredmetenih in neopredmetenih sredstev ter dolgoročnih finančnih naložb in posojil med letom (povečanje nabavnih vrednosti, povečanje/zmanjšanje popravkov vrednosti in obračunano amortizacijo).

Obrazec **Stanje in gibanje neopredmetenih sredstev in opredmetenih osnovnih sredstev** prikazuje sredstva v upravljanju v višini 4.009.016 EUR. Sredstva v lasti Občine Zreče dana v upravljanje posrednim proračunskim uporabnikom (Osnovna šola Zreče in Šola Stranice – 2.852.046 EUR, Vrtec Zreče in Stranice – 839.756 EUR, Glasbena šola Slov. Konjice – 43.846 EUR, Regijsko študijsko središče Celje – 5 EUR, Zdravstveni dom Slov. Konjice – 143.434 in Celjske lekarne – 129.929). V letu 2015 je na eni strani novih nabav za 557.383 EUR in na drugi strani obračunana amortizacija za 198.048 EUR.

Druga neopredmetena sredstva – nabavna vrednost se v letu 2015 povečuje za 5.167 EUR, obračunana amortizacija je 5.599 EUR. Zemljišča – nabavna vrednost se povečuje za 234.147 EUR. Zgradbe – nabavna vrednost se povečuje za 809.902 EUR in za 590.512 EUR za investicije v teku, obračunana amortizacija je 1.060.125 EUR. Oprema – nabavna vrednost se povečuje za 85.342 EUR, obračunana amortizacija je 117.366 EUR. Druga opredmetena osnovna sredstva – nabavna vrednost se povečuje za 7.561 EUR, hkrati se povečuje tudi popravek vrednosti za 144 EUR, obračunana amortizacija je 9.829 EUR.

Obrazec **Stanje in gibanje dolgoročnih finančnih naložb in posojil** prikazuje finančne naložbe v višini 68.833 EUR. Naložbe v delnice Banke Celje 14.310 EUR, ustanovitveni delež – SIC Slov. Konjice 15.793 EUR, ustanovitveni delež – veterinarska postaja Slov. Konjice 5.300 EUR, ustanovitveni delež – Razvojna agencija Savinjske regije 500 EUR, ustanovitveni delež – Regionalna razvojna agencija Celje 12.065 EUR in naložbe v GIZ-LTO Rogla Zreče 20.865 EUR ostajajo v letu nespremenjene.

**POROČILO O UPRAVLJANJU DENARNIH SREDSTEV  
SISTEMA ENOTNEGA ZAKLADNIŠKEGA RAČUNA  
OBČINE ZREČE ZA LETO 2015**

**1. Uvod in razkritje računovodskih pravil**

**1.1. Uvod**

Upravljanje denarnih sredstev sistema enotnega zakladniškega računa občine ZREČE (v nadaljnjem besedilu: EZRO Zreče) izvršuje upravljavec EZRO Zreče tako, da nalaga prosta denarna sredstva sistema EZRO v obliki nočnih depozitov.

EZRO Zreče je poseben transakcijski račun občine, odprt pri Banki Slovenije, preko katerega se evidentira denarni tok proračunskih uporabnikov (v nadaljnjem besedilu: PU), vključenih v sistem EZRO. V sistem EZRO so vključeni vsi PU občinskega proračuna Občine Zreče. Informacijski tok poteka preko podračunov, odprtih pri Upravi RS za javna plačila (v nadaljnjem besedilu: UJP). Za namene upravljanja denarnih sredstev sistema EZRO Zreče je pri UJP odprt zakladniški podračun Občine Zreče (v nadaljnjem besedilu: ZP). Na podlagi zakona, ki ureja plačilne storitve in sisteme, imajo podračuni PU status transakcijskih računov pri poslovnih bankah.

**1.2. Razkritja računovodskih pravil**

Na podlagi Pravilnika o vodenju računovodskih evidenc upravljanja denarnih sredstev sistema enotnega zakladniškega računa (Uradni list RS št. 120/07 in 104/09) so za upravljavca EZRO (PU 0344) za leto 2015 izdelani samostojni računovodski izkazi.

V poslovnih knjigah EZR Občine Zreče so v izkazu prihodkov in odhodkov izkazani:

*a) tokovi izkaza prihodkov in odhodkov, to so prejete in plačane obresti, stroški upravljanja ter nakazilo proračunu pripadajočega dela presežka;*

*b) v tokovih pa se ne izkažejo:*

- nalaganja prostih denarnih sredstev EZR občine izven sistema EZR občine v obliki nočnih depozitov na poslovne banke in*
- navidezne nočne vloge, to so le navidezni tokovi, ki nadomeščajo nočne prenose stanj podračunov PU EZR, ki bi se sicer izvajali preko plačilnega prometa, in predstavljajo navidezno združevanje denarnih sredstev podračunov PU EZR v poslovnih knjigah upravljavca EZR (v nadaljnjem besedilu: stanja podračunov PU EZRO).*

**2. Obrazložitev podatkov bilance stanja z vidika upravljanja denarnih sredstev sistema EZR Občine Zreče**

**2.1. Obrazložitev dobroimetja EZR Občine Zreče pri bankah in drugih finančnih ustanovah**

Dobroimetje EZR Občine Zreče pri bankah in drugih finančnih ustanovah je sestavljeno iz denarja na računu EZR Občine Zreče in nočnih depozitov. Zadnje dobroimetje pri bankah in drugih finančnih ustanovah zakladniškega podračuna je bilo v letu 2015 na dan 2.12.2015 in sicer v višini 399.452,97 EUR. Strukturo dobroimetja EZR Občine Zreče pri bankah in drugih finančnih ustanovah predstavlja Tabela 1.

**Tabela 1: Struktura dobroimetja EZR Občine Zreče pri bankah in drugih finančnih ustanovah na dan 2. 12. 2015 (v eurih)**

Dobroimetje pri bankah in drugih finančnih inštitucijah	Stanje
Denar na računu EZRO	399.328,31 EUR
Nočni depoziti (obresti)	124,66 EUR
<b>Skupaj</b>	<b>399.452,97 EUR</b>

Občina Zreče je imela za zakladniški podračun z Banko Celje sklenjeno večletno pogodbo o nočnem deponiranju prostih denarnih sredstev tako posrednih kot neposrednih proračunskih uporabnikov. Banka Celje se je v drugi polovici leta 2015 združila z Abanko, ki pa je z 2. decembrom 2015 vse tovrstne pogodbe prekinila. Tudi druge banke pogodb za nočno deponiranje prostih sredstev ne sklepajo. Tako je stanje na zakladniškem podračunu na dan 31.12.2015 le 124,66 EUR (pozitivne obresti leta 2015).

**Tabela 1: Struktura dobroimetja EZR Občine Zreče pri bankah in drugih finančnih ustanovah na dan 31. 12. 2015 (v eurih)**

Dobroimetje pri bankah in drugih finančnih inštitucijah	Stanje
Denar na računu EZRO	0,00 EUR
Nočni depoziti (obresti)	124,66 EUR
<b>Skupaj</b>	<b>124,66 EUR</b>

## 2.2. Obrazložitev stanja denarnih sredstev EZR Občine Zreče

Denarna sredstva EZR Občine Zreče so denarna sredstva na podračunih PU v okviru EZRO in denarna sredstva zakladniškega podračuna občine, zaradi česar je stanje denarnih sredstev v poslovni knjigi EZRO enako stanju denarnih sredstev na EZRO pri Banki Slovenije. Pri tem velja enačba:

$$\text{Denarna sredstva v knjigi EZRO} = \text{Stanje EZRO pri Slovenije} + \text{računa Banki ZP} = \text{Stanje ZP} + \Sigma \text{ stanj podračunov PU EZRO}$$

Stanje denarnih sredstev EZRO glede na porazdelitev denarnih sredstev na neposredne proračunske uporabnike občine, posredne proračunske uporabnike občine in zakladniški podračun prikazuje Tabela 2.

**Tabela 2: Stanje denarnih sredstev na podračunih PU EZRO na dan 31. 12. 2015 (v eurih)**

Denarna sredstva (po podatkih UJP)	Stanje
1. Neposrednih proračunskih uporabnikov občine	0,00 EUR
2. Posrednih proračunskih uporabnikov občine	0,00 EUR
3. Skupaj podračuni PU EZRO (3. = 1. + 2.)	0,00 EUR
4. Zakladniški podračun občine	0,00 EUR
5. EZRO (5. = 3. + 4.)	0,00 EUR

### 2.3. Zapadle ter nezapadle terjatve in obveznosti iz financiranja

Stanje nezapadlih obveznosti (sicer sestavljeno iz obveznosti zakladniškega podračuna do PU za obresti za stanja podračunov - konti skupine 24) je na dan 31.12.2015 0,00 EUR.

Stanje nezapadlih terjatev (sicer sestavljeno iz terjatev iz naslova obresti za nočne depozite pri poslovnih bankah in obresti za stanje sredstev EZRO pri Banki Slovenije - konto skupine 16) je na dan 31.12.2015 0,00 EUR.

### 3. *Obrazložitev denarnih tokov upravljanja denarnih sredstev sistema EZR Občine Zreče in obrazložitev spremembe stanja domačih in deviznih sredstev na ZP*

#### 3.1. **Obrazložitev denarnih tokov upravljanja denarnih sredstev sistema EZR Občine Zreče**

Obrazložitev denarnih tokov upravljanja denarnih sredstev sistema EZRO prikazuje Tabela 3.

**Tabela 3: Obrazložitev denarnih tokov EZRO (v eurih)**

Konto	Denarni tokovi upravljanja sredstev sistema EZRO	Znesek
7102	Prihodki od obresti (tj. obresti na nočni depozit in obresti na stanje EZRO)	127 EUR
4035	Plačila obresti subjektom, vključenim v sistem EZR (tj. plačila obresti na stanja podračunov EZR subjektom, vključenim v sistem EZR)	2 EUR
4029	Drugi operativni odhodki (tj. morebitni stroški)	0 EUR
4050	Prenos proračunu pripadajočega dela rezultata poslovanja sistema EZR preteklega leta	329 EUR
	Rezultat denarnih tokov upravljanja denarnih sredstev sistema EZRO	-204 EUR



### 3.2. Presežek upravljanja

Presežek upravljanja predstavljajo prejete obresti, zmanjšane za plačane obresti in plačane stroške od upravljanja s prostimi denarnimi sredstvi na računih, vključenih v sistem EZR. Pregled presežka upravljanja za leti 2014 in 2015 prikazuje Tabela 5.

**Tabela 5: Letni učinki upravljanja za leti 2014 in 2015 (v eurih)**

<b>Leto</b>	<b>Presežek upravljanja</b>
<b>2014</b>	<b>329,02 EUR</b>
<b>2015</b>	<b>124,66 EUR</b>

Presežek upravljanja je v letu 2014 znašal 329,02 EUR, v letu 2015 pa 124,66 EUR. Presežek upravljanja za leto 2015 v višini 124,66 EUR bo v mesecu marcu 2016 nakazan na transakcijski račun Proračuna Občine Zreče.

Pripravili: - Greta Boček,  
- Petra Bračič,  
- delavci občinske uprave in režijskega obrata,  
- predsedniki krajevih skupnosti.