



OBČINA SEMIČ  
OBČINSKI SVET  
Štefanov trg 9  
8333 SEMIČ

Gradivo za 5. redno sejo občinskega sveta v aprilu 2019 – k točki **14** dnevnega reda

---

Številka: 671-02/2019-1

**Zadeva: Informacija o stanju športne infrastrukture v Občini Semič ter o možnostih umestitve novih športnih objektov v prostor**

## **1. PREDSTAVITEV TRENUTNEGA STANJA**

### 1.1 Prostorski pogoji za umestitev športnih objektov v prostor

Umestitev športnih objektov v prostor določa veljaven prostorski akt, Občinski prostorski načrt, ki je bil sprejet leta 2013. Ta določa območja za šport in rekreacijo, ki so naslednja:

- CRM-7 (obstoječe smučišče Gače)
- CRM-9 (predvidena razširitev športnih površin proti Črmošnjicam)
- KOV-4 (predvideno igrišče nasproti parkirišča na Gričicah v smeri proti Črmošnjicam)
- SSE-2 (območje med OŠ Belokranjskega odreda Semič in »tremi rokami«)
- KRU-3 (motokros poligon Stranska vas)
- SVR-10 (pri »kamnitem gozdu« na Vrtači)
- OSK-5 (igrišče Oskoršnica)
- KRV-3 (igrišče Krvavčji Vrh)
- OSJ-5 (»stezine« na Osojniku).

Gradnja športnih objektov je kot spremljajoča dejavnost dovoljena tudi na drugih stavbnih zemljiščih.

### 1.2 Obstoječi športni objekti v Občini Semič

Na območju Občine Semič širša javnost razpolaga s športnimi objekti in površinami, ki so v lasti Občine Semič, športnih društev in zasebnikov.

Občina Semič ima v lasti naslednje športne objekte: telovadnica OŠ Semič, telovadnica v vrtcu Sonček Semič, telovadnica Partizan; športna igrišča: pri OŠ Semič, na Črešnjevcu, na Krvavčem Vrh, na Oskoršnici, travnato igrišče za vrtcem v Semiču; balinišče pri OŠ Semič in na podlagi stavbne pravice Športni park na Gradniku. Šolsko igrišče ter šolska in vrtčevska telovadnica sta v upravljanju pri javnem zavodu OŠ Belokranjskega odreda Semič, telovadnica Partizan pa je v upravljanju pri javnem zavodu Kulturni center Semič.

Domača društva imajo v lasti naslednje športne objekte: športna igrišča v Stranski vasi, v Črmošnjicah, na Gradniku, v Kotu, v Rožnem Dolu, na Štrekljercu; vadbeni poligon na Štrekljercu; balinišče v Stranski vasi in pri železniški postaji; vzletišče jadralnih padalcev na Smuku.

V zasebni lasti so: motokros steza v Stranski vasi, vzletno pristajalna steza modelarskega društva Bele krajine in tri balinišča: Vavpča vas, Drganj Dol, Med vinogradi.

Na trasi Kraške učne poti na relaciji od Trate do Vinjega Vrha, ki predstavlja nekakšno trim stezo, občani veliko hodijo, tečejo in kolesarijo. S strani občanov je bila dana pobuda, da bi se ob tej poti namestile še naprave za vadbo in raztezanje, ki bi pot povezale v trim stezo.

SC Gače obratuje na smučišču Gače, katerega zemljišča so v lasti občine, naprave in nekateri objekti pa v zasebni lasti.

Na obstoječi športni infrastrukturi lahko občani zadovoljijo večino svojih potreb na rekreativnem področju športa, nekatere športne površine pa omogočajo tudi izvedbo tekmovanj.

Za redno vzdrževanje objektov skrbijo uporabniki le-teh, za investicijsko vzdrževanje skrbi občina v sodelovanju z uporabniki.

## **2. ANALIZA TRENUTNEGA STANJA IN POTREB**

V zadnjem času se povečuje količina spodbujanja rekreativne dejavnosti in ozaveščanja o njenem pomenu. Številne raziskave kažejo na to, da se ljudje vse bolj zavedajo pomena gibanja in ukvarjanja s športom, in se tudi dejansko vse več in vse bolj redno gibljejo. V rekreacijo pa se vse bolj vključujejo tudi starejše generacije, saj fizična aktivnost izboljšuje njihovo psihofizično stanje in posledično podaljšuje ter izboljšuje življenje. Še posebej zanimive so skupinske rekreacije, ki za starejše, upokojence in tudi invalide predstavljajo aktivno vključenost v družbeno življenje, pri čemer ima pomembno vlogo Društvo upokojencev Semič s svojimi športnimi sekcijami ter Društvo Šola zdravja, ki deluje na območju naše občine.

Občina Semič, glede na število občanov, razpolaga z veliko športne infrastrukture, katera bi po svoji kapaciteti lahko prenesla večje število uporabnikov kot jih dejansko realizira. Zato tekoče vzdrževanje infrastrukture in investicije v obstoječo oziroma v novo infrastrukturo predstavljajo visok strošek na uporabnika. S strani občanov zadnje leto prejemamo apele po novih športnih površinah, ki bi bili glede na panogo sicer namenjeni ožjemu krogu uporabnikov, so pa za izvajanje trenutnih rekreativnih interesov izredno aktualni. Trend rekreativnih športov je zadnja leta v porastu, prednjačijo pa tek, nordijska hoja, odbojka, košarka, nogomet, aerobika/fitnes, kolesarstvo.

Največji interes javnost izkazuje za nadkrito balinišče, igrišče za odbojko na mivki, strelišče in pumprack poligon. Naša obveza pa je gotovo v smeri dokončanja obstoječih športnih objektov, kot so pomožni objekti na travnatem igrišču za vrtcem in na Oskoršnici, kot je predvideno v gradbenih dovoljenjih.

## **3. KRATKOROČNI NAČRTI**

### 3.1 Travnato igrišče za vrtcem

Za izgradnjo predmetnega igrišča je Občina Semič v letu 2009 pridobila gradbeno dovoljenje. V istem letu se je s sofinanciranjem Fundacije za šport v višini 30.117 € izvedla 1. faza gradnje, in sicer travnato igrišče igralnih dimenzij 20 x 38 m, dvojna tekaška steza z opečnim zdrobom, šir 2,4 m in dolžine 140 m, doskočišče skoka v daljavo dim. 9 x 3 m, zemeljska dela za ureditev razsvetljave igrišča, vodovodni priključek in zaščitna ograja okrog igrišča. V letu 2013 je bilo za navedene ureditve pridobljeno tudi uporabno dovoljenje.

V projektni dokumentaciji in gradbenem dovoljenju je predvidena celovita ureditev igrišča s spremljajočimi objekti. Poleg že izvedenih objektov iz 1. faze gradnje je predvideno še:

- ureditev garderobnega objekta dim. 9 x 5m, v katerem so predvidene slačilnice in sanitarije
- ureditev nadstreška za igralce dim 1,50 x 10 m
- ureditev montažnih tribun za 138 gledalcev
- elektro priključek in ureditev razsvetljave igrišča.

Spodaj se nahaja skica iz projektne dokumentacije:

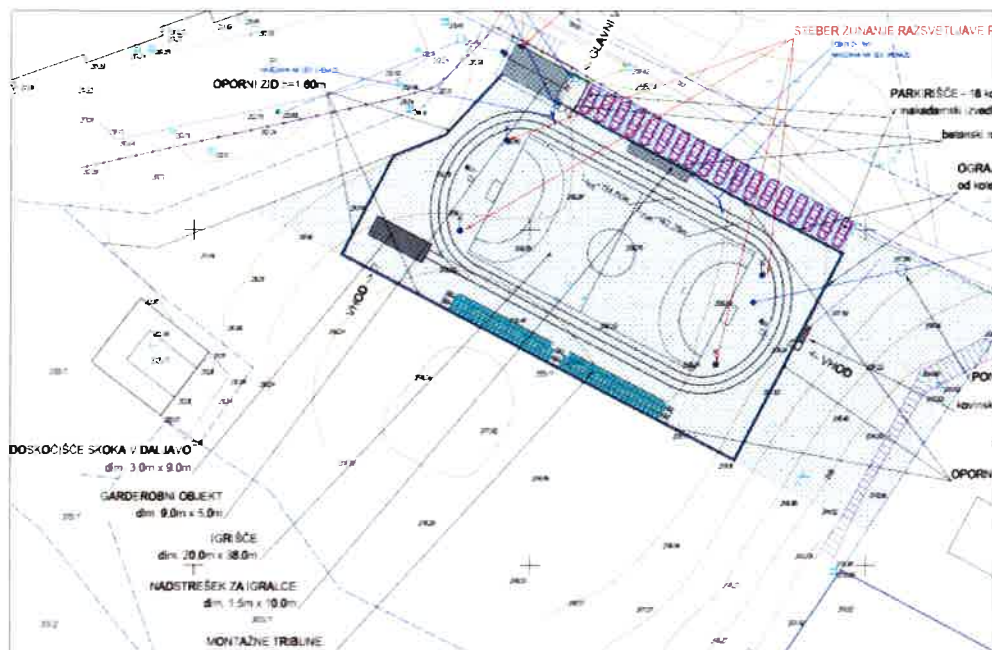

Na navedenem travnatem igrišču so bila v jeseni 2018 izvedena vzdrževalna dela. Tekaška steza je bila očiščena, dodana je bila sveža mivka, nogometna gola na travnatem igrišču sta bila pritrjena v podlago. Igrišče je trenutno brez upravljavca, saj je društvu, katero ga je poleg ostalih obiskovalcev uporabljalo in vzdrževalo, prenehala dejavnost. Občina Semič opravlja pogovore z različnimi subjekti (OŠ, vrtec, društva, občani,...) v zvezi s potrebami po uporabi tega igrišča, od katerih je odvisna tudi organizacija njegovega vzdrževanja. Ravnateljica OŠ Semič je pojasnila, da za izvajanje svojih vrtčevskih in osnovnošolskih programov uporabljajo šolsko igrišče, ki jim zadošča. Potreb po dodatnem igrišču trenutno nimajo, ravno tako v učnem načrtu nimajo planiranih aktivnosti, ki bi jih izvajali na tem zunanjem igrišču. Dogovorjeni smo za sestanek z NK Kolpa o njihovem morebitnem interesu za uporabo igrišča.

### 3.2 Igrišče Oskoršnica

Za ureditev športnega igrišča Oskoršnica s pripadajočo zunanjo ureditvijo je Občina Semič v letu 2011 pridobila gradbeno dovoljenje. V tem letu se je s pomočjo sredstev Fundacije za šport (30.736 €) izvedla 1. faza gradnje, in sicer groba zemeljska dela za ureditev platoja bodočega igrišča, delno se je uredila dostopna pot in parkirišče. V letu 2013 je sledila 2. faza, kjer se je asfaltiralo rokometno/košarkaško igrišče, uredil se je vodovodni in električni priključek, uredila razsvetljava igrišča, zgradil oporni zid, montirala zaščitna ograja.

V projektni dokumentaciji in gradbenem dovoljenju je predvidena celovita ureditev igrišča s spremljajočimi objekti. Poleg že izvedenih del iz 1. in 2. faze gradnje je predvideno še:

- ureditev pomožnega objekta dim. 12 x 7m, v katerem so predvidene slačilnice, sanitarije, prostor za druženje, skladišče
- ureditev tribun
- ureditev parkirišča za 8 parkirnih mest.

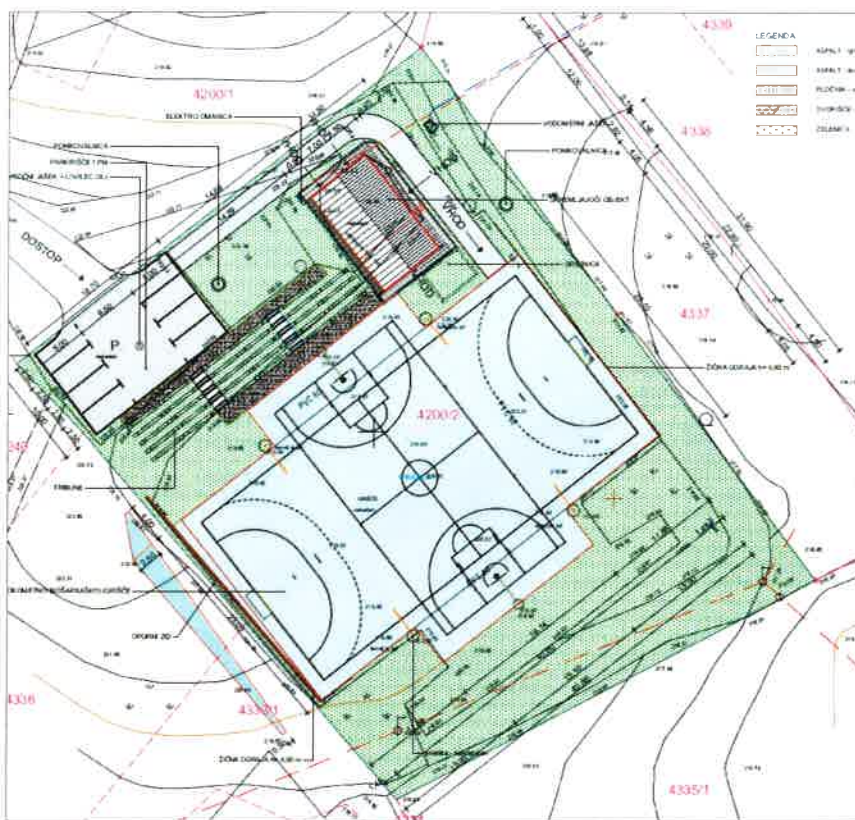

### 3.3 Balinišče Semič

Zadnja leta se zaradi povečanega števila rekreativnih balinarjev (predvsem srednje in starejše generacije) izkazuje potreba po nadkritju enega od balinišč v občini. Uporabniki so enotnega mnenja, da bi bilo najprimernejše nadkritje največjega balinišča v občini, ki se nahaja v centru občine, pri telovadnici Partizan. Trenutno je v Občini Semič več kot 160 balinarjev, ki balinajo na 5. baliniščih, 3 društva pa organizirajo tudi občinske in regijske pokalne in prvenstvene turnirje. Nadkrit objekt bi omogočal izvedbo tekmovanj in treningov v vsakršnem vremenu in bi bil po dogovoru na razpolago vsem organizatorjem balinanja.

Zaradi visoke predračunske ocene investicije (68.403,00 €) je Občina Semič investicijo prijavila na javni razpis Fundacije za šport za sofinanciranje gradnje športnih objektov. V kolikor bo prijava na razpis uspešna in bo Fundacija sofinancirala 50% investicije (DDV ni upravičen strošek), bo občina razliko krila iz lastnih sredstev ter investicijo končala v letošnjem letu. V nasprotnem predlagamo, da se investicijo izvede in s tem omogoči starejši, še aktivni generaciji, dejavno in zdravo staranje. S tem posredno veliko pridobijo mladi sorodniki, ki se ob aktivnih in zdravih starših lahko mirno posvečajo svojemu življenju.

### 3.4 Igrišče Osojnik

Občani Osojnika si že nekaj let prizadevajo za ureditev lastnega igrišča v vasi, saj trenutno mladina nima primernih površin za druženje in skupinsko rekreacijo. Za območje, ki je v OPN predvideno za potrebe športa in rekreacije, smo pred dvema letoma naredili geodetski posnetek in ugotovili, da teren za izgradnjo ravninskega igrišča zahteva velika vlaganja z utrjevanjem brežine, zato smo skupaj z občani Osojnika našli primernejši prostor, ki je v samem centru vasi, je pa v zasebni lasti. Tu so na voljo primerna zemljišča za tovrstno dejavnost, ki bi služila tako za druženje in izvedbo prostočasnih aktivnosti, kot tudi za izvajanje skupinskih športov. Trenutno potekajo aktivnosti za prenos zemljišč v last Občine Semič, ki bo tudi investitor v izgradnjo igrišča. V letu 2019 sta predvidena parcelacija zemljišč in odkup dela zemljišč v velikost cca 500 m<sup>2</sup>, v

naslednjem letu pa bo izveden še odkup preostalega potrebnega zemljišča. Nato sledi še pridobitev potrebne dokumentacije za izgradnja igrišča v skladu z razpoložljivimi proračunskimi sredstvi in viri sofinanciranja. Prostor, ki ga na Osojniku opredeljuje OPN, je primernejši za druge vrste razgibanih športnih dejavnosti (npr. pumtracka).

### 3.5 Ureditev igral in fitnesa na prostem pri Kulturnem centru Semič

Občina Semič je v letu 2015 pridobila projektno dokumentacijo in v 2016 gradbeno dovoljenje za izvedbo parkovne ureditve na zelenici ob Kulturnem centru Semič. Zelenica kot taka je sicer urejena in vzdrževana z redno košnjo trave, vendar brez vsebine in posebnega namena.

Predvidene ureditve:

1. Ob dostopni cesti se na J delu parka uredi dodatnih 27 parkirnih mest za osebne avtomobile.
2. V parku je rezerviran prostor za postavitve šotora dim. 15 x 50 m.
3. Ureditev sprehajalnih poti, s klopcami za sprehajalce, koši za smeti,...
4. Ureditev prostora za manjše otroško igrišče in igrišče z igrali. Predviden je prostor za orodje, ki predstavlja ulično telovadbo. Umeščeni so tudi edukativni pripomočki za šolsko-predšolske otroke.
5. Na SZ delu parka (pod Roško cesto) je na brežini predvidena ureditev drče za sankanje za otroke.
6. Brežina se izkoristi za amfiteater - letno gledališče na prostem, kjer se bodo izvajale zunanje prireditve.
7. Na SZ delu parka se predvidi povezava oz. dostop iz višje ležeče Roške ceste. Dostop je omogočen tudi invalidom.
8. Na SZ (zadnji) strani objekta Kulturnega centra v brežini predvidena podzemna garaža, površine cca 160 m<sup>2</sup>, ki bo služila za službena vozila občine in Kulturnega centra ter shrambo orodja in opreme za vzdrževanje objekta in okolice.
9. Pred garažo kulturnega centra se uredi večja terasa za bodočo kavarno.



### 3.6 Strelišče za zračno puško

Občina Semič ima izdelano projektno dokumentacijo za ureditev strelišča na podstrešju Doma Partizan Semič. V delu neizkoriščenega podstrešja je na površini 96,30 m<sup>2</sup> predvidena ureditev 6 steznega strelišča za zračno puško. Dostop v strelišče je predviden iz pritličja po obstoječih stopnicah v nadstropje, iz nadstropja pa po novih kovinskih stopnicah v podstrešje. Strelci bi koristili obstoječo garderobo in sanitarije v pritličju objekta, za potrebe skladiščenja opreme pa skladiščni prostor v nadstropju (ob stopnišču pod betonskim delom strelišča). Ocenjena vrednost investicije iz leta 2012 je 65.635,08 € z DDV. Spodaj je skica iz navedenega projekta.

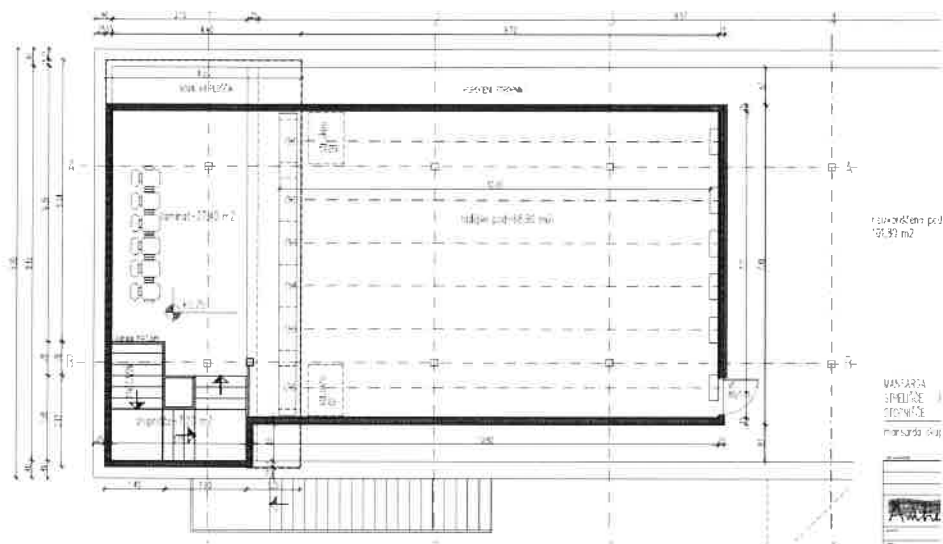

Trenutno so strelci povezani v Strelsko družino Iskra Semič in improvizirano trenirajo v klubskem prostoru DU Semič, pri čemer za vsak trening postavljajo prostor nazaj v prvotno stanje. Potrebno dolžino 10 m pridobivajo s streljanjem iz zunanosti v prostor. Že daljši čas si želijo primerne prostora, kjer bi bila postavitve stalna. Zaradi visoke investicije v domu Partizan predlagajo pridobitev kletnega prostora v Hotelu Smuk, ki bi z nekaj obnove nudil primerne pogoje za streljanje. Govorili smo z lastnikom, ki je pripravljen prostor obnoviti za te namene in ga ponuditi v najem. Najemnina je upravičen strošek občinskega javnega razpisa za sofinanciranje športnih programov.

### 3.7 Igrišče za odbojko na mivki

V Občini Semič trenutno igra odbojko okoli 30 rekreativnih odbojkarjev, predvsem starejših mladincev in rekreativcev srednje generacije, dve skupini pa se udeležujeta tekmovanj v odbojki na mivki. Ker v Semiču ne razpolagamo s primernim igriščem, treninge in vadbe izvajajo na igrišču v Podzemlju. Dva regijska turnirja organizira tudi ŠD Partizan, vendar tudi ta gostijo v Podzemlju. Aktivni igralci odbojke želijo razširiti interes in takšne vrste rekreativno vadbo tudi na mlajše generacije, vendar za izvajanje te vrste odbojke potrebuje igrišče na domačem terenu.

Zainteresirani aktivni odbojkarji so nam predlagali izgradnjo 2 igrišč, kar omogoča ne samo vadbo, ampak tudi organizacijo tekmovanj. Igralni prostor posameznega igrišča ima dimenzije 16 m x 8 m. Poleg igralnega prostora mora imeti igrišče tudi prosto cono v širini cca. 3 m, tako da znaša potreben prostor enega igrišča 22 x 15 m. Skupaj s funkcionalnim zemljiščem bi bilo potrebno razpolagati s cca 1000 m<sup>2</sup> zemljišča.

Občina v svoji lasti trenutno nima primerne zemljišča. Primerno zemljišče, ki bi odgovarjalo rekreativcem tako prostorsko kot v povezavi s pomožnimi objekti, potrebnimi za izvajanje te rekreacije, je v zasebni lasti. Z lastnikom zemljišča (zahodno od zbirnega centra) smo že imeli razgovore glede prodaje dela parcele. Zemljišče je načeloma pripravljen prodati, vendar glede cene konkretno nismo še nič dorekli. Zemljišče se namreč nahaja v območju, ki ga je zajela priprava Idejne zasnove Športnega parka Semič in ga predvidela za zelene površine z otroškim

igriščem. Navedena idejna zasnova v prostor sicer umešča eno igrišče za odbojko na mivki, ki ga predvidi na vzhodni strani obravnavanega območja. Podrobneje bo idejna zasnova predstavljena v nadaljevanju.

### 3.8 Pumptrack poligon

Pumptrack poligon oziroma tlačilni/grbinasti poligon je pravzaprav kolesarska steza, ki jo sestavljajo grbine, doline in zavoji. Vse to je med seboj ritmično povezano v krožno celoto in je kot nalašč za različne vrste koles, rolerje, rolke, pa tudi skiroje. Pumptrack steza je steza, po kateri se ne premikamo tako, da se odrivamo in vrtimo pedala, temveč tako, da premikamo telo navzgor in navzdol. Poligon je lahko zemljat ali asfaltiran in je cenovno dostopen, odvisno od velikosti pa ne zavzema veliko prostora; lahko se odlično vklaplja v prostor, sama gradnja pa ne predstavlja velikega posega v naravo. Pumptrack poligoni se promovirajo kot ugodna investicija v popestritev in razvoj turističnih krajev, objektov, šol, parkov, občin,...

Največji interes v to vrsto rekreacije izkazuje mlajša generacija, ki šport te oblike zdaj izvaja po semiških obronkih, predvsem po pešpoteh Semiške gore. Tak način, čeprav naravovarstvene oblike rekreacije, predstavlja tudi nevarnost za pohodnike oziroma druge uporabnike teh pešpoti.

Trend izgradenj pumptrack stez v Sloveniji je v porastu, trenutno pa vsi lastniki poročajo o prezasedenosti poligonov. Ker je ta vrsta rekreacije primerna za vse generacije, sam šport pa velja za izjemno adrenalinskega, uporabniki trdijo, da ko ti uspe odpeljati celi krog, te pumptrack zasvoji in mu ostaneš zvest za vedno. Nam najbližji pumptrack poligon v Novem mestu je velik 800 kvadratnih metrov, od tega je 300 kvadratnih metrov vozne površine. Zgrajen je bil leta 2017, izgradnjo pa je v višini 47.000 € financirala MO Novo mesto.

Občina Semič v območjih za šport in rekreacijo trenutno nima v lasti primerne prostora, mogoče le na Osojniku. S pomočjo občana, ljubitelja in poznavalca teka in kolesarjenja, smo pregledali lokacijo v bližini jame Malikovec, kjer bi bila umestitev pumptracka najbolj zaželena, vendar s prostorskega vidika trenutno ni mogoča. Skupaj smo pregledali tudi druge lokacije v bližini Semiča, ki pa imajo trenutno drugo namembnost (območje za gasilskim domom). Vsekakor je dolgoročno smiselno, da športne objekte umeščamo na območja, ki so z veljavnim prostorskim aktom predvidena za šport in rekreacijo (npr. območje pri zbirnem centru in čistilni napravi), kar predstavljamo v naslednji točki.

## **4. DOLGOROČNI NAČRTI**

Nobena vrsta rekreacije dolgoročno ne zagotavlja trajnostnega interesa javnosti, zato nobena investicija v nove športne objekte ne bi mogla zagotoviti kontinuitete dolgoročne uporabe objektov.

### 4.1 Športni park Semič

Občina Semič je leta 2012 javnosti predstavila Idejno zasnovo športnega parka Semič, ki jo je izdelal takratni projektivni biro Arha d.o.o.. Z izgradnjo le-tega bi bile občanom omogočene najrazličnejše športne aktivnosti na enem območju, ki bi obsegalo površino oca 3,5 ha, po OPN-ju pa bi bil park umeščen na lokacijo pri ČN Semič na zemljišča v zasebni lasti.

Športni park bi obsegal:

- večnamenski prostor z naravno travo okoli katerega bi potekala tekaška steza v dolžini 300 m (ta prostor bi bil namenjen pristajanju padalcev),
- objekt s pomožnimi klubskimi prostori in morebitnim gostinskim lokalom s pripadajoči teraso,
- prostor za odbojko na mivki,
- peščena igrišča za tenis,

- asfaltiran plato z pripadajočimi rampami za skejterje,
- park z avtohtono hortikulturo in igriščem za otroke,
- krožna peščena pešpot za potrebe sprehajalcev in tekačev.

Strategija razvoja Občine Semič do leta 2020 v 3. poglavju Človeški viri in družbena blaginja predvideva njegovo vzpostavitev pod številko 3.1.7. Športni park. Zaradi visokih investicijskih stroškov, povezanih z nakupom in izgradnjo takšnega športnega parka ali samo njenih delov, posledično pa tudi z vzdrževalnimi stroški le-tega, Občina Semič le-tega nima v kratkoročnih planih. Področje športa, zajeto v Strategiji razvoja Občine Semič do leta 2020 zasledujemo skladno s finančnimi zmožnostmi in v povezavi z dejanskimi potrebami občanov.

V nadaljevanju sta prikazani dve varianti iz idejnega projekta:



4.2 Vzpostavitev Turističnega centra Gače



Na pobudo CŠOD Lipa iz Črmošnjic in v sodelovanju s številnimi akterji na področju pohodništva, kolesarjenja in smučanja ter s krajanji Črmošnjic, je Občina Semič v letu 2018 pripravila Projektno nalogo idejne zasnove prostorskega razvoja Črmošnjiške doline. Na njeni podlagi bomo v tem letu izdelali navedeno idejno zasnovo celotnega območja, ki na področju športa in rekreacije predvideva naslednje:

1. Ureditev novega kraka turno kolesarske poti (cca 36 km) kot razširitev slovenske turno kolesarske poti v smeri Kočevje – Mirna Gora – Gače – Rožni Dol – Smuk – Maline – Jugorje. Zanj se je zavzelo Planinsko društvo Semič, ki za označitev potrebuje cca 3.500 €.
2. Ureditev tabornega prostora ob starem smučišču nad Srednjo vasjo, za katerega je lokacija že določena in usklajena z Zavodom za varstvo naravne dediščine. Potrebni so manjši posegi izravnave terena.
3. Razvoj Turističnega centra Gače do leta 2025, kjer je predvideno: nadgradnja zasneževalnega sistema in postavitve nočne osvetlitve na smučišču Gače, izgradnja bike parka, zip-line parka, razširitev smučišča Gače do Srednje vasi.
4. Ureditev kolesarskih in pohodnih poti z izhodiščem v Črmošnjicah.

Dokument idejne zasnove bo v nadaljevanju služil tudi kot podlaga za pridobitev sofinancerskih sredstev. Del infrastrukture na smučišču Gače se že sofinancira s strani Fundacije za šport in Evropskega sklada za razvoj podeželja iz pobude CLLD, ki sta tudi vir za prihodnje.

Prilagamo pregled predvidenega razvoja na smučišču Gače:



4.2 Kolesarska pot do Kolpe skozi Kočevski Rog

Na pobudo Ministrstva za infrastrukturo smo pristopili v projekt državnega in regijskega pomena z nazivom »Kolesarska pot do Kolpe skozi Kočevski Rog in Gorjance«. Podpisali smo Dogovor o sodelovanju pri izvajanju projekta. Projekt koordinira Razvojni center Novo mesto, do sedaj pa smo usklajevali traso kolesarskih poti, ki naj bi po naši občini potekala:

- Začetek na meji z Občino Dolenjske Toplice:
  - Ločena kolesarska pot (novogradnja) vzdolž regionalne ceste R1-216/1177 (Soteska - Črmošnjice), nadaljevanje ločene kolesarske poti (novogradnja) vzdolž regionalne ceste R1-216/1178 (Črmošnjice - Črnomelj) do križišča, kjer se regionalna cesta odcepi na lokalno cesto LC-255100/255103 (Sem. vrtec-Roš.c.-Gaber)
- Nadaljevanje po lokalni cesti LC-255100/255103 – kolesar na vozišču do centra Semiča, kjer je občinska stavba in
  - naprej do križišča z regionalno cesto R2-421/2506 (Ručetna vas – Štrekljevec)
  - del poti (cca 100 m) do križišča za smer Metlika in smer Črnomelj se nato prevozi po regionalni cesti R2-421/2506 (Ručetna vas – Štrekljevec) po vozišču
- naprej po regionalni cesti R2-421/2506 (Ručetna vas – Štrekljevec) v smeri Ručetne vasi do meje z Občino Črnomelj – ločena kolesarska pot.

Dokumentacija projekta Kolesarska pot do Kolpe skozi Kočevski Rog in Gorjance je bila doposlana na DRI in DRSI. DRI je v fazi priprave DIIP-a.

#### 4.3 Turistično-rekreacijski center Semič

Leta 2015 smo idejno obdelali možnost za vzpostavitev turistično-rekreacijskega centra Semič, ki je predvidel tudi izgradnjo bazena, ogrevanega iz sistema daljinskega ogrevanja. V postopku izdelave so s svojimi predlogi sodelovali predstavniki OŠ Semič, vrtca, upokojencev in mladine, ki so predlog prepoznali kot zanimiv. Realizacija zahteva znatna finančna sredstva, zato je zanjo potrebno pridobiti investitorja. Idejo smo predstavili potencialnim investitorjem na investicijski konferenci »East Slovenia Investment Compass – ESIC 2018«, ki je potekala 23. in 24. 10. 2018 v Mariboru in zasebnemu vlagatelju iz Šentjerneja. Zaenkrat odziva še nismo zaznali.

#### **PREDLOG OBČINSKEMU SVETU:**

**Občinski svet se je seznanil z informacijo o stanju športne infrastrukture v Občini Semič in o možnostih za umestitve novih športnih objektov v prostor.**

Pripravili:  
Betji Pintarič  
Boštjan Ogulin  
Natalija Kastelec  
Iva Konda  
Silvija Perušič

Predlagateljica:  
Polona Kambič, županja