



**KOMUNALA
RIBNICA**

LETNO POROČILO 2016

Goriča vas, marec 2017

KAZALO

Poročilo direktorja.....	1
Poročilo o delu.....	3
Računovodsko poročilo.....	42

Poročilo direktorja

Javno komunalno podjetje Komunala Ribnica d.o.o. opravlja osnovno dejavnost obveznih občinskih gospodarskih javnih služb in tudi tržno dejavnost. V letu 2016 je podjetje poslovalo na osnovi sprejetega gospodarsko finančnega načrta. Poslovanje je bilo skozi vse leto stabilno, smo poslovanje podjetja stalno spremljali ter naše aktivnosti sproti prilagajali novonastalim razmeram.

Poslovanje podjetja v letu 2016 je pozitivno. Podjetje pa izkazuje izgubo na dejavnosti čiščenja odpadnih voda in na pogrebni in pokopališki dejavnosti.

V letu 2016 je podjetje občinam lastnicam javne infrastrukture za infrastrukturo, ki jo imamo v najemu, plačevalo najemnino. Na dejavnosti ravnanja z odpadki smo plačali polno najemnino izračunano skladno s predpisanimi amortizacijskimi stopnjami. Na dejavnostih odvajanja in čiščenja odpadnih voda pa smo ravno tako plačali polno najemnino z upoštevanjem stopnje izkoriščenosti infrastrukture, ki je znašla od 60% do 80%.

Na dejavnosti odvoza odpadkov smo nadaljevali z ločenim zbiranjem odpadkov na celotnem terenu. Vse tri občine so konec leta 2015 oziroma na začetku 2016 podelile koncesijo za obdelavo in odlaganje preostanka odpadkov podjetju Snaga. Zato smo s 1.1.2016 začeli z odvozom teh odpadkov na RCERO v Ljubljano. Junija 2016 so se zaradi obdelave odpadkov v Ljubljani ter zaradi zmanjšane volumna zabojsnikov pri uporabnikih ter zaradi nove infrastrukture, ki smo jo dobili v najem, nekoliko povišale cene ravnanja z odpadki. So pa te še vedno nižje kot so bile pred spremembo načina obračuna te storitve. Količina zbranega preostanka odpadkov se je na račun boljšega ločevanja ponovno zmanjšala. V drugi polovici leta smo na vse tri občine posredovali predlog novih odlokov o ravnanju z komunalnimi odpadki. Le ti so bili do konca leta na vseh občinskih svetih tudi sprejeti. Eno smetarsko vozilo je v preteklem letu dopolnilo 20 let. Zaradi zamortiziranosti, visokih stroškov vzdrževanja in zagotavljanja razpoložljivosti vozila smo v mesecu juliju objavili javni razpis za nabavo novega vozila. Novo vozilo smo dobili tik pred novim letom, v uporabo pa smo ga dali po ureditvi vso potrebne dokumentacije, to je s 1.2.2017.

Na ARSO smo ponovno vložili vlogo za izdajo okoljevarstvenega dovoljenja za zaprto odlagališče nenevarnih odpadkov Mala gora. Do danes o zadevi ARSO še ni odločil.

Največja čistilna naprava, ki jo upravljamo je ČČN Ribnica. Čistilna naprava je bila polno obremenjena predvsem na račun povečanega dovoza grezničnih gošč. Kljub polni obremenjenosti pri prevzemu grezničnih gošč ugotavljamo, da ČČN Ribnica dobro deluje. Ravno tako ustrezno delujejo tu ostale ČČN v obeh občinah. Nadaljevali smo z rednim z naše strani načrtovanim praznjenjem greznic na območju vseh treh občin. V mesecu decembru je bil prvi triletni cikel praznjenja vseh greznic tudi zaključen. Dejavnost čiščenja odpadnih voda izkazuje izgubo. Vzrok je uskladitev cen storitev povezanih z greznicami šele v mesecu juniju. Pred tem so bile naše cene na področju greznic bistveno nižje od povprečja v panogi. Na dejavnosti odvajanja odpadnih voda smo generalno očistili nekaj odsekov kanalov, obnovili smo tudi nekaj črpališč in posameznih črpalk.

Na pogrebni in pokopališki dejavnosti smo na pokopališču Hrovača zamenjali kape na obzidju. Uredili smo prostor za odpadke na pokopališču v Hrovači. Na starem pokopališču v Prigorici smo sanirali dotrajano obzidje. Na pokopališču Gora smo z delnim sofinanciranjem Občine Sodražica izdelali novo tlakovano stezo na pokopališču. V Dragi pa smo popravili poškodovane robnike pred vežico. Pri vežicah v Hrovači in Dolenji vasi smo opravili nove zasaditve z okrasnimi rastlinami. Želimo namreč, da sčasoma te zelenice postanejo urejene parkovne površine. Hkrati smo seveda skrbeli za redno vzdrževanje vežic in pokopališč. Tudi

ta dejavnost izkazuje izgubo. Vzrok zanjo so prenizke cene za grobarino. Te cene znatno odstopajo od povprečja v panogi in jih je treba nujno prilagoditi. Stroški vzdrževanja na pokopališčih so namreč vsako leto višji, nekaterih del pa tudi ni možno odlašati v nedogled. Obstoječa cena pa pokriva le stroške vodooskrbe, odvajanja in čiščenja odpadne vode, odvoza odpadkov, košnje in odstranjevanja snega.

Na cestni dejavnosti smo poleg rednih vzdrževalnih del izdelovali prepuste in ponikovalnice za odvajanje meteorne vode na občinskih cestah in poteh. Poudarek pri izvajanju del je bil na kvaliteti opravljenih storitev, saj na ta način zmanjšujemo stroške vzdrževanja v prihodnosti. Opravili smo tudi nekaj popravil vozišč s frezanjem in polaganjem novega asfalta. Žal je za večji obseg teh nujno potrebnih del na razpolago premalo sredstev. Ugotavljamo pa, da se stanje cest predvsem v Občini Ribnica vsako leto slabša.

Vzdrževanje javnih površin in zelenic je podjetje opravljalo v Občinah Ribnica in Sodražica. Poleg tega opravimo tudi novoletno krasitev v Ribnici. Število opravljenih košenj je bilo večje kot pretekla leta. Košnjo opravljamo z novo samohodno kosilnico.

Tržna dejavnost podjetja je bila v letu 2016 uspešna. Opravljali smo razna gradbena dela kot so: popravilo kanalizacije v OC Ugar, zamenjava dela glavnega voda kanalizacije med obrtno cono Riko in Lepovčami, obnova črpališč in jaškov kanalizacije, asfaltiranje dvorišč, ... Tržna dejavnost je za podjetje pomembna, saj se iz dobička te dejavnosti delno pokriva izguba na obveznih javnih službah.

V 2016 je podjetje imelo 2.133.511,88 € čistih prihodkov. Obseg poslovanja je manjši za 4,% kot v preteklem letu. Ustvarili pa smo 4.365,76 € dobička. Vzrok za manjšo realizacijo je nižja cena za ravnanje z odpadki kot je bila v letu 2015. Poslovanje podjetja ocenjujem kot uspešno.

Vsem zaposlenim, članom skupščine podjetja in članom sveta ustanoviteljev podjetja se zahvaljujem za zgledno sodelovanje, trud pri opravljanju svojega dela in večanje ugleda podjetja. Obenem vas naprošam za tvorno sodelovanje in pomoč tudi v bodoče.

Direktor
Bojan Trdan dipl.inž.str.

PREDSTAVITEV PODJETJA

Firma in sedež: Javno komunalno podjetje Komunala Ribnica d.o.o.

Goriča vas 11 A, 1310 Ribnica

Organizacijska oblika: Družba z omejeno odgovornostjo

Matična številka: 5068053000

Davčna številka: SI 81322496

Transakcijski račun: 02321-0254133360 pri NLB d.d.

19100-0011262336 pri DBS d.d.

03114-1000090269 pri SKB d.d.

Telefon: 01/8359-080

Fax: 01/8360-650

Internetni naslov: www.komunala-ribnica.si

E-naslov: info@komunala.ribnica.si

Osnovni kapital: 118.396,00 EUR

Lastniška struktura na dan 31.12.2016:

1. Občina Ribnica 70,73%
2. Občina Sodražica 16,67%
3. Občina Loški Potok 12,60%

Osnovna dejavnost družbe:

38.110 zbiranje in odvoz nenevarnih odpadkov

Organi družbe v letu 2016:

- Svet ustanoviteljev, ki ga sestavljajo naslednji člani:
 1. Jože Levstek
 2. Blaž Milavec
 3. Ivan Benčina
- Uprava družbe, ki jo predstavlja direktor Bojan Trdan dipl.inž.str.

Povprečno število zaposlenih v letu 2016 je 30,34.

V skladu z Zakonom o gospodarskih družbah se uvršča Komunala Ribnica d.o.o. med male družbe.

Podatki o poslovanju

Družba opravlja naslednje dejavnosti:

- zbiranje in odvoz odpadkov – občine Ribnica, Sodražica in Loški Potok
- kanalizacija in delovanje čistilnih naprav - občini Ribnica in Sodražica
- vzdrževanje zelenic in parkov - občini Ribnica in Sodražica
- oskrba s toplotno energijo - občini Sodražica
- pogrebne storitve in pokopališka služba – občine Ribnica, Sodražica in Loški Potok
- vzdrževanje cest in parkirišč - občini Ribnica in Sodražica
- tržna dejavnost - občini Ribnica in Sodražica

PREDSTAVITEV DEJAVNOSTI KOMUNALE RIBNICA D.O.O.

I. ODPADKI

Podjetje je v občinah Ribnica, Sodražica in Loški Potok izvajalec obvezne gospodarske javne službe zbiranja odpadkov.

Preostanek odpadkov - PO

Zbiranje preostanka odpadkov po sistemu od vrat do vrat je zelo učinkovito, saj se je količina zbranih odpadkov zmanjšala. V letu 2016 smo zbrali 1.252.230 kg preostanka odpadkov, kar je za 62.080 kg manj kot v letu 2015.

S 1.1.2016 smo na osnovi odloka o sodelovanju pri skupnem izvajanju in koncesije preostanek odpadkov začeli odvažati na obdelavo in odlaganje v RCERO Ljubljana, ki ga upravlja Snaga javno podjetje d.o.o. Ljubljana. Preostanek odpadkov gre pred odlaganjem na mehansko-biološko obdelavo, zato se odloži samo 4,9% pripeljanih odpadkov.

MESEC	OBČINE - zbrani PO								
	Ribnica			Sodražica			Loški Potok		
	do 31.12.2014	do 31.12.2015	do 31.12.2016	do 31.12.2014	do 31.12.2015	do 31.12.2016	do 31.12.2014	do 31.12.2015	do 31.12.2016
JANUAR	78.970,00	82.200,00	68.070,00	12.240,00	12.340,00	11.720,00	11.790,00	10.910,00	9.380
FEBRUAR	71.960,00	70.290,00	76.480,00	12.850,00	12.630,00	17.920,00	10.530,00	9.370,00	10.300
MAREC	81.020,00	99.830,00	91.960,00	18.600,00	20.380,00	12.180,00	11.530,00	11.030,00	16.820
APRIL	103.200,00	89.294,00	74.520,00	12.890,00	13.196,00	13.740,00	12.420,00	18.500,00	10.140
MAJ	77.640,00	78.370,00	81.380,00	12.730,00	13.810,00	12.260,00	12.610,00	11.920,00	11.560
JUNIJ	75.600,00	81.090,00	74.600,00	13.490,00	12.750,00	12.320,00	11.460,00	11.570,00	11.540
JULIJ	81.650,00	76.780,00	71.720,00	12.830,00	12.140,00	12.300,00	11.370,00	11.290,00	11.440
AVGUST	77.380,00	81.930,00	90.840,00	13.150,00	19.300,00	21.720,00	11.830,00	11.480,00	10.500
SEPTEMBER	109.450,00	99.113,95	84.900,00	20.460,00	12.789,15	12.960,00	11.940,00	11.666,91	16.680
OKTOBER	96.830,00	86.990,00	75.100,00	12.660,00	12.880,00	13.540,00	17.700,00	17.900,00	12.260
NOVEMBER	81.920,00	74.800,00	82.980,00	13.480,00	12.300,00	13.820,00	11.470,00	10.320,00	11.900
DECEMBER	76.510,00	79.290,00	69.680,00	12.530,00	12.730,00	12.560,00	10.320,00	11.130,00	10.440
Skupaj:	1.012.130,00	999.977,95	942.230,00	167.910,00	167.245,15	167.040,00	144.970,00	147.086,91	142.960

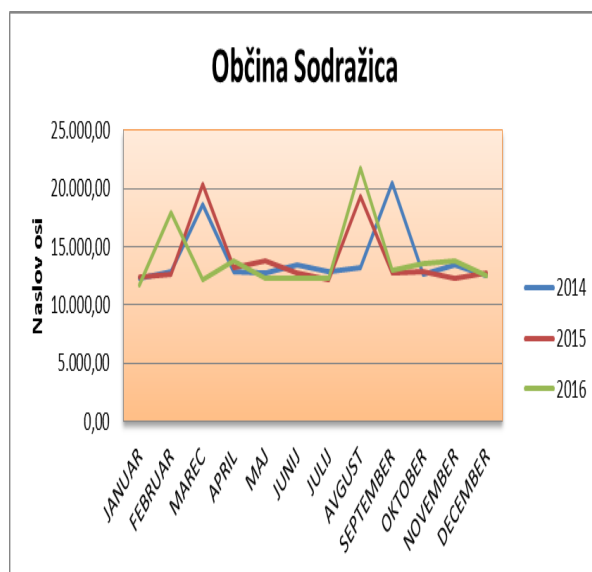
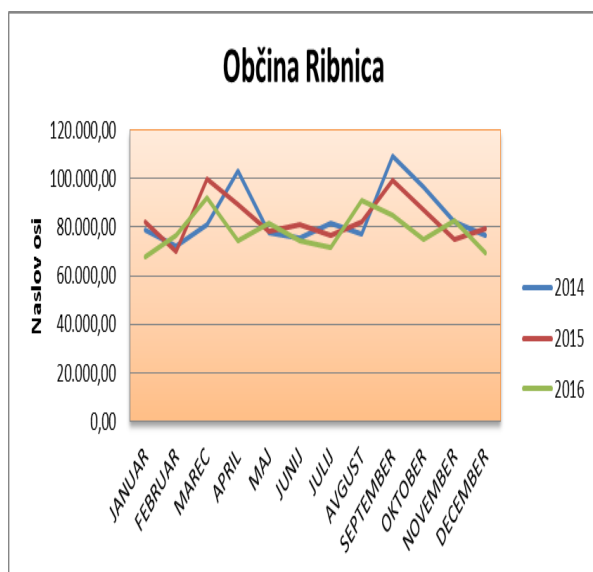



Tabela - Diagram 1- 1: Prikaz zbranih količin preostanka odpadkov po mesecih v občinah Ribnica, Sodražica in Loški Potok v obdobju 2014-2016

	LETO		
	2014	2015	2016
PO (kg)	1.325.010	1.314.310	1.252.230

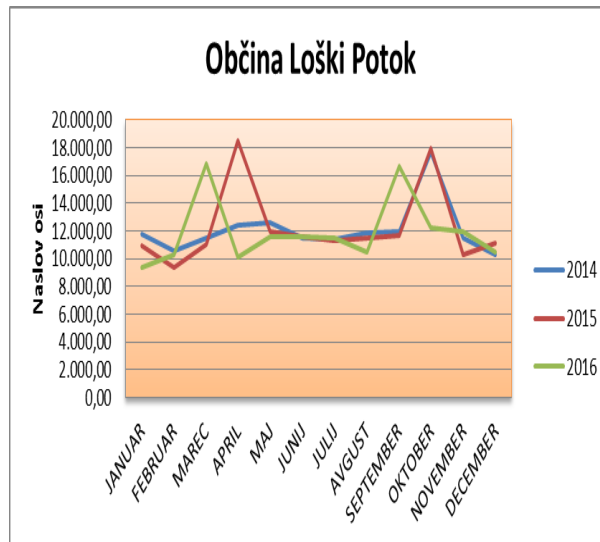

Tabela - Diagram 2-2: Prikaz zbranih količin preostanka odpadkov v občinah Ribnica, Sodražica in Loški Potok v obdobju 2014-2016

	zbrana količina PO (kg)	količina odloženega PO (kg)	količina odloženega PO (%)
Leto 2014	1.325.010	1.325.010	100
Leto 2015	1.314.310	1.314.310	100
Leto 2016	1.252.230	61.359	4,9

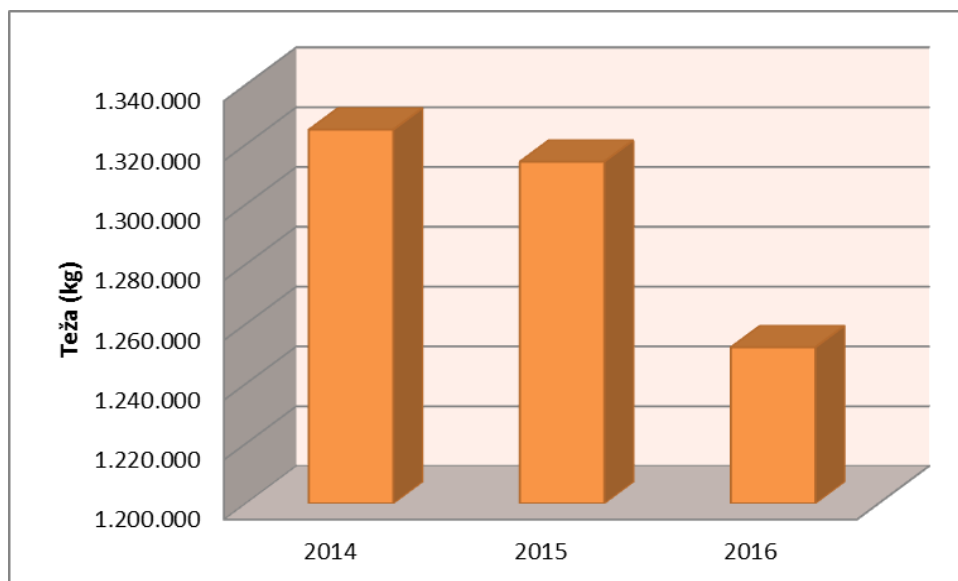

Tabela - Diagram 3-3: Prikaz razmerja med zbranimi in odloženimi PO v občinah Ribnica, Sodražica in Loški Potok v obdobju 2014-2016

Biološki odpadki - BIO

V novembru 2010 smo začeli ločeno zbirati biološke odpadke iz vseh pokopališč in iz vseh blokovskih naselij. Z julijem 2011 pa smo pričeli tudi z ločenim pobiranjem bioloških odpadkov iz tistih individualnih gospodinjstev, ki so to storitev naročila in imajo zabojnik za biološke odpadke.

Odvoz bioloških odpadkov smo v letnem času (16.3.-31.10.) vršili enkrat tedensko (cca. štiri odvozi na mesec) in v zimskem času (1.11.-15.3.) na štirinajst dni (cca. dva odvoza na mesec).

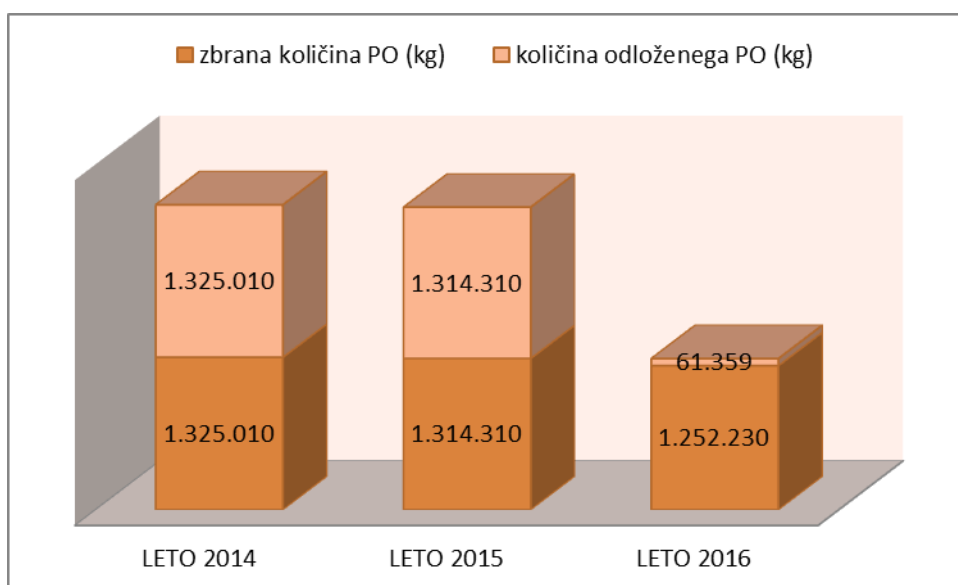
V letu 2016 smo zbrali 279.198,78 kg bioloških odpadkov, kar je za 17.958,78 kg več kot v letu 2015.

MESEC	OBČINE - zborni BIO								
	Ribnica			Sodražica			Loški Potok		
	do 31.12.2014	do 31.12.2015	do 31.12.2016	do 31.12.2014	do 31.12.2015	do 31.12.2016	do 31.12.2014	do 31.12.2015	do 31.12.2016
JANUAR	13.644,19	14.264,03	10.301,80	2.069,41	2.163,42	1.562,47	1.676,40	1.752,55	1.265,73
FEBRUAR	10.317,49	8.771,83	9.462,28	1.564,85	1.330,42	1.435,14	1.267,66	1.077,75	1.162,58
MAREC	11.792,54	12.239,76	11.816,08	1.788,57	1.856,40	1.792,14	1.447,89	1.503,84	1.451,78
APRIL	15.095,70	19.136,39	21.003,74	2.289,56	2.902,41	3.185,63	1.854,74	2.351,20	2.580,63
MAJ	20.548,67	17.551,50	17.850,00	3.116,61	2.662,03	2.707,00	2.524,72	2.156,47	2.193,00
JUNIJ	14.632,79	15.903,84	19.615,00	2.219,35	2.412,13	2.975,00	1.797,86	1.954,03	2.410,00
JULIJ	15.480,16	18.438,10	24.879,66	2.347,87	2.796,50	3.773,49	1.901,97	2.265,40	3.047,85
AVGUST	23.318,31	20.250,53	21.105,74	3.536,68	3.071,39	3.201,10	2.865,01	2.488,08	2.593,16
SEPTEMBER	17.551,50	19.560,08	26.543,02	2.662,03	2.966,67	4.025,77	2.156,47	2.403,25	3.261,21
OKTOBER	28.096,53	27.602,23	26.213,49	4.261,39	4.186,42	3.975,79	3.452,08	3.391,35	3.220,72
NOVEMBER	14.397,41	15.809,69	13.079,28	2.183,65	2.397,85	1.983,73	1.768,94	1.942,46	1.606,99
DECEMBER	10.906,94	15.440,93	17.199,00	1.654,10	2.341,92	2.784,78	1.339,96	1.897,15	1.934,00
Skupaj:	195.782,24	204.968,91	219.069,09	29.694,07	31.087,56	33.402,04	24.053,69	25.183,53	26.727,65



Tabela - Diagram 4-4: prikaz zbranih količin bioloških odpadkov po mesecih v občinah Ribnica, Sodražica in Loški Potok v obdobju 2014-2016

	LETO		
	2014	2015	2016
BIO (kg)	249.530	261.240	279.199

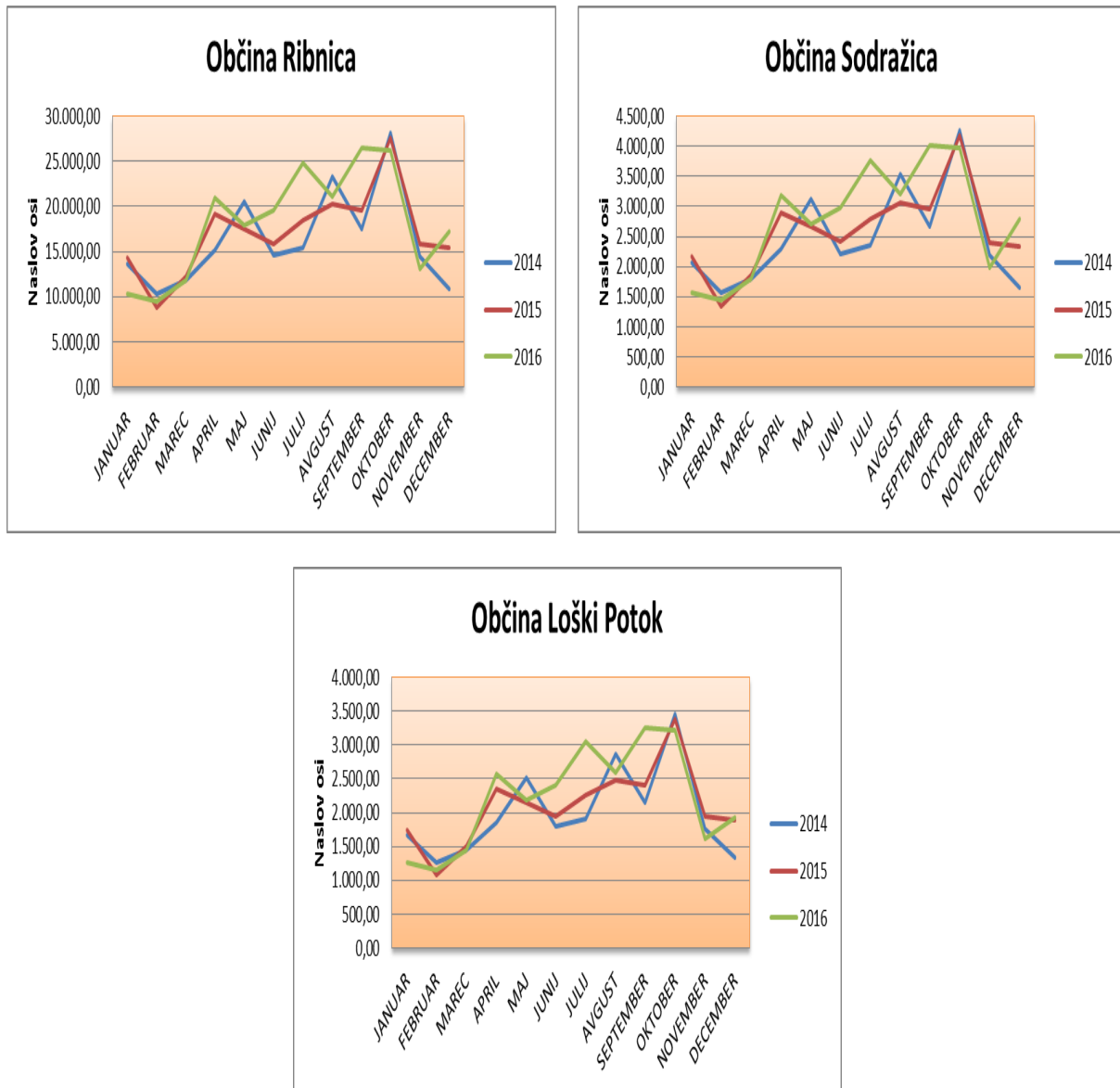

Tabela - Diagram 5-5: Prikaz zbranih količin bioloških odpadkov v občinah Ribnica, Sodražica in Loški Potok v obdobju 2014-2016

Čeprav vsako leto zberemo več bioloških odpadkov, žal ugotavljamo, da jih še vedno preveč konča v zabojnikih za preostanek odpadkov.

Kosovni odpadki - KOS

Zbiranje kosovnih odpadkov se izvaja po sistemu »na poziv«. To pomeni, da lahko gospodinjstva enkrat na leto naročijo brezplačni odvoz kosovnega odpada v skupni količini 3m³. Brezplačni odvoz kosovnega odpada velja izključno za gospodinjstva, ki redno plačujejo odvoz odpadkov. Kosovne odpadke pa lahko občani tudi sami pripeljejo v zbirni center in jih brezplačno oddajo.

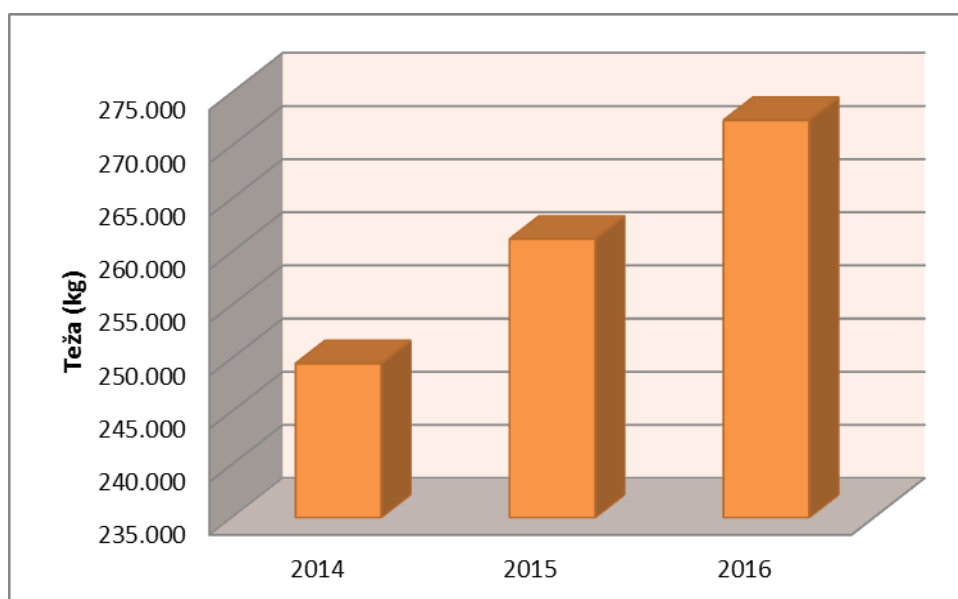
V letu 2016 smo zbrali 181.374 kg kosovnih odpadkov, kar je za 40.354 kg več kot v letu 2015.

S 1.1.2016 smo na osnovi odloka o sodelovanju pri skupnem izvajanju in koncesije preostanek odpadkov začeli odvažati na obdelavo in odlaganje v RCERO Ljubljana, ki ga upravlja Snaga javno podjetje d.o.o. Ljubljana. Kosovni odpadki gre pred odlaganjem na obdelavo, zato se odloži samo 4,9% pripeljanih odpadkov.

MESEC	OBČINE - zbrani KOS								
	Ribnica			Sodražica			Loški Potok		
	do 31.12.2014	do 31.12.2015	do 31.12.2016	do 31.12.2014	do 31.12.2015	do 31.12.2016	do 31.12.2014	do 31.12.2015	do 31.12.2016
JANUAR	7.798,53	5.525,66	0,00	1.839,33	1.303,26	0,00	1.822,14	1.291,08	0,00
FEBRUAR	5.110,56	0,00	14.018,30	1.205,36	0,00	3.306,30	1.194,09	0,00	3.275,40
MAREC	14.181,62	10.044,18	9.554,22	3.344,82	2.368,98	2.253,42	3.313,56	2.346,84	2.232,36
APRIL	12.623,28	8.894,14	4.722,67	2.977,28	2.097,74	1.113,87	2.949,45	2.078,13	1.103,46
MAJ	16.406,86	13.555,56	19.162,88	3.869,66	3.197,16	4.519,68	3.833,49	3.167,28	4.477,44
JUNIJ	9.431,73	5.988,40	6.587,24	2.224,53	1.412,40	1.553,64	2.203,74	1.399,20	1.539,12
JULIJ	15.930,51	10.888,00	11.704,60	3.757,31	2.568,00	2.760,60	3.722,19	2.544,00	2.734,80
AVGUST	12.487,18	7.281,35	14.331,33	2.945,18	1.717,35	3.380,13	2.917,65	1.701,30	3.348,54
SEPTEMBER	10.132,65	8.240,86	8.914,55	2.389,85	1.943,66	2.102,55	2.367,51	1.925,49	5.022,90
OKTOBER	8.445,01	10.683,85	10.034,65	1.991,81	2.519,85	2.366,73	1.973,19	2.496,30	2.344,61
NOVEMBER	4.130,64	8.111,56	14.159,84	974,24	1.913,16	3.339,68	965,13	1.895,28	7.348,47
DECEMBER	11.391,57	6.750,56	5.484,83	2.686,77	1.592,16	1.293,63	2.661,66	1.577,28	1.281,54
Skupaj:	128.070,10	95.964,11	118.675,12	30.206,10	22.633,71	27.990,24	29.923,80	22.422,18	34.708,65



Tabela - Diagram 6-6: Prikaz zbranih količin kosovnih odpadkov po mesecih v občinah Ribnica, Sodražica in Loški Potok v obdobju 2014-2016

	LETO		
	2014	2015	2016
KOS (kg)	188.200	141.020	181.374

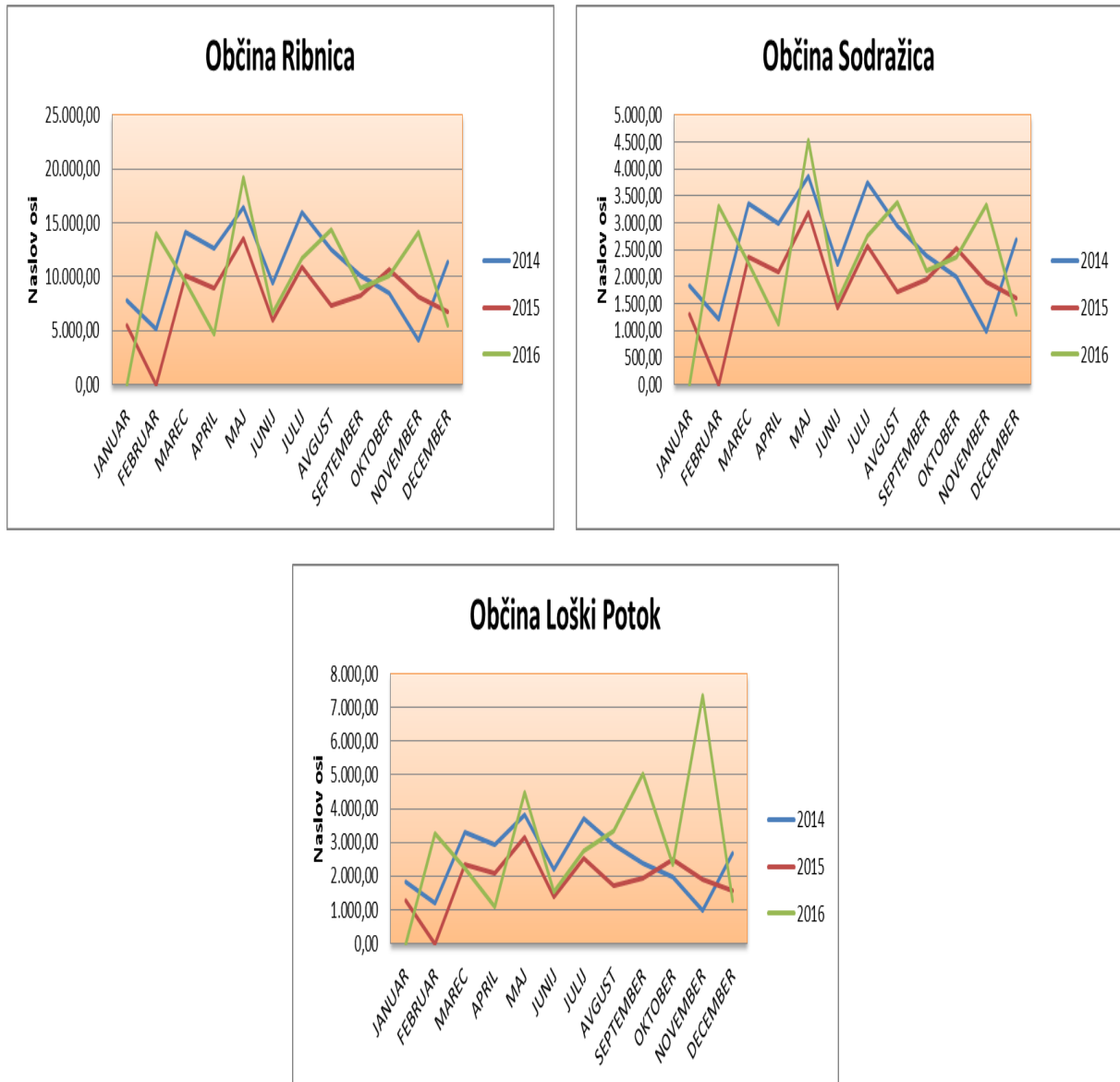

Tabela - Diagram 7-7: Prikaz zbranih količin kosovnih odpadkov v občinah Ribnica, Sodražica in Loški Potok v obdobju 2014-2016

	zbrana količina KOS (kg)	količina odloženega KOS (kg)	količina odloženega KOS (%)
Leto 2014	188.200	151.350	80,42
Leto 2015	141.020	0	0
Leto 2016	181.374	4.248	4,9

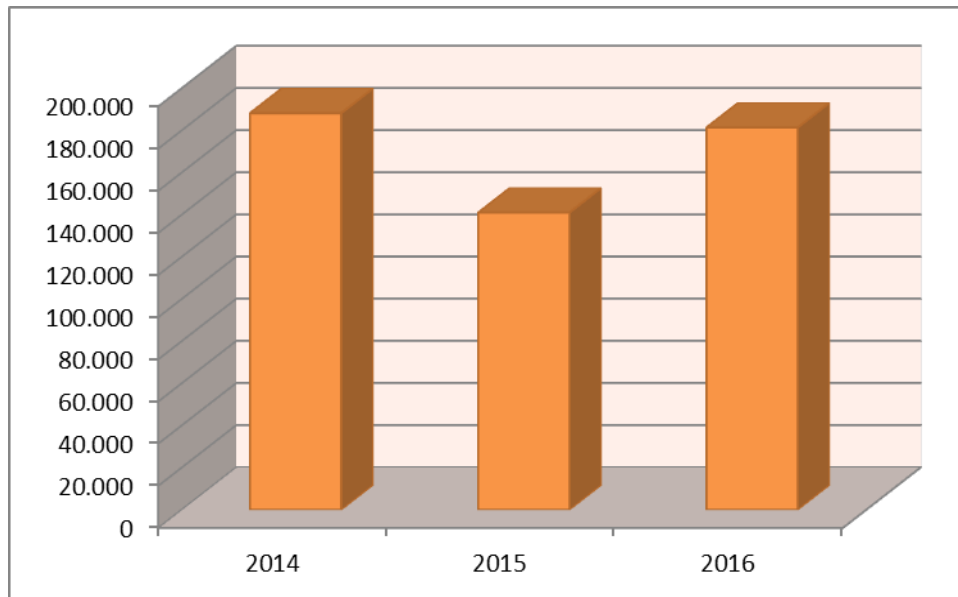

Tabela - Diagram 8-8: Prikaz razmerja med zbranimi in odloženimi KOS v občinah Ribnica, Sodražica in Loški Potok v obdobju 2014-2016

Mešana embalaža

V letu 2016 smo odpadno komunalno embalažo zbirali po sistemu »od vrat do vrat« s pomočjo »rumenih vreč« in individualnih zabojnikov.

Količina zbrane embalaže vztrajno raste. V letu 2016 smo zbrali 578.477 kg mešane embalaže.

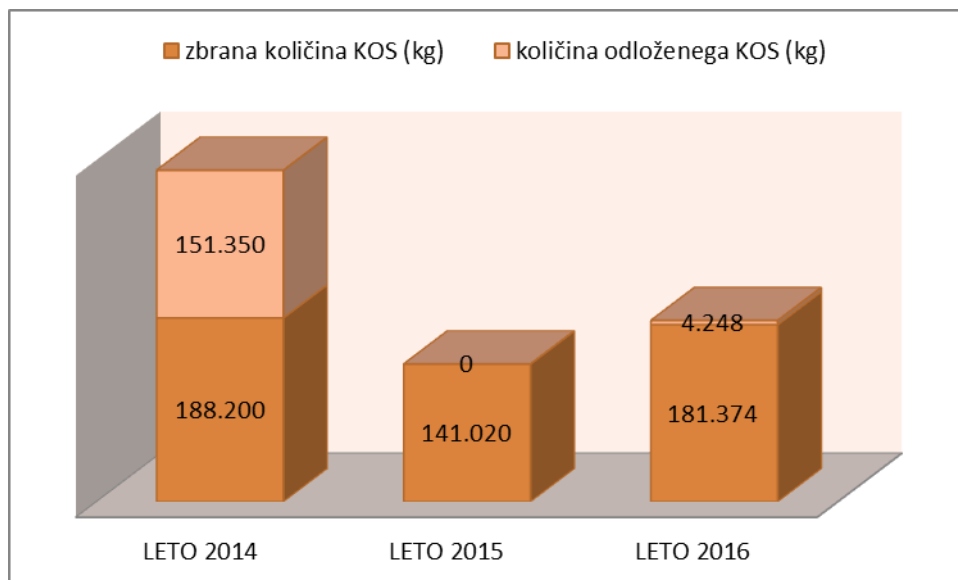
	LETO		
	2014	2015	2016
Embalaža (kg)	584.200	515.350	578.477



Tabela - Diagram 9-9: Primerjava zbrane mešane embalaže v letih 2014-2016

V letu 2016 smo imeli tudi probleme s prevzemanjem mešane embalaže s strani DROE Interseroh d.o.o. in Gorenje Surovina d.o.o.. Družbi nista prevzemali deleža, ki ga je določilo MOP. Zaradi tega smo imeli ob koncu leta v zbirnem centru v Mali Gori cca. 35 ton mešane embalaže na skladišču.

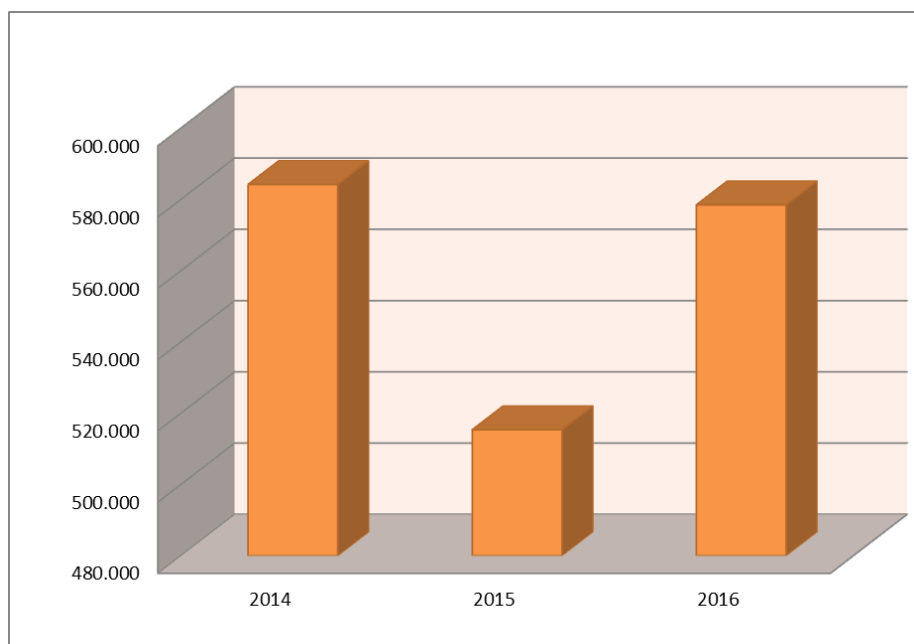

Slika 1: Skladišče nepobrane mešane embalaže

Zbirni center

V zbirnem centru zbiramo naslednje odpadke: kosovne odpadke, tekstil, embalažo, papir, karton, steklo, les, nevarne odpadke (baterije, kemikalije, zdravila, varčne sijalke, kartuše, fluorescentne svetilke,...), OEEO, gume in azbestno cementne izdelke.

Odpadke, ki jih zberemo, ločeno predamo pooblaščenim organizacijam.

	2014	2015	2016
Ločeno zbrane frakcije v ZC	521.664	474.820	682.340



Tabela - Diagram 10-10: Prikaz ločeno zbranih frakcij v zbirnem centru predane od občanov občin Ribnica, Sodražica in Loški Potok v obdobju 2014-2016

Odpadna električna in elektronska oprema

V mesecu maju smo v sodelovanju z družbo Zeos d.o.o. ponovno organizirali akcijo »Aparatni za kosovni odpad«. Akcija zbiranja je potekala od 1. maja do 31. maja 2016 v Zbirnem centru Ribnica. Za vse, ki jim je pot do Zbirnega centra predstavljala težavo, smo v treh majskih sobotah organizirali dodatno zbiranje na posameznih lokacijah, ki so bile bližje občanom.

V akciji je sodelovalo 271 občanov vseh treh občin, ki so skupaj oddali kar 8.331 kg odpadne električne in elektronske opreme. To pomeni, da so občani Ribnice, Sodražice in Loškega Potoka v mesecu dni zbrali 0,68 kg na posameznega prebivalca.

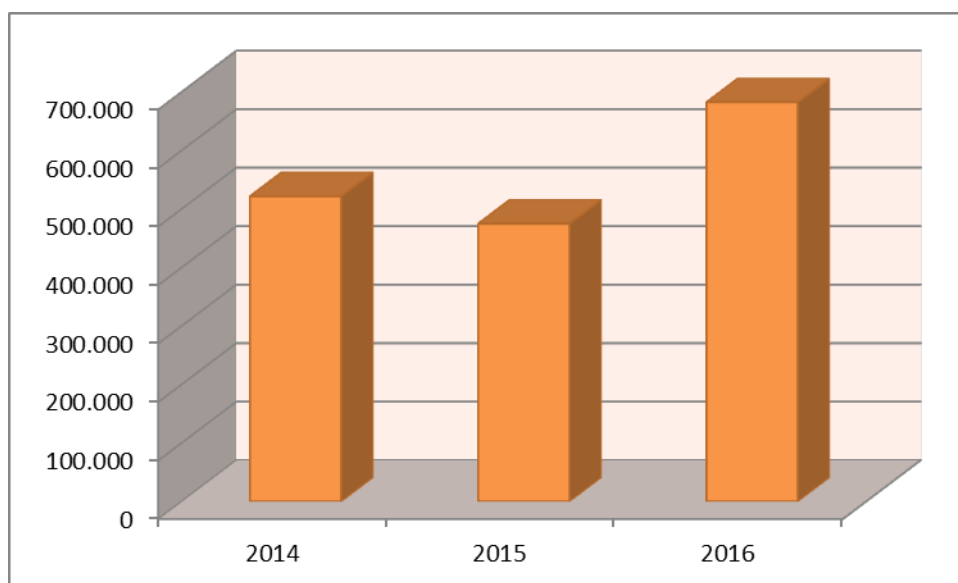

Slika 2: Utrinki iz akcije zbiranja OEEO

V letu 2016 smo v zbrali 61.156 kg OEEO.

	LETO		
	2014	2015	2016
OEEO (kg)	52.332	47.220	61.156



Tabela - Diagram 11-11: Prikaz zbranih količin oeeo v občinah Ribnica, Sodražica in Loški Potok v obdobju 2014-2016

Zbiralnice ločenih frakcij - ekološki otoki

V občini Ribnica je za gospodinjstva postavljenih 59 ekoloških otokov, v občini Sodražica 22 ekoloških otokov ter v občini Loški Potok 13 ekoloških otokov.

	PAPIR (kg)	KARTON (kg)	STEKLO (kg)
2014	130.111	72.106	150.320
2015	67.352	61.561	164.794
2016	95.781	64.658	170.600

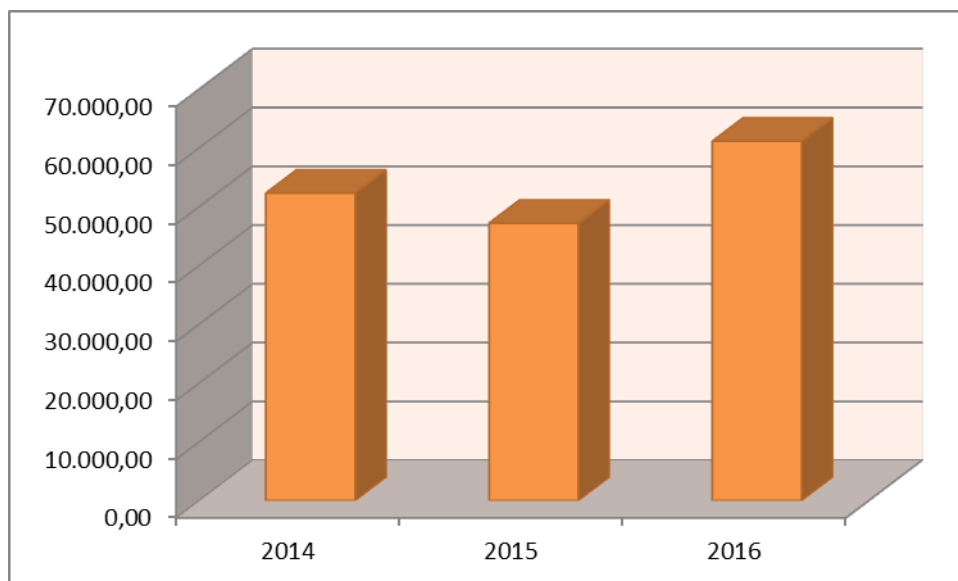

Tabela - Diagram 12-12: Prikaz zbranih frakcij na zbiralnicah ločenih frakcij v občinah Ribnica, Sodražica in Loški Potok v obdobju 2014-2016

Zaradi problematike praznjenja zabojnikov iz strani nepooblaščenih oseb in nepravilnega odlaganja smo v letu 2016 imeli kar nekaj poškodb zabojnikov za papir.



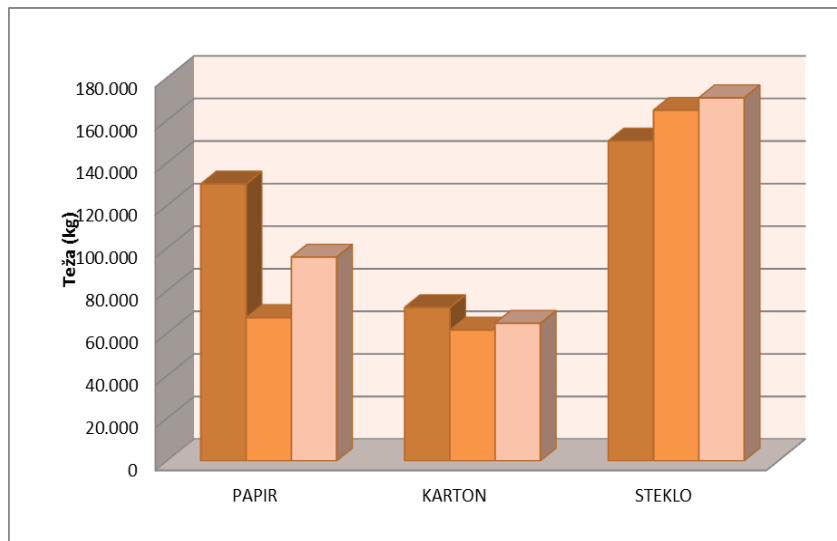

Slika 3: Prikaz nastalih poškodb na zabojnikih za papir

Nevarni odpadki

Nevarne odpadke zbiramo v okviru terenskih akcij dvakrat letno v spomladanskem in jesenskem terminu v vseh treh občinah. Poleg tega se odpadke zbira tudi v Zbirnem centru na sedežu Komunale Ribnica, Goriča vas 11a.

Akcije, ki jih izvajamo na terenu je obiskalo 122 občanov vseh treh občin, ki so skupaj oddali 2.412 kg ter v sklopu zbirnih centrov 18.241 kg oziroma smo skupaj v letu 2016 zbrali 20.653 kg nevarnih odpadkov.



Slika 4: Utrinki iz akcije zbiranja nevarnih odpadkov

	LETO		
	2014	2015	2016
nevarni odpadki	17.677	18.270	20.653

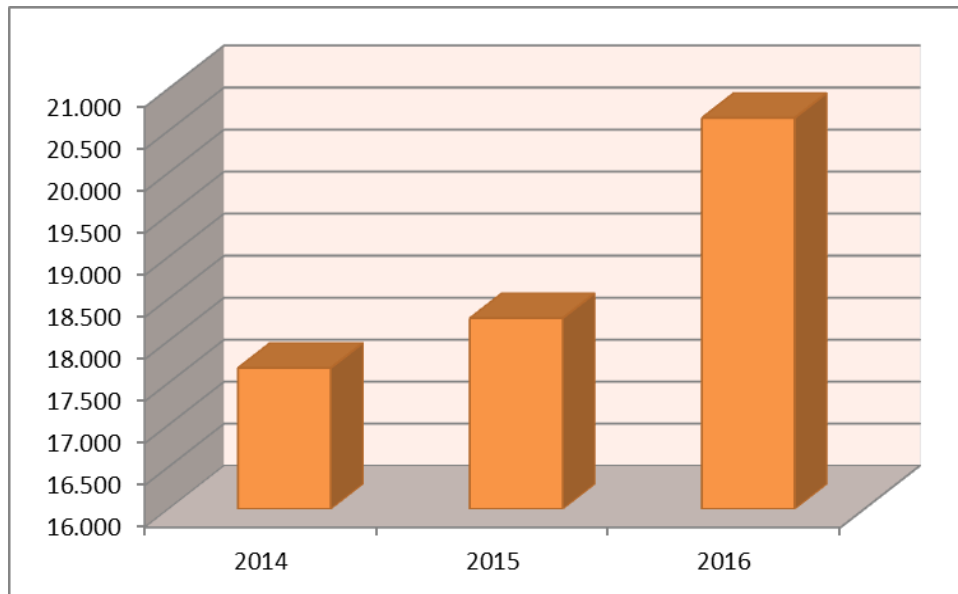

Diagram 13-13: Prikaz primerjave zbranih nevarnih odpadkov v obdobju od 2014-2016 v občinah Ribnica, Sodražica in Loški Potok

Analiza leta 2016

Rezultat ločevanja na izvoru se kaže v razmerju med vsemi zbranimi odpadki in odloženimi odpadki. Zaradi boljšega ločevanja ter obvezne obdelave odpadkov pred odlaganjem je količina odloženih odpadkov bistveno manjša.

	Vsi zbrani odpadki (kg)	Ločeno zbrani odpadki, ki so bili predani v reciklažo od skupne zbrane količine (kg)	Odpadki, ki so bili odloženi na deponiji po obdelavi od skupne zbrane količine (kg)
LETO 2014	3.121.290	1.644.930	1.476.360
LETO 2015	2.956.531	1.642.221	1.314.310
LETO 2016	3.089.967	3.024.359	65.608



Tabela-diagram 14-14: Prikaz delitve vseh zbranih odpadkov (recikliranje/odlaganje) v obdobju 2014-2016

Z ločevanjem na izvoru smo dosegli tudi enega od ciljev Uredbe o odlaganju odpadkov na odlagališčih (Ur. l. RS, št. 20/14 in 54/15), ki predpisuje, da je letna količina preostanka mešanih komunalnih odpadkov, ki se odda v odlaganje, največ 222 kg na prebivalca občine. V letu 2016 je bila količina zbranih mešanih komunalnih odpadkov na prebivalca 98,56 kg.

V letu 2016 smo izpeljali postopek za dobavo novega smetarskega vozila. Vozilo smo prevzeli konec decembra 2016. Novo smetarsko vozilo smo pričeli uporabljati v februarju 2017.

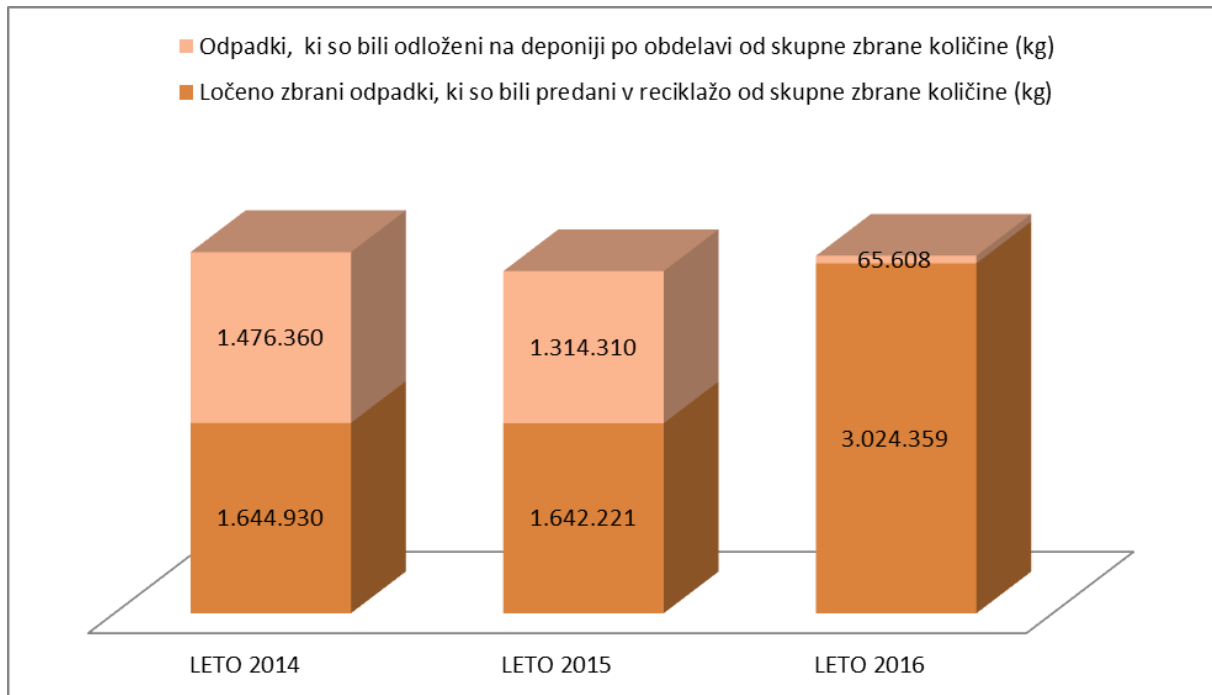

Slika 5: Novo smetarsko vozilo

Odlagališče Mala Gora

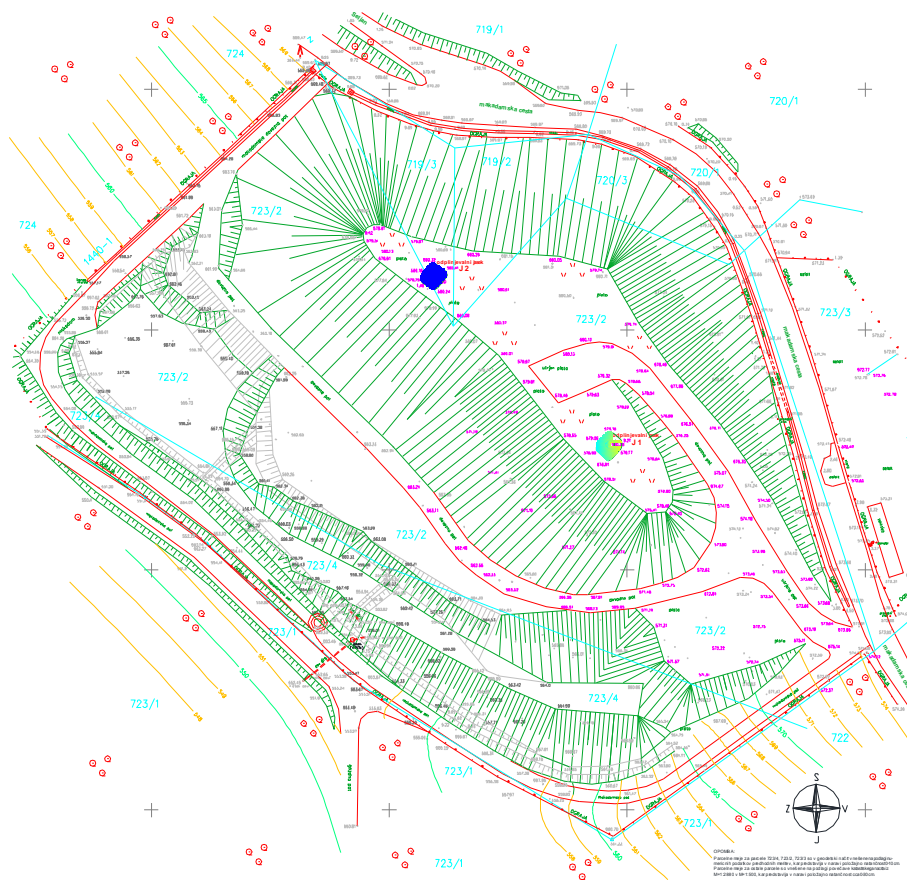

Slika 6: Končno stanje deponije na dan zaprtja

Po izvedenih zapiralnih delih od oktobra 2013 izvajamo na deponiji samo vzdrževalna dela (košnja, vzdrževanje odvodnjavanja meteornih voda, nasutje in utrditev vzdrževalne poti med deponijo PO, popravila ograje....) ter s pooblaščenimi podjetji izvajamo meritve plinov in monitoring podzemnih voda.

Letno poročilo Komunale Ribnica d.o.o. o poslovanju za leto 2016

J1	kisik						ogljik						metan						
	Mesec	2011	2012	2013	2014	2015	2016	2011	2012	2013	2014	2015	2016	2011	2012	2013	2014	2015	2016
Januar	0	10,1	9,4	20,1	20,5	20	0	9,8	9,8	<2,0	<2,0	<2,0	0	<2,0	<2,0	<2,0	<2,0	<2,0	<2,0
Februar	0	8,3	14,6	20,7	21,2	20,7	0	11,1	5,2	<2,0	<2,0	<2,0	0	<2,0	<2,0	<2,0	<2,0	<2,0	<2,0
Marec	0	18,2	15,7	20,9	20,6	21	0	<2,0	4,1	<2,0	<2,0	<2,0	0	<2,0	<2,0	<2,0	<2,0	<2,0	<2,0
April	16,7	14,9	16,5	20,4	16,1	20,1	3,1	5,6	2,6	<2,0	3,7	<2,0	<2,0	<2,0	<2,0	<2,0	<2,0	<2,0	<2,0
Maj	18,9	15	9,2	20,4	15	20,3	<2,0	5,4	8,6	<2,0	6,2	<2,0	<2,0	<2,0	<2,0	<2,0	<2,0	<2,0	<2,0
Junij	17,4	3,4	18,4	20,6	15,3	18,9	2,3	15,8	<2,0	<2,0	5,1	1,2	<2,0	5,7	<2,0	<2,0	<2,0	<2,0	<2,0
Julij	13,8	11,1	19,5	20,1	19,5	19,8	8,7	8,4	<2,0	<2,0	<2,0	<2,0	<2,0	2,2	<2,0	<2,0	<2,0	<2,0	<2,0
Avgust	8	9	18,8	18	21,5	16	11,4	10,2	2,8	2,8	<2,0	4	<2,0	3,2	<2,0	<2,0	<2,0	<2,0	<2,0
September	9,2	14,1	19,5	18,2	16,3	18,2	10,6	4,2	<2,0	2,4	5,4	<2,0	<2,0	<2,0	<2,0	<2,0	<2,0	<2,0	<2,0
Oktober	9	12,7	20	20,4	18,7	19,1	11,5	8,5	<2,0	<2,0	3,1	2,1	<2,0	<2,0	<2,0	<2,0	<2,0	<2,0	<2,0
November	16,2	7,6	20,5	20,5	19,4	20	5,3	11,1	<2,0	<2,0	<2,0	<2,0	<2,0	2,8	<2,0	<2,0	<2,0	<2,0	<2,0
December	16,8	5	20,3	20,7	19,5	20,1	2,9	14	<2,0	<2,0	<2,0	<2,0	<2,0	3,5	<2,0	<2,0	<2,0	<2,0	<2,0

J2	kisik						ogljik						metan						
	Mesec	2011	2012	2013	2014	2015	2016	2011	2012	2013	2014	2015	2016	2011	2012	2013	2014	2015	2016
Januar	0	17,9	18,3	18,9	18,9	17,2	0	3,7	2,2	<2,0	<2,0	2,4	<2,0	0	<2,0	<2,0	<2,0	<2,0	<2,0
Februar	0	17,2	19,7	20,8	20,6	20,4	0	3,2	<2,0	<2,0	<2,0	<2,0	0	<2,0	<2,0	<2,0	<2,0	<2,0	<2,0
Marec	0	15,7	17,3	20,8	20,5	21,3	0	4,2	3,4	<2,0	<2,0	<2,0	0	<2,0	<2,0	<2,0	<2,0	<2,0	<2,0
April	16,7	17,3	16,7	20,6	17,7	20,3	2,5	3,4	2,5	<2,0	4,8	<2,0	<2,0	<2,0	<2,0	<2,0	<2,0	<2,0	<2,0
Maj	14,6	17	15,4	15,2	20,2	20,4	4	3,6	3,6	6,8	<2,0	<2,0	<2,0	<2,0	<2,0	<2,0	<2,0	<2,0	<2,0
Junij	17,3	15,8	19,1	10,9	18,8	20,3	3,2	3,7	12,4	<2,0	<2,0	<2,0	<2,0	5,8	<2,0	<2,0	<2,0	<2,0	<2,0
Julij	14,3	13,9	18,4	15,4	19,5	19,6	5,2	5,4	6,5	<2,0	<2,0	<2,0	<2,0	2,0	<2,0	<2,0	<2,0	<2,0	<2,0
Avgust	13	18,9	17,3	18,5	21,2	19,6	6,3	<2,0	<2,0	2	<2,0	<2,0	2,1	<2,0	<2,0	<2,0	<2,0	<2,0	<2,0
September	13,6	12,1	17,9	18	20,4	18,8	5,8	7,1	<2,0	2,2	<2,0	<2,0	<2,0	3,7	<2,0	<2,0	<2,0	<2,0	<2,0
Oktober	7,2	14,8	19,4	20,4	20,8	20,6	12,8	4,1	<2,0	<2,0	<2,0	<2,0	<2,0	<2,0	<2,0	<2,0	<2,0	<2,0	<2,0
November	15,9	16,5	20,8	18,3	20,5	20,1	5,3	3,6	<2,0	<2,0	<2,0	<2,0	<2,0	<2,0	<2,0	<2,0	<2,0	<2,0	<2,0
December	15,8	15,8	15,2	20,5	18,9	19,9	5,3	3,8	6,5	<2,0	<2,0	<2,0	<2,0	2,4	<2,0	3,4	<2,0	<2,0	<2,0



Tabela - diagram 15-15: Prikaz meritev plinov na odplinjevalnem jašku J1 in J2 v obdobju 2013-2016 na deponiji Mala Gora

V septembru 2016 smo v skladu z novo zakonodajo ponovno podali vlogo za pridobitev OVD za zaprto deponijo, saj je prvotna vloga zavržena. Vloga je v postopku na ARSO.

2. ODVAJANJE IN ČIŠČENJE ODPADNIH VODA

Čistilne naprave

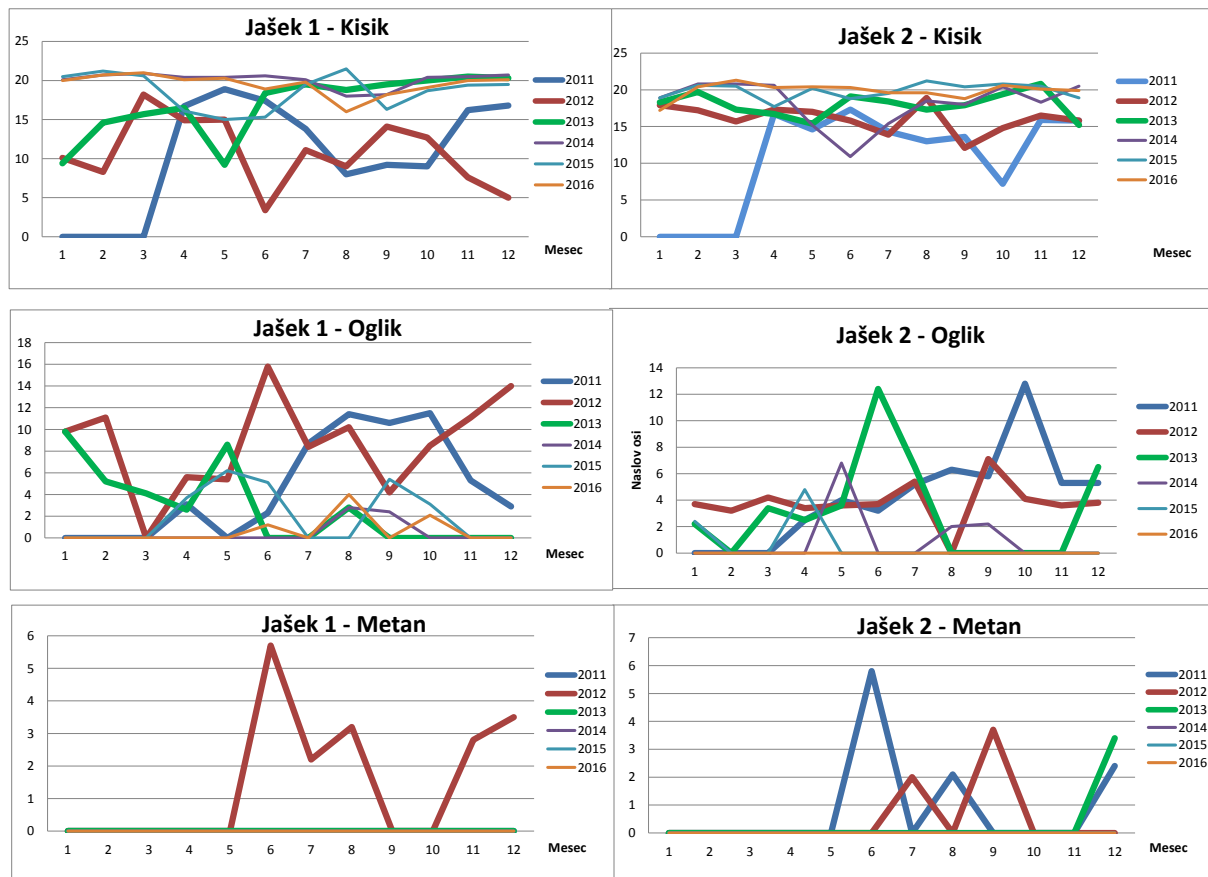
Komunala Ribnica d.o.o. ima v upravljanju pet čistilnih naprav.

➤ Čistilna naprava Ribnica

Z mesecem marcem 2013 smo prevzeli v obratovanje in najem Centralno čistilno napravo Ribnica. Naprava se nahaja JV od Hrovače, na desnem bregu Bistrice in pokriva celotno mestno naselje Ribnica. Zmogljivost čistilne naprave je 6.500 PE. Tip je SBR, kar pomeni da deluje na principu sekvenčnega biološkega reaktorja z mehanskim predčiščenjem. Naprava je sestavljena iz pretočnega bazena, črpališča, finih elektromotornih gabelj, peskolova z maščobnikom, dveh sekvenčnih bazenov, merilnika pretoka in vzorčevalnika, zgoščevalca in zalogovnika blata, objekta strojnega zgoščanja blata, kompresorske postaje in sprejem gošč iz malih komunalnih čistilnih naprav.



Slika 7: ČCN Ribnica

Na podlagi okoljevarstvenega dovoljenja smo v letu 2016 izvajali monitoringe odpadnih vod enkrat na štiri mesece. Rezultati čiščenja odpadnih voda na ČN Ribnica so odlični: učinek čiščenja po KPK 97,44%; po BPK5 99,01%. Rezultati meritev so vedno bili znotraj predpisanih vrednosti.

V letu 2016 je bilo na ČCN Ribnica očiščenih 458.137 m³ odpadnih voda.

	LETO		
	2014	2015	2016
PREČIŠČENA VODA	593.493,00	439.954,00	458.137,00



Tabela-diagram 16-16: Prikaz prečiščene odpadne vode na čistilni napravi v obdobju 2014-2016

Pri procesu čiščenja odpadne vode na čistilni napravi nastajajo tudi odpadki na finih grabljah in sitih ter v peskolovu. Ker odpadki vsebujejo snovi, ki niso primerne za odlaganje na deponiji nenevarnih odpadkov je potrebno odpadke oddajati pooblaščenim podjetjem, ki te odpadke dodatno obdelajo oziroma sežgejo.

Ostanke odpadkov, ki se naberejo na grabljah in sitih ročno odstranimo v 5 m³ zabojnik, v katerem se jih skladišči do predaje podjetju Koto d.o.o. iz Ljubljane. Odpadke, ki pa se naberejo v peskolovu tudi ročno odstranimo v 5 m³ zabojnik, v katerem se jih skladišči do predaje podjetju Ekol d.o.o. iz Kranja.

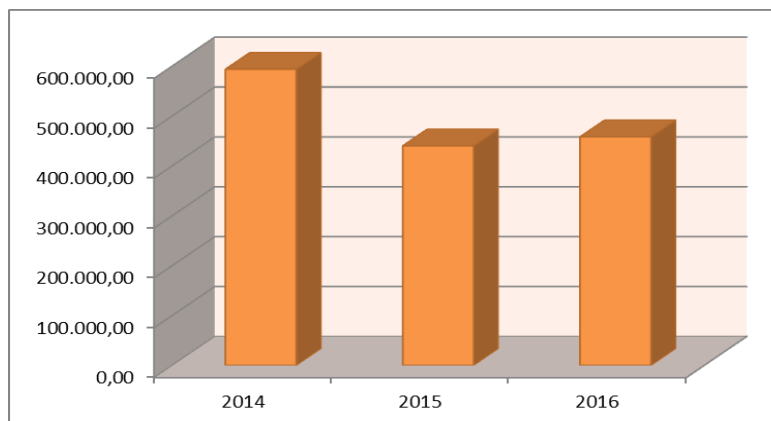

Slika 8: Zabojniki za začasno skladiščenje odpadkov iz grabelj, sit in peskolova

	LETO		
	2014	2015	2016
Blato	327.200,00	400.980,00	472.600,00
Fine grablje in sito	16.140,00	17.080,00	9.600,00
Peskolov	11.840,00	27.780,00	18.020,00



Tabela-diagram 17-17: Prikaz oddanih odpadkov v nadaljnjo predelavo v obdobju 2014-2016

Odpadki, ki se zbirajo na mehanski stopnji čiščenja v glavnini nastajajo kot posledica uporabe

vode v gospodinjstvu in spiranja onesnaženih javnih površin. Nastajanja odpadkov ne moremo preprečiti, skušamo pa jih zmanjšati z ozaveščanjem uporabnikov o tem, kaj sodi in se sme odvajati v javni kanalizacijski sistem.

Kot je razvidno iz razpredelnice in grafa, se količine odpadkov povečujejo, s tem pa rastejo tudi stroški obratovanja čistilne naprave.

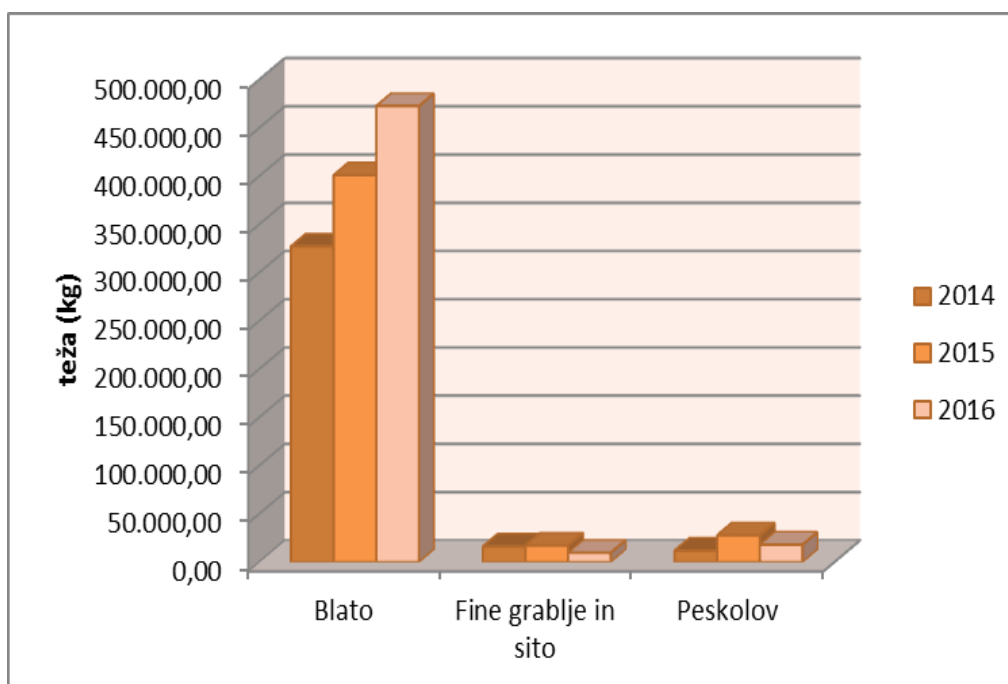
➤ Mala čistilna naprava Hrastje

Zaradi razvoja mesta z novimi zazidalnimi območji se je v naselju Hrastje leta 2008 zgradila mala komunalna čistilna naprava z zmogljivostjo čiščenja 100 PE za potrebe naselja Hrastje. Čistilna naprava je sestavljena iz mehanske stopnje, črpalke, biološke stopnje, elektro krmiljenja in puhala. V letu 2016 smo opravljali meritve odpadnih vod iz čistilne naprave. Rezultati analiz izpustnih voda za leto 2016 so bili pozitivni (KPK 99,30%).



Slika 9: MKČN Hrastje

➤ Čistilna naprava Sodražica

Čistilna naprava ima sistem čiščenja z mehanskim predčiščenjem, emšer usedalnikom in biološkim čiščenjem po patentiranem postopku BIOCOS, velikosti ČN je 1.950 PE.



Slika 10: MKČN Sodražica

V letu 2016 izvajali monitoringe odpadnih vod. Rezultati čiščenja odpadnih voda so pozitivni (KPK 96,82%). V letu 2016 se je na čistilno napravo odpeljalo 156 greznic.

➤ Čistilna naprava Novi Pot

V letu 2008 se je v vasi Novi Pot zgradila mala komunalna čistilna naprava z zmogljivostjo čiščenja 16 PE. Čistilna naprava je sestavljena iz mehanske stopnje, črpalke, biološke stopnje, elektro krmiljenja in puhala.



Slika 11: MKČN Novi pot

➤ Čistilna naprava Žimarice

Čistilna naprava je postavljena na parcelno številko 225/2 k.o. Žimarice, med državno cesto Bloška polica – Sodražica in potokom Bistrica.

Čistilno napravo sestavljajo črpališče, primarni usedalnik »Emšer«, precejalnik Bioclere, nazivne velikosti 280 PE.



Slika 12: MKČN Žimarice

Velika količina maščobe povzroča nepravilno delovanje bioreaktorja, saj se oprijema precejalnikov na katerih je film pritrjena biomase in s tem maščoba preprečuje pronicanje oziroma dostop odpadne vode do bakterij, posledično je učinek čiščenja bistveno manjši. Maščobo je opaziti v prvem delu bioreaktorja, kjer je tudi dotok odpadne vode in je bistveno bolj obremenjen, kot v zadnjem delu reaktorja, kjer je obremenitev manjša in posledično je pritrjena biomasa na precejalnikih brezhibna.

Kot ukrep za izboljšanje učinka čiščenja se je izvajalo bolj frekvenčno čiščenje mehanske stopnje (emšer) in črpališča, pogostejše nastavitve delovanja bioreaktorja ter dodajanje encimov za razkroj maščobe. Na podlagi izvajanja ukrepov je bilo opaziti izboljšanje, predvsem na kvaliteti biomase. V letu 2016 je odpadna voda, ki odteka iz čistilne naprave v eni od dveh meritev presegla mejne vrednost iz Okoljevarstvenega dovoljenja št.: 35441-48/2010-7, in sicer enkrat v parametru BPK5.

Nadaljnji možni ukrepi so dodajanje učinkovitejših encimov za razkroj maščob in čiščenje reaktorja (zahtevnejši vzdrževalni ukrep). Učinkovitejši in bolj trajnostni pa bi bil montaža maščobnika.

Kanalizacijski sistem

Kot izvajalec javne službe skrbimo za nemoteno obratovanje, vzdrževanje ter nadzor delovanja in uporabe javne kanalizacije v občinah Ribnica, Sodražica in Loški Potok. O obratovanju, vzdrževanju in nadzoru objektov javne kanalizacije vodimo predpisane evidence.

Občina	Dolžina kanalskih vodov sekundarnega in primarnega omrežja, ki ga upravljamo (m)	Dolžina mešanega kanalizacijskega sistema (m)	Dolžina ločenega kanalizacijskega sistema (m)
Ribnica	19.457,67	15.634,83	3.822,84
Sodražica	15.809,47	9.771,00	6.038,47
Loški Potok	4.659,78	0,00	4.659,78



Tabela-diagram 18-18: Prikaz vrsto in dolžino kanalizacijskega sistema

Občina	Število oseb, ki odvajajo odpadno vodo v greznico ali mkčn	Število priključenih oseb, ki odvajajo odpadno vodo v javno kanalizacijo
Ribnica	6393	2567
Sodražica	1143	996
Loški Potok	1371	208

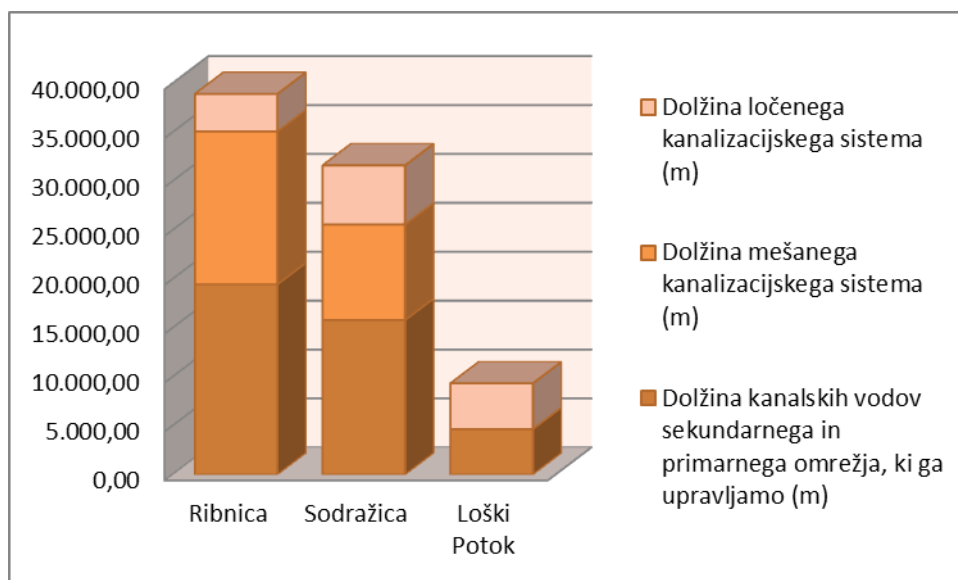

Tabela-diagram 19-19: Prikaz načina odvajanja odpadnih vod iz gospodinjstva

Občina	Število oseb, ki odvajajo odpadno vodo v greznico ali mkčn (%)	Število priključenih oseb, ki odvajajo odpadno vodo v javno kanalizacijo (%)
Ribnica	71,35	28,65
Sodražica	53,44	46,56
Loški Potok	86,83	13,17

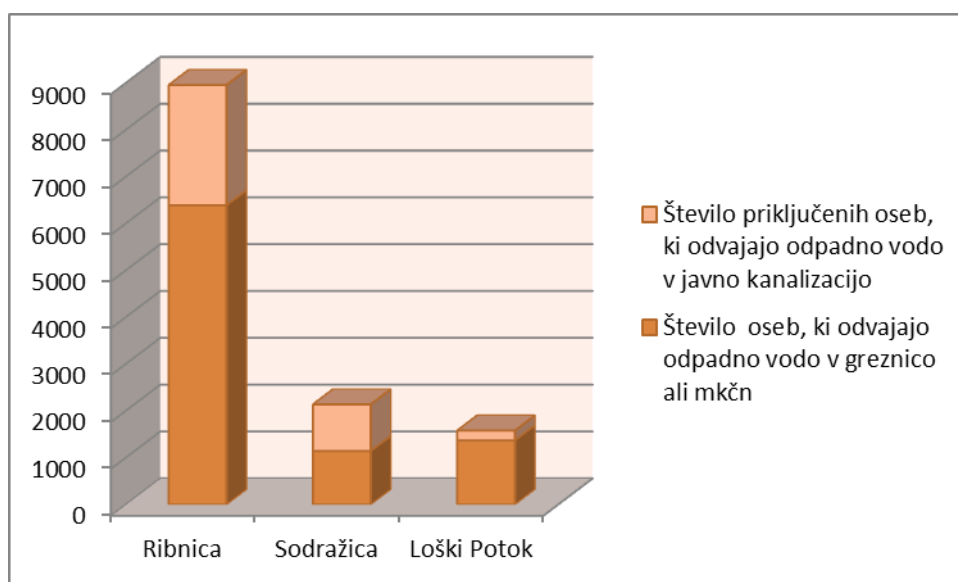

Tabela-diagram 20-20: Prikaz načina odvajanja odpadnih vod iz gospodinjstva v %

Pri vzdrževanju javne kanalizacije moramo kot izvajalec javne službe zagotavljati tekoči nadzor stanja na objektih javne kanalizacije, ki obsega sistematične letne preglede revizijskih jaškov, kontrolo iztokov in priključkov, zasledovanje in analiziranje podatkov iz kontrolnih instrumentov ter zbiranje predlogov in pripomb uporabnikov javne kanalizacije, sistematično čiščenje in vzdrževanje objektov javne kanalizacije, letno deratizacijo ter čiščenje in popravilo javne kanalizacije.

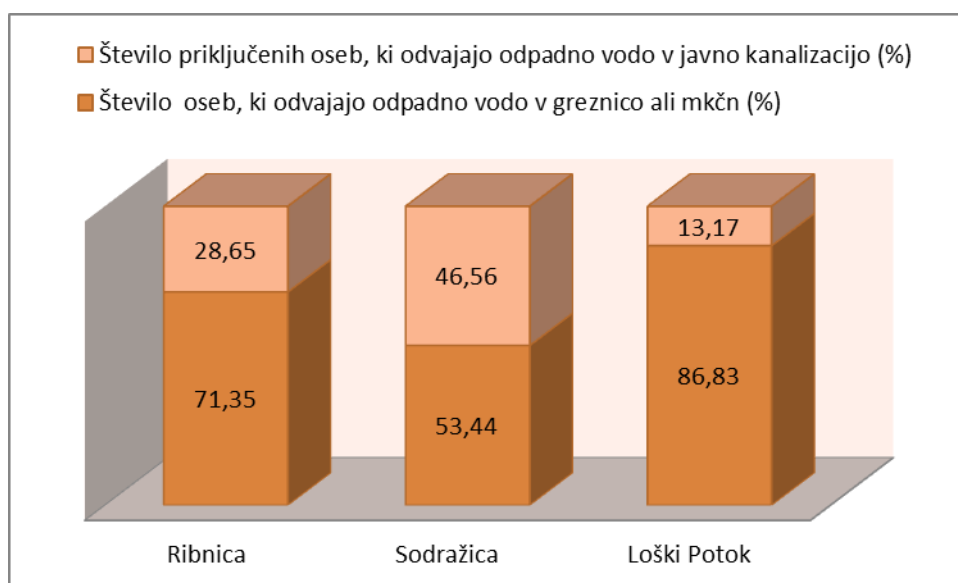

Slika 13: Čiščenje fekalne kanalizacije

Greznice

V letu 2014 smo pričeli s sistematičnim praznjenjem greznic na 3 leta skladno z zakonodajo.



Slika 14: Traktor s cisterno za praznjenje greznic

Vsako posamezno gospodinjstvo smo pravočasno obvestili o predvidenem terminu praznjenja greznice ali MKČN. V kolikor predlagani termin občanom ni ustrežal, so imeli možnost, da so praznjenje prestavili za obdobje znotraj enega meseca.

V letu 2016 smo v vseh treh občinah izpraznili 1.092 greznic, kar je za 112 greznic več kot v letu 2015.

	LETO			
OBČINA	2013	2014	2015	2016
RIBNICA	175,00	510,00	638,00	569,00
SODRAŽICA	26,00	57,00	157,00	160,00
LOŠKI POTOK	18,00	52,00	185,00	363,00
SKUPAJ	219,00	619,00	980,00	1.092,00



Tabela-diagram 21-21: Prikaz izpraznjenih greznic v obdobju 2013-2016

Zaradi sistematičnega praznjenja so količine prevzetega grezničnega blata v letu 2016 5.460,00 m³.

OBČINA	LETO			
	2013	2014	2015	2016
RIBNICA	875,00	2.550,00	3.190,00	2.845,00
SODRAŽICA	130,00	285,00	785,00	800,00
LOŠKI POTOK	90,00	260,00	925,00	1.815,00
SKUPAJ	1.095,00	3.095,00	4.900,00	5.460,00

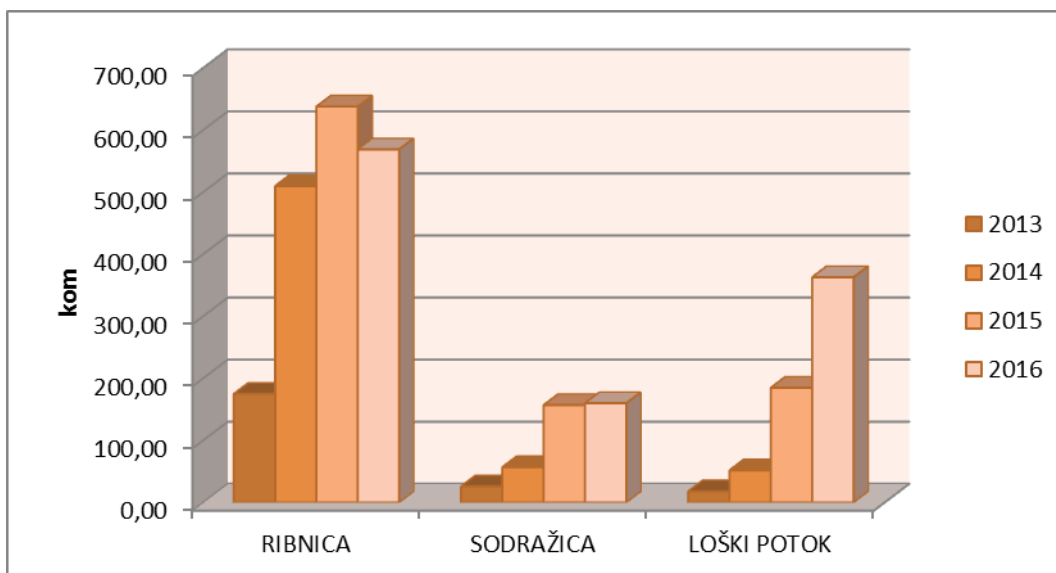

Tabela-diagram 22-22: Prikaz izpraznjenega grezničnega blata (m³) v obdobju 2013-2016

Posledično večjemu prevzetju grezničnega blata se je dvignila tudi količina dehidriranega blata, ki ga odvažamo na podjetje Koto d.o.o., Ljubljana.

	LETO		
	2014	2015	2016
BLATO	327.200,00	400.980,00	472.600,00

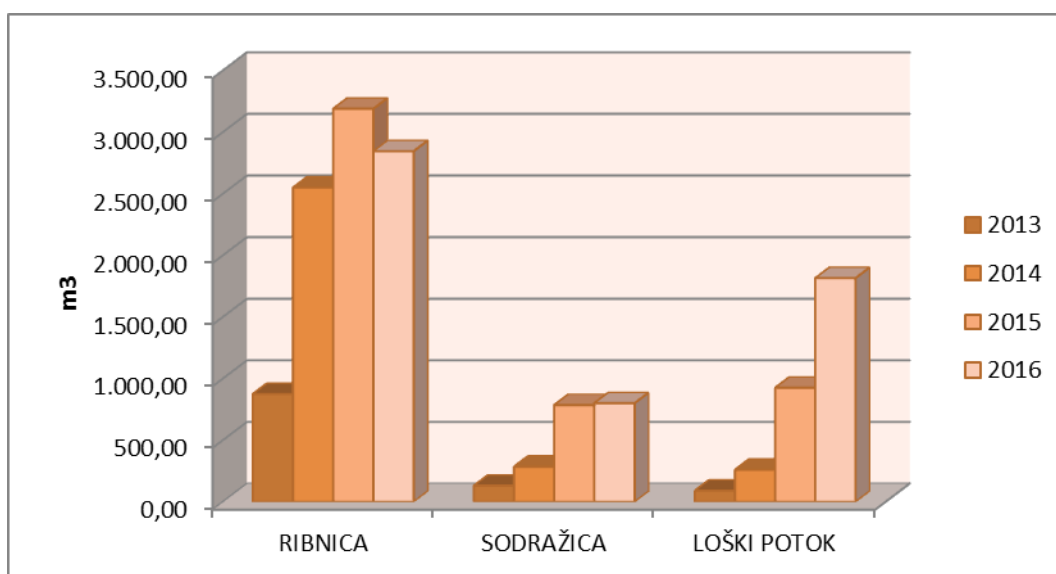

Tabela-diagram 23-23: Prikaz zbranega dehidriranega blata v obdobju 2014-2016

Pri praznjenju greznic smo ugotovili, da so le te v zelo slabem stanju, saj nekatere niso bile praznjene tudi 20 let in več. V praksi to povzroča precej stroškov. Greznične gošče poleg visokih vrednosti KPK in BPK5 vsebujejo tudi visoke koncentracije dušikovih spojin in fosfatov, kar lahko povzroči precejšnja nihanja v fazi terciarnega čiščenja. Posledice obremenitve ČNR z greznicami so bistveno povečana poraba električne energije za aeracijo bazenov, bistveno povečana poraba vode, kemikalij in seveda velika količina novo nastalih odpadkov, za katere je potreben odvoz na nadaljnjo predelavo.

3. POGREBNA IN POKOPALIŠKA DEJAVNOST

Pogrebno in pokopališko dejavnost opravljamo v občinah Ribnica, Sodražica in Loški Potok, skupaj upravljamo z 11 pokopališči: Dolenja vas, Prigorica, Hrovača, Sodražica, Hrib-Loški Potok, Draga, Sv. Marko, Sv. Gregor, Gora, Trava in Stari Kot. Na vseh pokopališčih upravljamo mrliške vežice in skrbimo za letno in zimsko vzdrževanje objektov, zelenic in cvetličnih gredic.

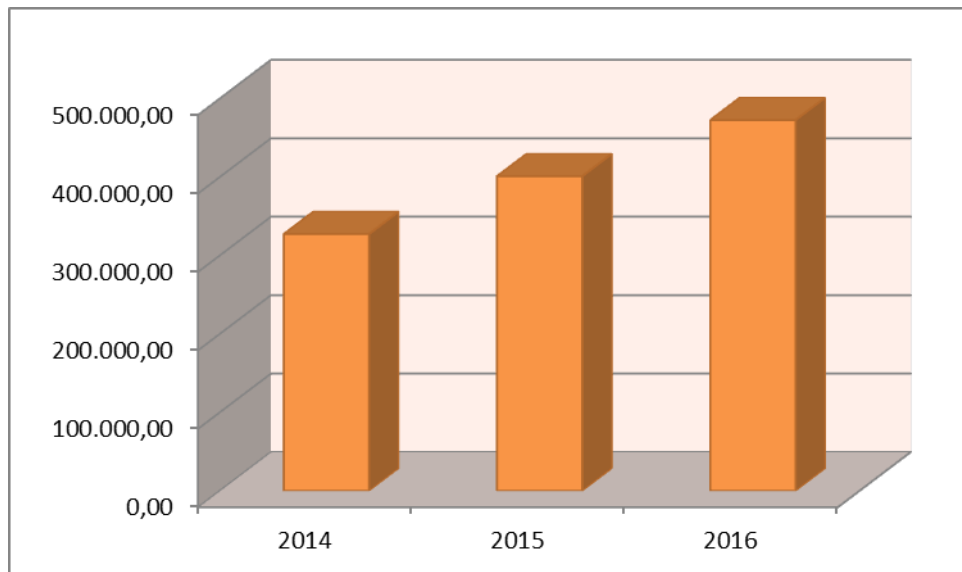
V letu 2016 smo opravili 125 pogrebov od tega v občini Ribnica 66 v občini Sodražica 28, ter v občini Loški Potok 31.

OBČINA	ŠTEVILO POGREBOV V LETU			
	2013	2014	2015	2016
RIBNICA	86	65	99	66
SODRAŽICA	17	28	23	28
LOŠKI POTOK	31	34	28	31
SKUPAJ	134	127	150	125



Tabela – Diagram 24-24: Primerjava opravljenih pogrebov od leta 2013 – 2016 v občinah Ribnica, Sodražica in Loški Potok

➤ **Občina Ribnica**

POKOPALIŠČE	ŠTEVILO POGREBOV V LETU			
	2013	2014	2015	2016
HROVAČA	55	41	67	44
PRIGORICA	18	12	21	9
SV. GREGOR	3	9	5	7
VELIKE POLJANE	7	1	1	2
RAKITNICA	3	2	5	4
SKUPAJ	86	65	99	66

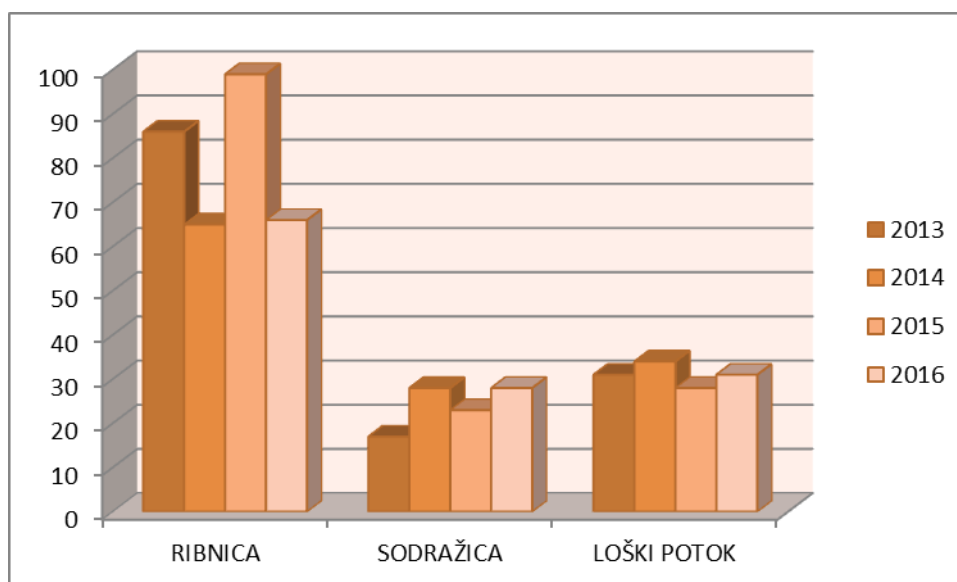

Tabela – Diagram 25-25: Primerjava opravljenih pogrebov od leta 2013 – 2016 v občini Ribnica

➤ **Občina Sodražica**

POKOPALIŠČE	ŠTEVILO POGREBOV V LETU			
	2013	2014	2015	2016
SODRAŽICA	14	21	17	21
GORA	0	1	2	3
SV. MARK	3	6	4	4
SKUPAJ	17	28	23	28

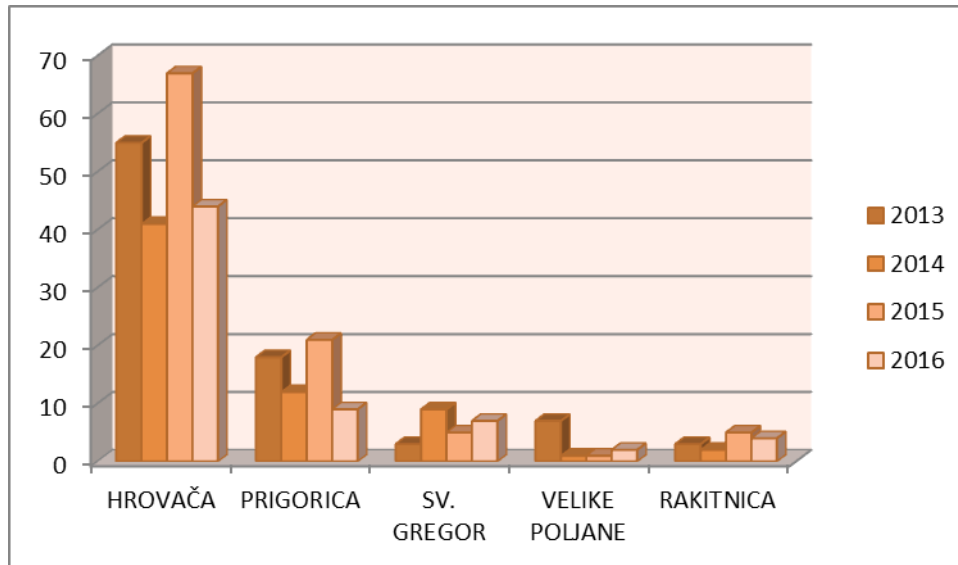

Tabela – diagram 26-26: Primerjava opravljenih pogrebov od leta 2013 – 2016 v občini Sodražica

➤ **Občina Loški Potok**

POKOPALIŠČE	ŠTEVILO POGREBOV V LETU			
	2013	2014	2015	2016
LOŠKI POTOK	23	30	21	22
TRAVA	4	1	3	3
DRAGA	4	2	2	5
STARI KOT	0	1	2	1
SKUPAJ	31	34	28	31

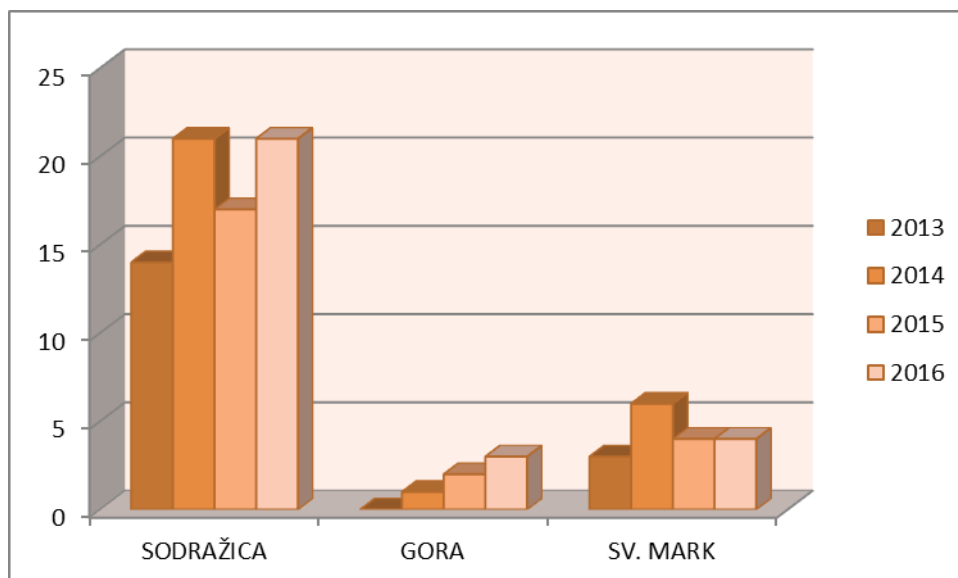

Tabela – diagram 27-27: Primerjava opravljenih pogrebov od leta 2013 – 2016 v občini Loški Potok

➤ **Primerjava med žarnimi in klasičnimi pogrebi**

V letu 2016 smo opravili 18 klasičnih in 107 žarnih pogrebov.

OBČINA	POGREBI V LETU	
	KLASIČEN	ŽARNI
RIBNICA	11	56
SODRAŽICA	5	23
LOŠKI POTOK	2	28
SKUPAJ	18	107

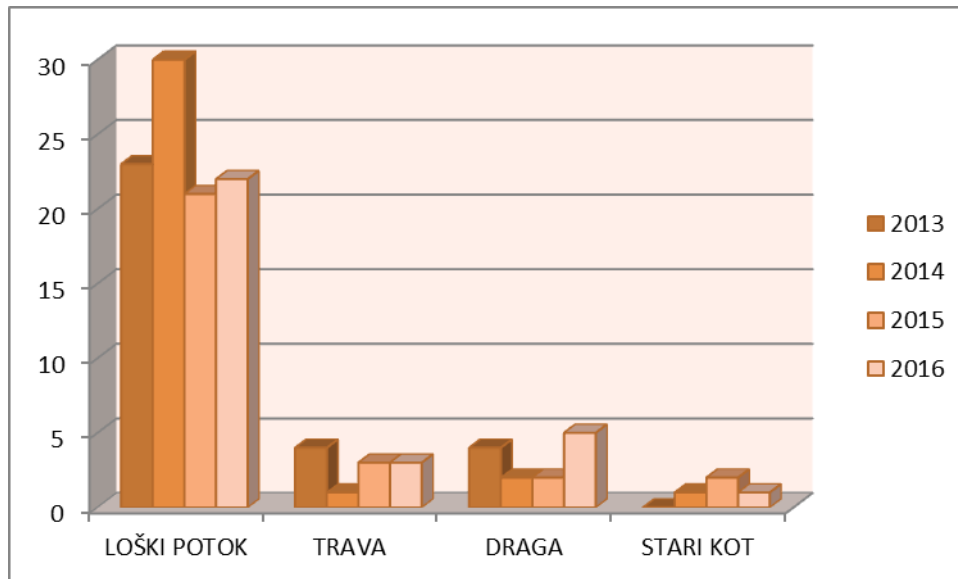

Tabela – diagram 28-28: Primerjava med klasičnimi in žarnimi pokopi v letu 2016 v občinah Ribnica, Sodražici in Loškemu Potoku

LETO	POGREBI V LETU	
	KLASIČEN	ŽARNI
2014	16	111
2015	33	119
2016	18	107

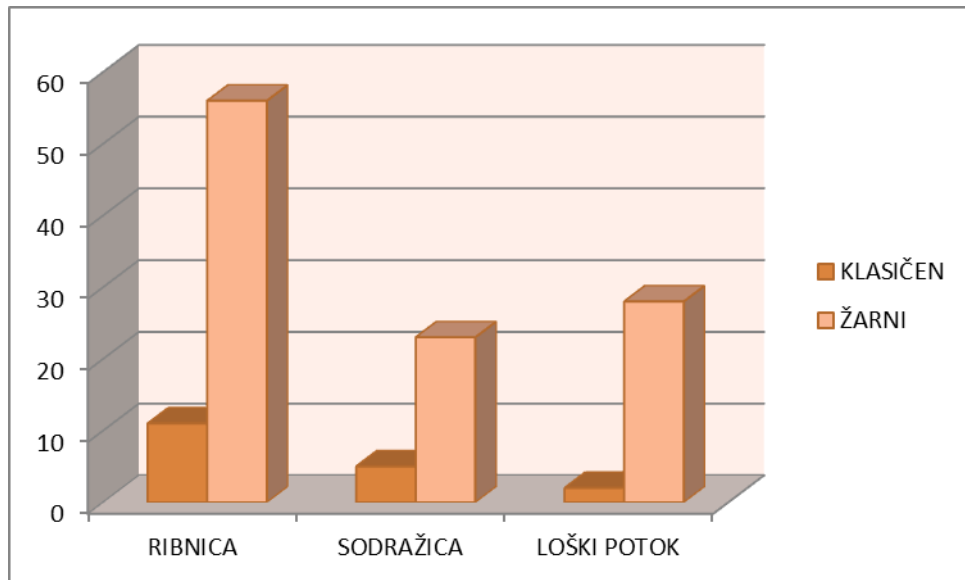

Tabela – diagram 29-29: Primerjava med opravljenimi klasičnimi in žarnimi pokopi od leta 2014 – 2016 v občinah Ribnica, Sodražica in Loški Potok

Na vseh pokopališčih zbiramo odpadne nagrobne sveče, mešano embalažo (lončke od cvetličnih sadik, vrečke od zemlje..) in bio odpad.

V letu 2016 smo zbrali 23.240 kg odpadnih nagrobnih sveč.

	LETO		
	2014	2015	2016
ZBRANE SVEČE (KG)	20.840,00	23.240,00	23.380,00

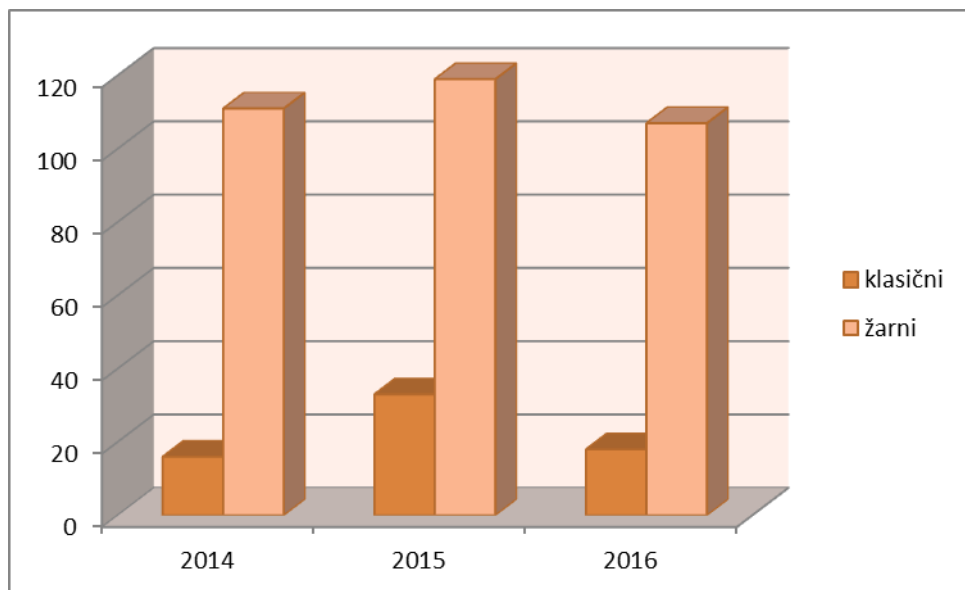

Tabela – diagram 30-30: Primerjava zbranih odpadnih nagrobnih sveč na pokopališčih v vseh treh občinah od leta 2014 – 2016

Na vseh pokopališčih, ki jih imamo v upravljanju, smo izvajali vzdrževalna dela, kot so zamenjava poškodovanih fontan, urejanje gredic pred vežicami, košnja trave, urejanje peščenih stezic, popravila obzidij, pluzenje in odstranjevanje snega, zasaditve okrasnih rastlin,...

V letu 2016 smo izvedli tudi gradbena dela na naslednjih pokopališčih

- Hrovača:

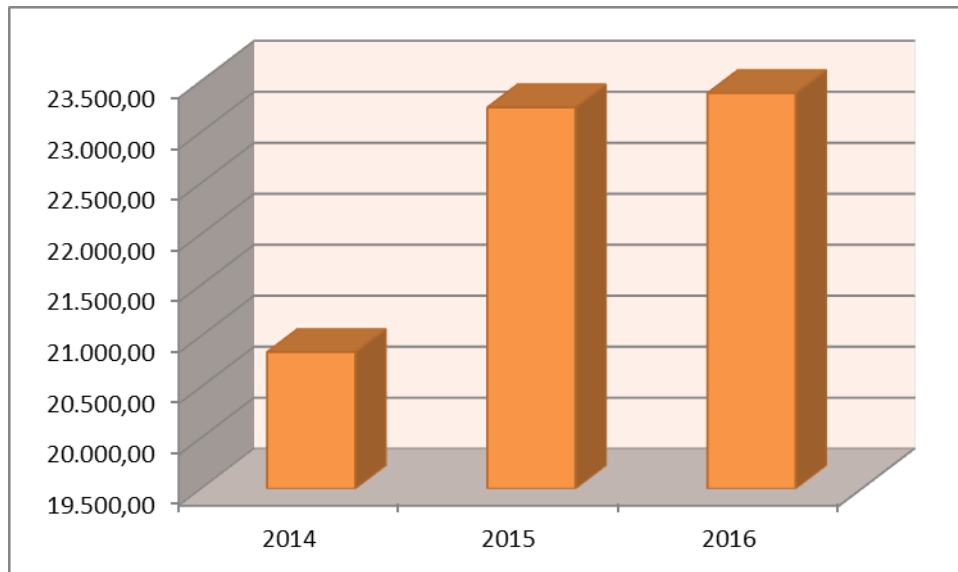
- obnova dotrajane kape obzidja pokopališča v Hrovači
- zamenjava poškodovanih robnikov ob zelenici pred vežico
- ureditev prostora za zbiranje odpadkov iz pokopališča Hrovača
- ureditev zelenice pred vežico
- obnova dotrajanega vodovodnega sistema



Slika 15: Zasaditev pred vežico v Hrovači

- Dolenja vas:
 - popravilo ograje in vrat na pokopališču
 - ureditev zelenice pred vežico

- Sodražica:
 - popravilo steze na pokopališču
 - izdelava tlakovane steze na pokopališču Gora

- Draga
 - popravilo robnikov in asfalta pred vežico
 - popravilo steze na pokopališču

Stroške, ki nastajajo pri izvajanju pogrebne in pokopališke dejavnosti, pokrivamo z zaračunavanjem storitev uporabnikom.

4. OGREVANJE

V letu 2016 je Komunala Ribnica izvajala ogrevanje samo v blokovski soseski v Sodražici. Vsi navedeni ogrevalni sistemi so v kurilni sezoni 2016 porabili 37.503 l kurilnega olja.

5. VZDRŽEVANJE JAVNIH POVRŠIN

Vzdrževanje javnih površin se izvaja v Ribnici, na Griču in v Dolenji vasi. V obdobju vegetacije v omenjenih naseljih kosimo zelene površine najmanj 2x mesečno.

Poleg košnje trave v mestnem naselju Ribnica izvajamo tudi čiščenje in pometanje javnih površin, urejanje gredic, katere so zasajene z vrtnicami ali grmovnicami in obrezujemo parkovno drevje. V zimskem času iz pohodnih javnih površin (pločniki, stezice) odstranjujemo sneg.



Slika 16: Košnja zelenic v Ribnici

V občini Ribnica upravljamo s plakatnimi mesti in izvajamo plakatiranje ter skrbimo za obešanje transparentov.

Ob občinskih in državnih praznikih obešamo v mestu Ribnica občinske in državne zastave. V času novoletnih praznikov poskrbimo za novoletno okrasitev Ribnice.

6. VZDRŽEVANJE LOKALNIH CEST IN JAVNIH POTI

Komunala Ribnica od leta 1999 izvaja redno vzdrževanje lokalnih cest in javnih poti v občini Ribnica, od leta 2001 pa tudi v občini Sodražica. Skupaj vzdržujemo 84,5 km lokalnih cest in 137 km javnih poti. Vzdrževanje obsega tudi vzdrževanje javnih površin v teh občinah (pločniki in parkirišča).

V sklopu zimskega vzdrževanja so se izvajala dela pluženja, posipanja, odvoza snega, ročnega odstranjevanja snega, krpanja s hladno maso in pregleda cest.

V letnem času smo izvajali strojno in ročno pometanje cest, košnjo ob cestah, asfaltiranje, popravilo bankin, ureditev odvodnjavanja, obsekovanje vejevja, čiščenje jarkov, jaškov in peskolovov, barvanje ograj na mostovih, obnovo horizontalne in vertikalne signalizacije in vsa ostala dela rednega vzdrževanja.

Naše podjetje ima organizirano 24 urno dežurstvo skozi celo leto, ki opravlja intervencijska opravila izven delovnega časa, preglede cest v zimskem času in na osnovi tega odreja pluženje in posipavanje cest.

Za izvajanje vzdrževanja cest imamo na razpolago svojo opremo in stroje, dela pa izvajamo tudi s pomočjo kooperantov.

V letu 2016 smo opravili tudi naslednja večja vzdrževalna dela na cestah:

- freziranje poškodovanega cestišča in asfaltiranje na cesti Dolenja vas – Rakitnica,
- freziranje poškodovanega cestišča in asfaltiranje na cesti Sodražica – Sveti Gregor
- sanacija asfaltnih vozišč z krpanjem na cestah v centru Ribnice, Gorenji Lazi
- izdelava meteorne kanalizacije s ponikovalnico v Lepovčah
- sanacija makadamski cest Nemška vas – Ugar, Ribnica – Seljan, Zamostec – Sinovica, Sodražica – Strmca – Slemenska cesta
- izdelava propustov Zamostec, Travna gora, Grdi Dol
- ureditev makadamske ceste Zamostec – Sinovica in Sodražica - Strmca
- sanacija brežine potoka v Kadicah
- čiščenje jarkov za odvajanje vode po neurjih



Slika 17: Rezanje in krpanje cest z asfaltom

Za potrebe zimskega vzdrževanja cest se je v letu 2016 porabilo 470 ton soli in 566 m³ sipine.

Občina \ Leto	2012	2013	2014	2015	2016
Ribnica – sol (t)	367,2	388,8	345	287	342
Sodražica – sol (t)	142,8	151,2	134	115	128
SKUPAJ SOL (t)	510	540	479	402	470



Tabela – diagram 31-31: Primerjava porabe soli od leta 2012-2016 za občini Ribnica in Sodražica

Občina \ Leto	2012	2013	2014	2015	2016
Ribnica – sipina (m3)	539	963	220	684	405
Sodražica-sipina (m3)	346	430	95	258	161
SKUPAJ SIPINA (m3)	885	1393	315	942	566

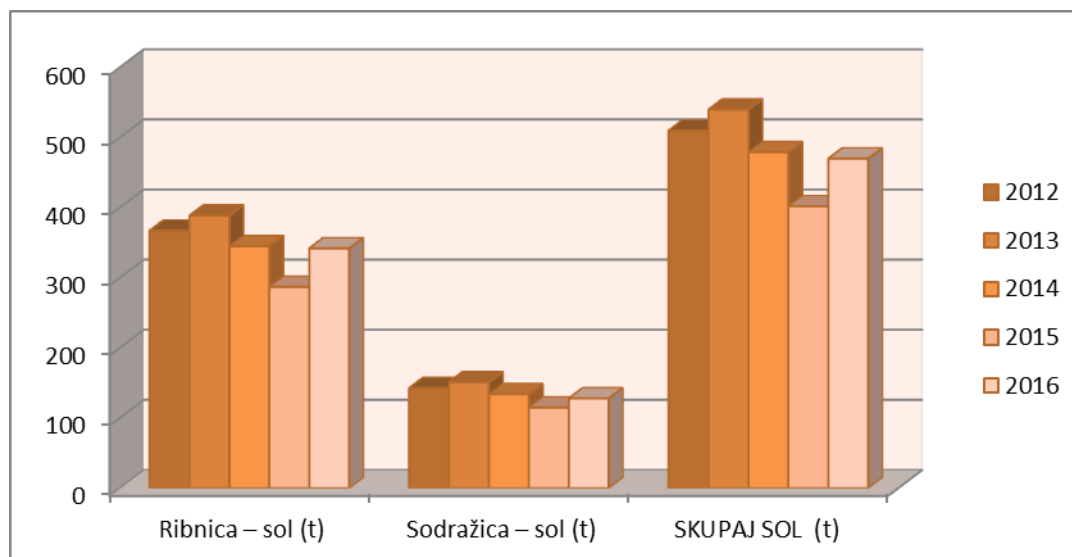

Tabela – diagram 32-32: Primerjava porabe sipine od leta 2012-2016 za občini Ribnica in Sodražica

Občina Ribnica je za potrebe vzdrževanja cest v letu 2016 namenila 340.000 € (170.000 € za

zimsko in 170.000 € za letno vzdrževanje), Občina Sodražica pa 148.000 € (77.500 € za zimsko in 70.500 € za letno vzdrževanje).

Občina \ Leto	2012	2013	2014	2015	2016
Ribnica - zimska (€/km)	1367	1751	1178	1082	1075
Sodražica- zimska (€/km)	853	1743	820	1340	1347

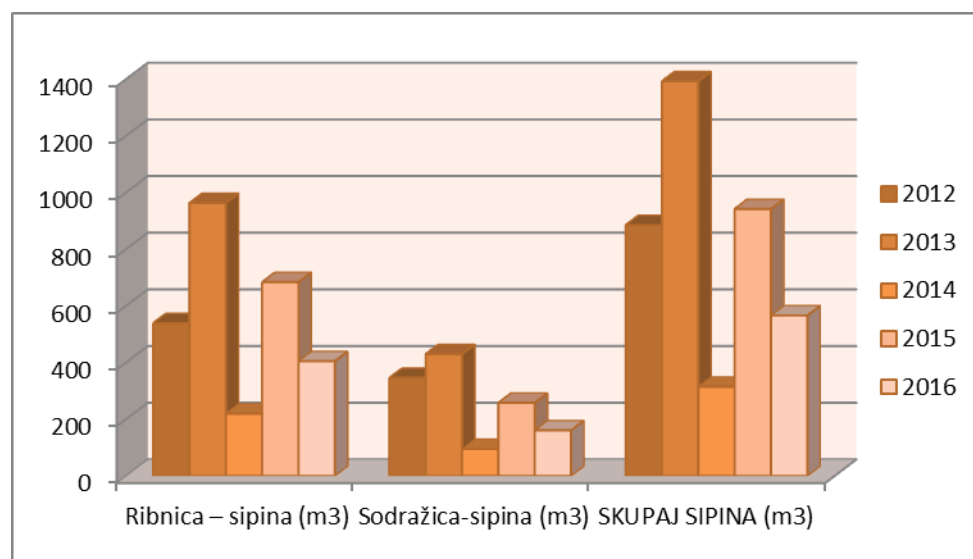

Tabela – diagram 33-33: Primerjava porabe sredstev za zimsko vzdrževanje od leta 2012-2016 za občini Ribnica in Sodražica

Občina \ Leto	2012	2013	2014	2015	2016
Ribnica - letna (€/km)	1623	1242	1146	1082	1075
Sodražica - letna (€/km)	613	583	855	817	1226

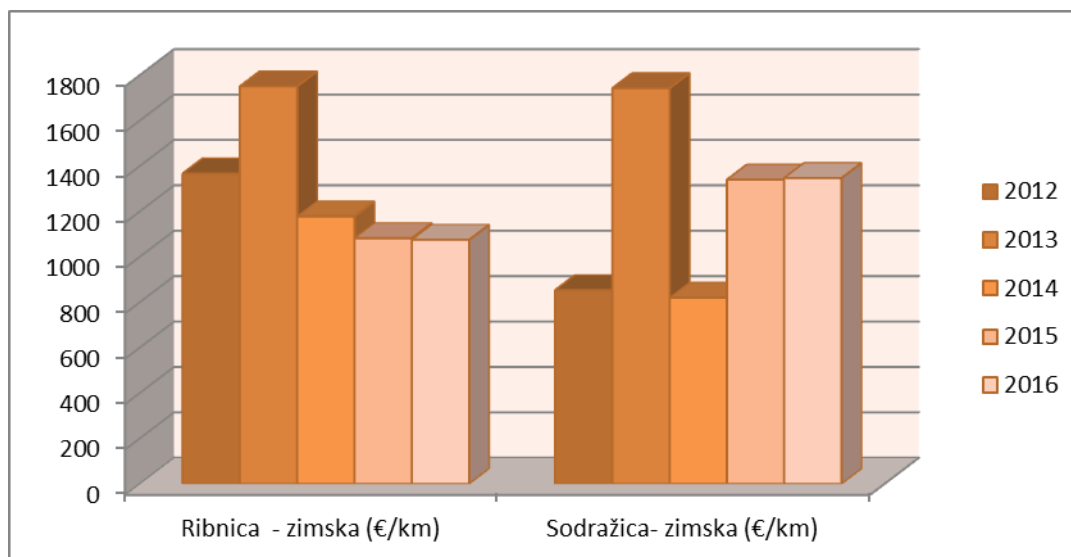

Tabela – diagram 34-34: Primerjava porabe sredstev za letno vzdrževanje od leta 2012-2016 za občini Ribnica in Sodražica

7. TRŽNA DEJAVNOST

Komunala Ribnica izvaja različna dela v sklopu tržne dejavnosti.

- V Občini Ribnica smo v letu 2016 izvedli:
 - popravilo glavnega voda kanalizacije v Lepovčah
 - ureditev športnega igrišča v OC Ugar (kanalizacija, platoji, panelna ograja)
 - izdelava odvodnjavanja Hudi Konec
 - ureditev dvorišč in asfaltiranje v Žlebiču, Dolenji vasi, Lepovčah
 - izdelava kanalizacije podjetje DETA
 - sanacija vozišč po popravljenih vodovodnega omrežja
 - priklop hiš na javno kanalizacijo
 - popravilo jaškov kanalizacije
 - popravilo iztoka v potok iz ČN Ribnica
 - posekali drevesa na Prijateljevem trgu, pred Občino in v gradu
 - zalivanje reg na igrišču Sveti Gregor
 - izdelava podstavkov za zastave pred občino
- V Občini Sodražica smo v letu 2016 izvedli:
 - tlakovanje steze na pokopališču na Gori
 - priklop hiš na javno kanalizacijo.
 - v vrtcu smo postavili streho nad peskovnikom

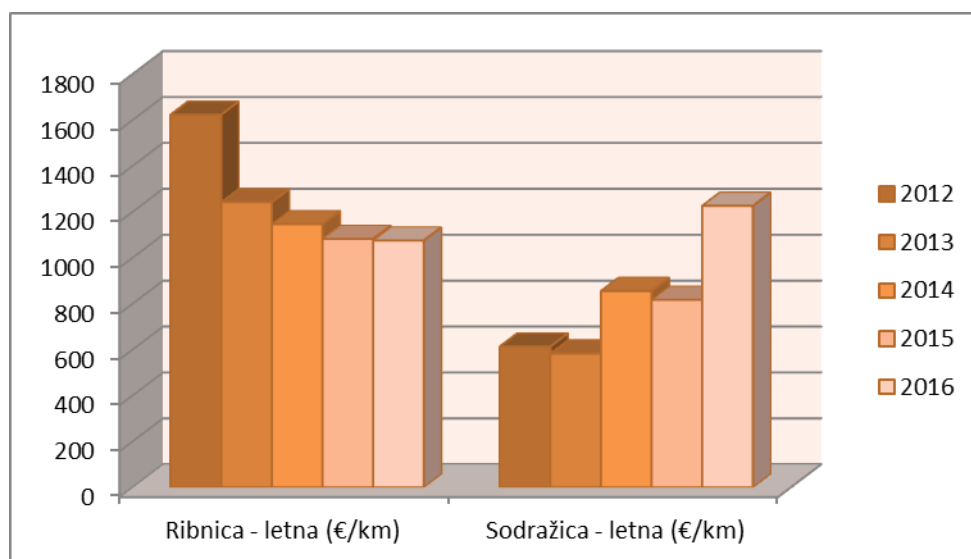

Slika 18: Izdelava kanalizacije Lepovče

Za ostale naročnike pa smo pripravili in asfaltirali tudi nekaj dvorišč in prekopov cest, plužili in posipavali dvorišča in dovozne poti, obrezovali žive meje, posekali drevesa,.... Prodajali smo tudi zabojnike za odpadke in vodili analitične evidence za pokrivanje stroškov.

Na cestnem oziroma gradbenem delu tržne dejavnosti smo v letu 2016 opravili za cca 79.200

€ realizacije. Na investicijskem vzdrževanju kanalizacijskega omrežja pa smo opravili še za 58.000 € gradbenih del.

	2012	2013	2014	2015	2016
Vrednost gradbenih del (€) z ddv	34.570	61.435	61.452	108.095	79.200



Tabela – diagram 35-35: Primerjava izvedenih gradbenih del od leta 2012-2016 za občini Ribnica in Sodražica



Slika 19: Ureditev nadkritja peskovnika v vrtcu v Sodražici

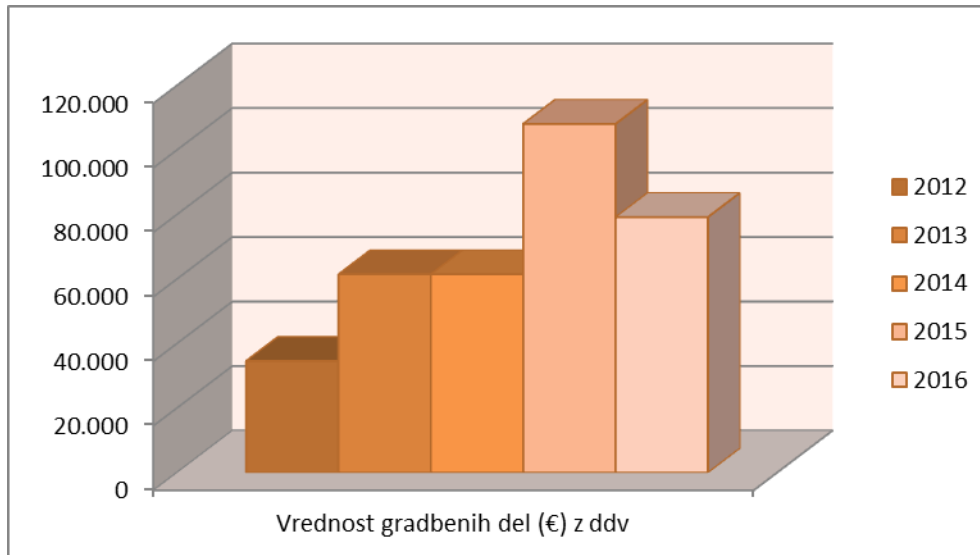

Slika 20: Asfaltiranje dvorišč

Z opisom posameznih dejavnosti smo prikazali delovanje Komunale Ribnica d.o.o. v letu 2016. Poročilo dopolnjujemo z računovodskim poročilom.

RAČUNOVODSKO POROČILO

UVOD

Pri pripravi računovodskih izkazov podjetje uporablja določila Slovenskih računovodskih standardov.

V letu 2016 je podjetje ustvarilo za 2.185.881,84 EUR prihodkov, kar je za 3,50% manj kot v letu 2015. Pri tem je imelo za 2.181.516,08 EUR stroškov in odhodkov. Stroški in odhodki so v primerjavi z letom 2015 nižji za 2,54%. Rezultat celotnega poslovanja v letu 2016 je dobiček v višini 4.365,76 EUR. Podjetje za leto 2016 nima obveznosti za davek od dohodkov pravnih oseb.

(v EUR s centi)

	Leto 2016	Leto 2015	I 16/15
Prihodki poslovanja (redni in drugi)	2.185.881,84	2.265.128,62	96,50
Stroški in odhodki poslovanja	2.181.516,08	2.238.485,48	97,46

(v EUR s centi)

	Leto 2016	Leto 2015	I 16/15
Rezultat poslovanja (poslovni del)	-8.525,71	22.013,41	-38,73
Rezultat celotnega poslovanja	4.365,76	26.643,14	16,39
Čisti dobiček obračunskega obdobja	4.365,76	22.812,05	19,14

Prihodki in stroški poslovanja po letih:

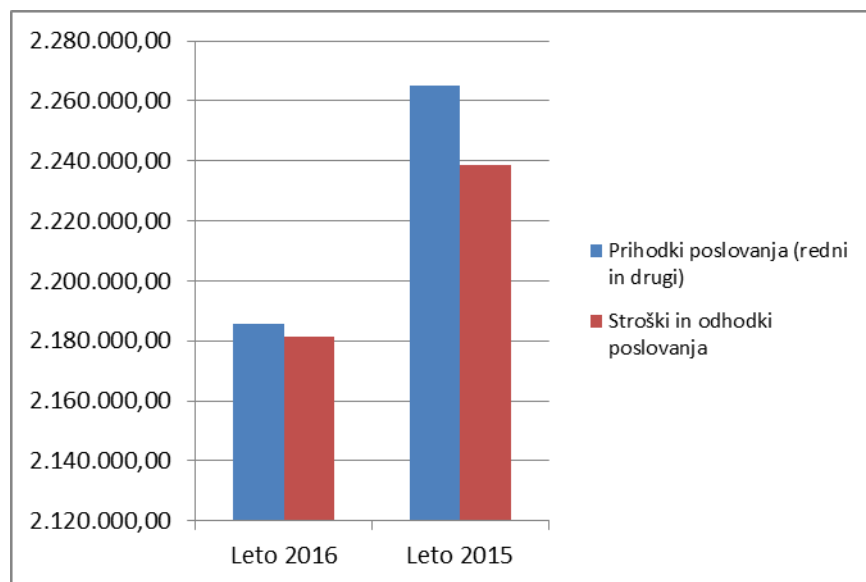

Rezultat po letih:

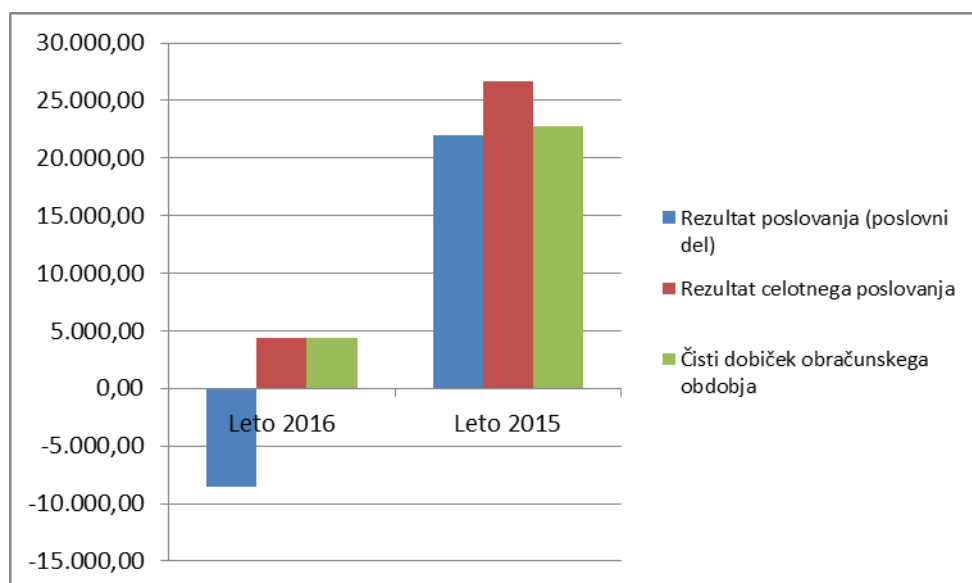

BILANCA STANJA

(v EUR s centi)

1	Postavka	Oznaka za AOP	Znesek		Indeks 16/15
			Leto 2016	Leto 2015	
2	3	4	5	6	
	SREDSTVA (002+032+053)	001	867.465,46	822.451,89	105,47
A.	DOLGOROČNA SREDSTVA (003+010+018+019+027+031)	002	343.019,15	342.789,05	100,07
I.	Neopredmetena sredstva in dolgoročne aktivne časovne razmejitev (004+009)	003	1.962,30	4.000,68	49,05
1.	Neopredmetena sredstva (005 do 008)	004	1.962,30	4.000,68	49,05
a)	Dolgoročne premoženjske pravice	005	1.962,30	4.000,68	49,05
II.	Opredmetena osnovna sredstva (011 do 017)	010	308.295,62	306.027,14	100,74
2.	Zgradbe	012	140.817,35	112.179,99	125,53
3.	Proizvajalne naprave in stroji	013	167.478,27	193.847,15	86,40
V.	Dolgoročne poslovne terjatve (028 do 030)	027	32.761,23	32.761,23	100,00
3.	Dolgoročne poslovne terjatve do drugih	030	32.761,23	32.761,23	100,00
B.	KRATKOROČNA SREDSTVA (033+034+040+048+052)	032	514.639,46	473.833,33	108,61
II.	Zaloge (035 do 039)	034	13.708,99	17.385,29	78,85
1.	Material	035	9.345,57	17.385,29	53,76
4.	Trgovsko blago	038	4.363,42	0,00	
IV.	Kratkoročne poslovne terjatve (049 do 051)	048	356.419,24	336.635,83	105,88
2.	Kratkoročne poslovne terjatve do kupcev	050	314.561,18	294.915,87	106,66
3.	Kratkoročne poslovne terjatve do drugih	051	41.858,06	41.719,96	100,33
V.	Denarna sredstva	052	144.511,23	119.812,21	120,61
C.	KRATKOROČNE AKTIVNE ČASOVNE RAZMEJITVE	053	9.806,85	5.829,51	168,23
	Zunajbilančna sredstva	054	6.824.647,82	6.664.780,77	102,40

(v EUR s centi)

1	Postavka	Oznaka za AOP	Znesek		Indeks 16/15
			Leto 2016	Leto 2015	
1	2	3	4	5	6
	OBVEZNOSTI DO VIROV SREDSTEV (056+072+075+085+095)	055	867.465,46	822.451,89	105,47
A.	KAPITAL (057+060+061+067+301+068- 069+070-071)	056	323.456,12	319.090,36	101,37
I.	Vpoklicani kapital (058-059)	057	118.396,00	118.396,00	100,00
1.	Osnovni kapital	058	118.396,00	118.396,00	100,00
III.	Rezerve iz dobička (062+063-064+065+066)	061	11.839,60	11.839,60	100,00
1.	Zakonske rezerve	062	11.839,60	11.839,60	100,00
VI.	Preneseni čisti dobiček	068	188.854,76	166.042,71	113,74
VIII.	Čisti dobiček poslovnega leta	070	4.365,76	22.812,05	19,14
B.	REZERVACIJE IN DOLGOROČNE PASIVNE ČASOVNE RAZMEJITVE (073+074)	072	20.000,00	5.707,64	350,41
1.	Rezervacije	073	20.000,00	0,00	
2.	Dolgoročne pasivne časovne razmejitev	074	0,00	5.707,64	0,00
C.	DOLGOROČNE OBVEZNOSTI (076+080+084)	075	150.392,35	144.726,24	103,92
II.	Dolgoročne poslovne obveznosti (081 do 083)	080	150.392,35	144.726,24	103,92
3.	Druge dolgoročne poslovne obveznosti	083	150.392,35	144.726,24	103,92
Č.	KRATKOROČNE OBVEZNOSTI (086+087+091)	085	372.819,19	332.910,75	111,99
II.	Kratkoročne finančne obveznosti (088 do 090)	087	0,00	3.030,21	0,00
3.	Druge kratkoročne finančne obveznosti	090	0,00	3.030,21	0,00
III.	Kratkoročne poslovne obveznosti (092 do 094)	091	372.819,19	329.880,54	113,02
2.	Kratkoročne poslovne obveznosti do dobaviteljev	093	242.548,54	193.490,94	125,35
3.	Druge kratkoročne poslovne obveznosti	094	130.270,65	136.389,60	95,51
D.	KRATKOROČNE PASIVNE ČASOVNE RAZMEJITVE	095	797,80	20.016,90	3,99
	Zunajbilančne obveznosti	096	6.824.647,82	6.664.780,77	102,40

IZKAZ POSLOVNEGA IZIDA

(v EUR s centi)

1	Postavka	Oznaka za AOP	Znesek		Indeks 16/15
			Leto 2016	Leto 2015	
2		3	4	5	6
A.	ČISTI PRIHODKI OD PRODAJE (111+115+118)	110	2.133.511,88	2.224.973,72	95,89
I.	Čisti prihodki od prodaje na domačem trgu (112 do 114)	111	2.133.511,88	2.224.973,72	95,89
1.	Čisti prihodki od prodaje proizvodov in storitev razen najemnin	112	2.112.694,73	2.210.783,85	95,56
2.	Čisti prihodki od najemnin	113	20.817,15	14.189,87	146,70
D.	SUBVENCije, DOTACIJE, REGRESI, KOMPENZACIJE IN DRUGI PRIHODKI, KI SO POVEZANI S POSLOVNIMI UČINKI	124	29.010,40	26.813,16	108,19
E.	DRUGI POSLOVNI PRIHODKI	125	9.481,97	7.603,80	124,70
F.	KOSMATI DONOS OD POSLOVANJA (110+121-122+123+124+125)	126	2.172.004,25	2.259.390,68	96,13
G.	POSLOVNI ODHODKI (128+139+144+148)	127	2.180.529,96	2.237.377,27	97,46
I.	Stroški blaga, materiala in storitev (129+130+134)	128	1.452.192,81	1.495.212,22	97,12
2.	Stroški porabljenega materiala (131 do 133)	130	423.987,30	467.419,61	90,71
a)	stroški materiala	131	179.544,97	220.396,89	81,46
b)	stroški energije	132	131.735,02	133.510,70	98,67
c)	drugi stroški materiala	133	112.707,31	113.512,02	99,29
3.	Stroški storitev (135 do 138)	134	1.028.205,51	1.027.792,61	100,04
a)	transportne storitve	135	35.041,48	35.452,02	98,84
b)	najemnine	136	275.928,39	266.028,05	103,72
c)	povračila stroškov zaposlenim v zvezi z delom	137	2.383,21	3.692,36	64,54
č)	drugi stroški storitev	138	714.852,43	722.620,18	98,93
II.	Stroški dela (140 do 143)	139	652.878,43	641.267,96	101,81
1.	Stroški plač	140	484.002,31	474.942,71	101,91
2.	Stroški pokojninskih zavarovanj	141	43.074,04	42.423,49	101,53
3.	Stroški drugih socialnih zavarovanj	142	35.314,95	34.394,87	102,68
4.	Drugi stroški dela	143	90.487,13	89.506,89	101,10
III.	Odpisi vrednosti (145 do 147)	144	63.054,66	73.641,47	85,62
1.	Amortizacija	145	57.094,72	54.379,05	104,99
2.	Prevrednotovalni poslovni odhodki pri neopredmetenih sredstvih in opredmetenih osnovnih sredstvih	146	0,00	1.348,00	0,00
3.	Prevrednotovalni poslovni odhodki pri obratnih sredstvih	147	5.959,94	17.914,42	33,27

(v EUR s centi)

1	Postavka	Oznaka za AOP	Znesek		Indeks 16/15
			Leto 2016	Leto 2015	
2		3	4	5	6
IV.	Drugi poslovni odhodki (149+150)	148	12.404,06	27.255,62	45,51
1.	Rezervacije	149	0,00	20.000,00	0,00
2.	Drugi stroški	150	12.404,06	7.255,62	170,96
H.	DOBIČEK IZ POSLOVANJA (126-127)	151	0,00	22.013,41	0,00
I.	IZGUBA IZ POSLOVANJA (127-126)	152	8.525,71	0,00	
J.	FINANČNI PRIHODKI (155+160+163)	153	2.618,88	1.508,34	173,63
	<i>Finančni prihodki od obresti (upoštevano že v II. in III.)</i>	154	1.820,85	1.508,34	120,72
III.	Finančni prihodki iz poslovnih terjatev (164+165)	163	2.618,88	3.452,59	75,85
2.	Finančni prihodki iz poslovnih terjatev do drugih	165	2.618,88	3.452,59	75,85
K.	FINANČNI ODHODKI (168+169+174)	166	146,36	504,08	29,04
	<i>Finančni odhodki za obresti (upoštevano že v II. in III.)</i>	167	6,71	3,00	223,67
II.	Finančni odhodki iz finančnih obveznosti (170 do 173)	169	14,65	472,19	3,10
4.	Finančni odhodki iz drugih finančnih obveznosti	173	14,65	472,19	3,10
III.	Finančni odhodki iz poslovnih obveznosti (175 do 177)	174	131,71	31,89	413,01
3.	Finančni odhodki iz drugih poslovnih obveznosti	177	131,71	31,89	413,01
L.	DRUGI PRIHODKI (179+180)	178	11.258,71	2.285,35	492,65
II.	Ostali prihodki	180	11.258,71	2.285,35	492,65
M.	DRUGI ODHODKI	181	839,76	604,13	139,00
N.	CELOTNI DOBIČEK (151-152+153-166+178-181)	182	4.365,76	26.643,14	16,39
P.	DAVEK IZ DOBIČKA	184	0,00	3.831,09	0,00
S.	ČISTI DOBIČEK OBRAČUNSKEGA OBDOBJA (182-184-185)	186	4.365,76	22.812,05	19,14
	*POVPREČNO ŠTEVILO ZAPOSLENIH NA PODLAGI DELOVNIH UR V OBRAČUNSKEM OBDOBJU (na dve decimalki)	188	30,34	30,60	99,15
	ŠTEVILO MESECEV POSLOVANJA	189	12	12	100,00

RAZKRITJA POSTAVK V RAČUNOVODSKIH IZKAZIH

(vsi podatki v besedilu in tabelah so v nadaljevanju poročila za leto 2015 izkazani v EUR brez centov, za leto 2016 pa v EUR s centi; oznake naslovov so identične postavkam v izkazih).

IZKAZ POSLOVNEGA IZIDA

Podjetje sestavlja izkaz poslovnega izida po različici I. iz SRS 21. Prihodki in stroški ter odhodki podjetja se razčlenjujejo na poslovne, finančne in druge. Pripoznavanje prihodkov je izvedeno po SRS 15.

A. ČISTI PRIHODKI OD PRODAJE (2.133.511,88 EUR)

Prihodki od prodaje so evidentirani na analitičnih kontih 760 in 765 in so vodeni za vsako dejavnost posebej. Prihodki se evidentirajo ob izstavitvi fakture za opravljeno storitev, merijo se po prodajnih cenah dokončanih storitev.

(v EUR)

PRIHODKI	Leto 2016	Leto 2015	I 16/15
Ravnanje z odpadki	622.806,92	743.508	83,77
Čiščenje odpadne vode	409.907,39	350.865	116,83
Odvajanje odpadne vode	100.207,76	94.764	105,74
Pogrebna in pokopališka dejavnost	180.124,96	192.432	93,60
Ogrevanje	25.397,32	24.776	102,51
Vzdrževanje zelenic	85.681,54	75.107	114,08
Vzdrževanje cest	437.784,04	424.411	103,15
Tržna dejavnost	271.601,95	319.111	85,11
SKUPAJ	2.133.511,88	2.224.974	95,89

Prihodki po dejavnostih – gospodarske javne službe in tržna dejavnost:

(v EUR)

PRIHODKI	Leto 2016	Leto 2015	I 16/15
Čisti prihodki iz dejavnosti GJS	1.861.909,93	1.905.863	97,69
Čisti prihodki iz tržne dejavnosti	271.601,95	319.111	85,11
SKUPAJ	2.133.511,88	2.224.974	95,89

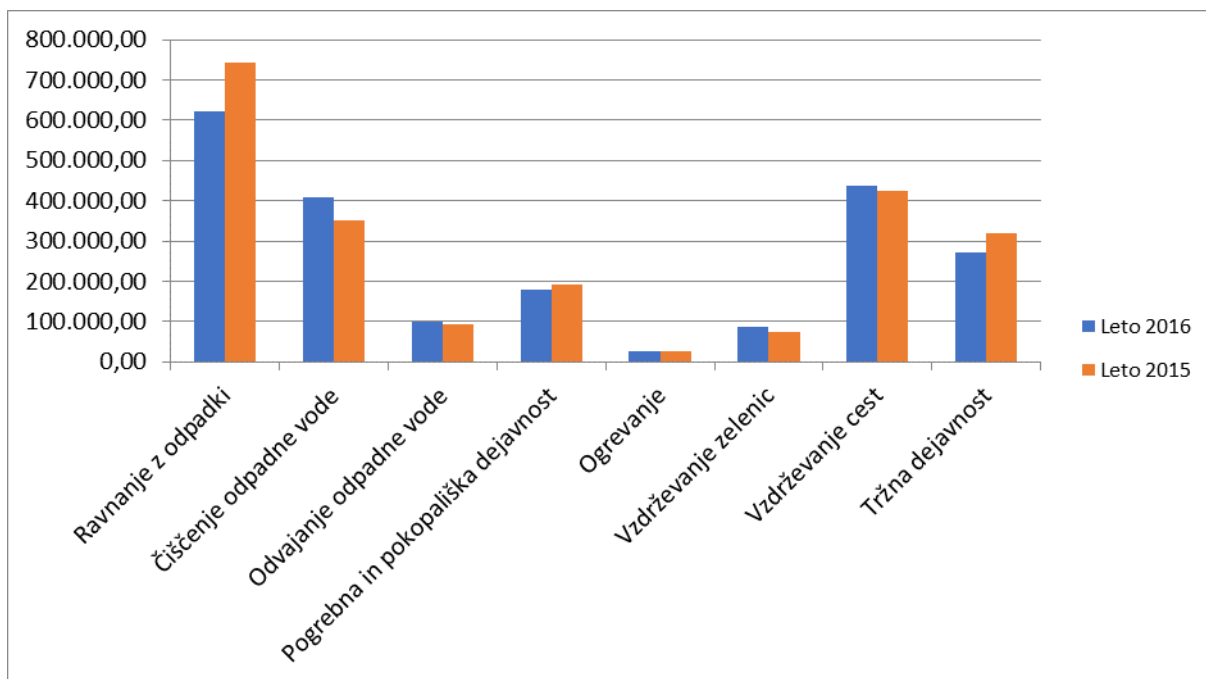

Čisti prihodki, pridobljeni iz naslova ravnanja z odpadki so v letu 2016 v primerjavi z letom 2015 nižji za 16,23%.

Čisti prihodki od čiščenja odpadnih voda so v letu 2016 znašali 409.907,39 EUR in so za 16,83% višji kot v letu 2015.

Čisti prihodki od odvajanja odpadnih voda so v letu 2016 znašali 100.207,76 EUR in so za 5,74% višji kot v letu 2015.

Cene pogrebnih storitev in grobarin se v letu 2016 niso spreminjale. V letu 2016 smo opravili 136 pogrebov, v letu 2015 pa 156. V letu 2016 je bilo zaračunanih 2.500 grobarin.

Čisti prihodki na dejavnosti ogrevanja so se v letu 2016 glede na leto 2015 povišali za 2,51%. Povprečna cena kurilnega olja je v letu 2016 bila 0,6074 EUR/l, v letu 2015 pa 0,6900 EUR/l, kar predstavlja v letu 2016 glede na leto 2015 nižjo ceno za 11,98%.

Čisti prihodki iz naslova vzdrževanja zelenic in cest so odvisni od obsega in realizacije dogovorjenih del med občinami in podjetjem. Tako smo na dejavnosti vzdrževanja cest ustvarili za 437.784,04 EUR čistih prihodkov, na dejavnosti vzdrževanja zelenic pa 85.681,54 EUR čistih prihodkov.

Čisti prihodki tržne dejavnosti so se v letu 2016 v primerjavi z letom 2015 znižali za 14,89%. V sklopu tržne dejavnosti je podjetje izvajalo investicijsko vzdrževanje infrastrukture občin, asfaltiralo dvorišča in izvajalo druga gradbena dela (ureditev igrišč, popravila cest, tlakovanje steze na pokopališču na Gori,...), plužilo in posipalo dvorišča in dovozne poti, obrezovalo žive meje, vodilo analitične evidence za občine, prodajalo zabojnike in kompostnike,...

D. SUBVENCije, DOTACIJE, REGRESI, KOMPENZACIJE IN DRUGI PRIHODKI, KI SO POVEZANI S POSLOVNIMI UČINKI (29.010,40 EUR)

(v EUR)

KONTO	SUBVENCije, DOTACIJE, REGRESI, KOMPENZACIJE IN DRUGI PRIHODKI, KI SO POVEZANI S POSLOVNIMI UČINKI	LETO 2016	LETO 2015	I 16/15
del 768	Na dolžnike preneseni stroški izterjav	6.123,26	7.415	82,58
del 768	Splošno koristno delo	690,54	0	
del 768	Vračilo trošarine	4.989,74	4.379	113,95
del 768	Subvencija občin za omrežnino in storitve	13.316,06	12.157	109,53
del 768	Drugi poslovni prihodki	3.890,80	2.862	135,95
	SKUPAJ	29.010,40	26.813	108,20

E. DRUGI POSLOVNI PRIHODKI (9.481,97 EUR)

Drugi poslovni prihodki zajemajo:

- plačane, v preteklih letih oblikovane popravke vrednosti terjatev ter prihodke od prodaje iz uporabe izločenih osnovnih sredstev v skupni višini 9.481,97 EUR.

G. POSLOVNI ODHODKI (2.180.529,96 EUR)**I. Stroški blaga, materiala in storitev (1.452.192,81 EUR)****2. Stroški porabljenega materiala (423.987,30 EUR)**

Za material, ki ga nabavljamo za sprotno uporabo ali ga neposredno zaračunamo kupcem, ne vodimo zalog.

Zaloge vodimo za pogrebni material, cestno dejavnost, kurilno olje za ogrevanje stanovanjske soseke Sodražica.

Zaloge vodimo po metodi povprečnih cen, ki se uporablja od 1.1.2013 dalje.

Za porabljen material stroške povečujemo mesečno, na podlagi mesečne porabe. Zneski so v knjigah izkazani na podlagi ustreznih listin (prejete fakture, prejemnice, porabljen material).

(v EUR)

KONTO	STROŠKI PORABLJENEGA MATERIALA	LETO 2016	LETO 2015	I 16/15
del 400	Stroški kurilnega olja (ogrevanje Sodražica)	22.729,68	23.211	97,93
del 400	Stroški pogrebnega materiala	16.294,42	17.955	90,75
del 402	Stroški pogonskih goriv in maziv	66.690,75	71.977	92,66
del 402	Stroški električne energije	35.684,41	31.810	112,18
403	Stroški nadomestnih delov	83.962,67	62.298	134,78
del 400-407	Preostali stroški materiala	198.625,37	260.169	76,34
	SKUPAJ	423.987,30	467.420	90,71

Pod stroške preostalega materiala spadajo: stroški materiala, ki se neposredno zaračunava občinam za letno in zimsko vzdrževanje cest (gramoz, sipina, sol, snežni koli,...), stroški materiala za čiščenje, stroški materiala, kot so zabojniki, kompostniki, vrečke za embalažo, stroški porabljene vode in komunale, stroški ogrevanja upravne stavbe in čistilne naprave, stroški drobnega inventarja, stroški pisarniškega materiala, stroški zaščitnih sredstev,...

3. Stroški storitev (1.028.205,51 EUR)

(v EUR)

KONTO	STROŠKI STORITEV	LETO 2016	LETO 2015	I 16/15
412	Stroški vzdrževanja osnovnih sredstev	74.102,48	53.047	139,69
413	Najemnine	275.928,39	266.028	103,72
414	Povračila stroškov v zvezi z delom	2.383,21	3.692	64,55
del 415	Stroški plačilnega prometa in provizij	4.963,47	5.056	98,17
del 415	Stroški zavarovanja premoženja	31.382,68	32.294	97,18
del 416	Stroški odvetniških storitev in sodnega izvršitelja	3.230,63	4.102	78,76
del 416	Stroški računalniških storitev	8.667,71	11.995	72,26
418	Stroški storitev dela po pogodbi	23.694,80	27.642	85,72
del 411	Telefonske in poštnе storitve	29.826,78	27.247	109,47
del 410-419	Ostali stroški storitev	574.025,36	596.690	96,20
	SKUPAJ	1.028.205,51	1.027.793	100,04

Stroški vzdrževanja osnovnih sredstev zajemajo stroške tekočih popravil ter vzdrževanja osnovnih sredstev tako v lasti podjetja kot najetih sredstev.

Stroški najemnin zajemajo: najemnine za občinska sredstva (infrastruktura in oprema), najemnine za računovodske programe (SAOP), najemnine za avtomat,.... Najemnina za komunalno infrastrukturo in opremo je bila s strani občin zaračunana v skladu s pogodbami in aneksi o prenosu sredstev v upravljanju ter najemu javne infrastrukture, ki so bile sklenjene med Komunalo Ribnica d.o.o. in občinami Ribnica, Sodražica in Loški Potok.

Povračila stroškov v zvezi z delom predstavljajo povrnjene stroške zaposlenim, ki so jih imeli na službeni poti (kilometrina, parkirna, cestnina, stroški prenočevanja,...).

Stroški plačilnega prometa predstavljajo provizijo banki za opravljanje plačilnega prometa ter stroške medsebojnih elektronskih kompenzacij.

Stroški zavarovanja premoženja predstavljajo zavarovanje premoženja podjetja, najetih sredstev od občine (po pogodbah in aneksih o prenosu sredstev v upravljanju ter najemu javne infrastrukture) ter zavarovanja odgovornosti.

Stroški odvetniških storitev in sodnega izvršitelja predstavljajo del stroškov izterjave sredstev dolžnikov.

Stroški računalniški storitev predstavljajo vzdrževanje programske opreme in urejanja spletne strani.

Stroški storitev dela po pogodbi zajemajo stroške na podlagi podjemnih pogodb (predvsem na pogrebni dejavnosti).

Telefonske in poštno storitve zajemajo vse stroške telefonov (naročnina, pogovori,...) ter opravljene poštno storitve – poštnine,...

Med ostale stroške storitev spadajo: stroški za letno in zimsko vzdrževanje cest (pluženje, asfaltiranje, barvanje črt, košnja bankin,...), stroški tehničnega varovanja, stroški storitev podjetja IP Ribnica, stroški študentskega servisa, stroški izpisa faktur, stroški dimnikarskih storitev, stroški transportnih storitev, stroški seminarjev, stroški svetovanj in revizije, stroški reprezentance, stroški reklame ter stroški drugih storitev (RTV prispevek, stroški zdravstvenih storitev, stroški deponiranja odpadkov, registracija vozil).

II. Stroški dela (652.878,43 EUR)

Podjetje obračunava in izplačuje osebne dohodke in druge stroške dela v skladu z zakoni ter kolektivno pogodbo komunalnih dejavnosti. V skladu z določbami te kolektivne pogodbe in svojih pravilnikov ter drugih internih aktov je vsako delovno mesto razvrščeno v ustrezni tarifni in plačilni razred. Plača zaposlenega je sestavljena iz osnovne plače, dela plače za delovno uspešnost, plačila za poslovno uspešnost in dodatkov.

Povprečna bruto plača na zaposlenega (za delavce, ki prejemajo plačo po kolektivni pogodbi) je v podjetju v letu 2016 znašala 1.153,87 EUR.

Direktor podjetja prejema plačo na podlagi individualne pogodbe o zaposlitvi, ki jo je z njim sklenil predsednik skupščine. V skladu z uveljavitvijo Zakona o prejemkih poslovodnih oseb v gospodarskih družbah v večinski lasti Republike Slovenije in samoupravnih lokalnih skupnosti (Ur. l. RS, št. 21/10) in Uredbe o določitvi najvišjih razmerij za osnovna plačila ter višine spremenljivih prejemkov direktorjev (Ur. l. RS, št. 34/10).

Zaposlenim je bil izplačan regres za letni dopust v višini 950,00 EUR.

Trem zaposlenim je bila izplačana jubilejna nagrada, in sicer enemu zaposlenemu za 20 let delovne dobe in dvema zaposlenima za 30 let delovne dobe. Za leto 2016 je podjetje izplačalo solidarnostno pomoč enemu zaposlenemu zaradi daljše odsotnosti zaradi bolezni (neprekinjen bolniški stalež nad 90 dni).

Na dan 31.12.2016 je imela družba 32 redno zaposlenih delavcev.

Stroški dela so sestavljeni iz naslednjih postavk:

(v EUR)

KONTO	STROŠKI DELA	LETO 2016	LETO 2015	I 16/15
470, 471	Stroški bruto plač in nadomestil plač	484.002,31	477.872	101,28
474	Delodajalčevi prispevki od plač	78.388,99	76.818	102,05
del 473	Stroški prevoza na delo	27.555,30	27.498	100,21
del 473	Regres za letni dopust	29.155,95	24.117	120,89
del 473	Stroški prehrane med delom	29.539,62	29.223	101,08
del 473	Jubilejne nagrade	3.430,46	4.971	69,01
del 473	Drugi prejemki	805,80	769	104,79
	SKUPAJ	652.878,43	641.268	101,81

III. Odpisi vrednosti (63.054,66 EUR)**1. Amortizacija (57.094,72 EUR)**

Amortizacija se obračunava od vrednosti neopredmetenih in opredmetenih osnovnih sredstev. Preostale vrednosti pri osnovnih sredstvih podjetje ne določa, zato je osnova za amortizacijo enaka nabavni vrednosti osnovnih sredstev.

Osnovna sredstva se amortizirajo po metodi enakomernega časovnega amortiziranja. Amortizacija osnovnih sredstev se prične obračunavati prvi dan meseca po njihovi usposobitvi za uporabo.

Uporabljamo naslednje amortizacijske stopnje:

- neopredmetena osnovna sredstva	od 10,00% do 50,00%
- gradbeni objekti	od 1,00% do 2,00%
- deli gradbenih objektov	od 2,50% do 6,00%
- pisarniška oprema	od 12,00% do 20,00%
- osebni in tov. avtomobili	od 10,00% do 20,00%
- stroji in oprema	od 5,00% do 25,00%
- računalniška oprema	od 25,00% do 50,00%

Amortizacija lastnih sredstev v letu 2016:

(v EUR)

KONTO	AMORTIZACIJA	LETO 2016	LETO 2015	I 16/15
430	Amortizacija neopredmetenih osnovnih sredstev	2.038,38	2.299	88,66
431	Amortizacija zgradb	2.232,17	2.232	100,01
432	Amortizacija opreme	52.824,17	49.848	105,97
	SKUPAJ	57.094,72	54.379	104,99

3. Prevrednotovalni poslovni odhodki pri obratnih sredstvih (5.959,94 EUR)

Postavka zajema popravke vrednosti terjatev v skupni vrednosti 5.959,94 EUR. Popravke smo oblikovali za tožene in netožene terjatve, ki imajo valuto enako ali starejšo od 31.12.2015.

IV. Drugi poslovni odhodki (12.404,06 EUR)

2. Drugi stroški (12.404,06 EUR)

Drugi stroški zajemajo dajatve za stroške sodnih taks, druge stroške za zaposlene, ki ne spadajo med stroške dela, in ostale stroške, kar skupaj predstavlja znesek v višini 12.404,06 EUR.

J. FINANČNI PRIHODKI (2.618,88 EUR)

III. Finančni prihodki iz poslovnih terjatev (2.618,88 EUR)

2. Finančni prihodki iz poslovnih terjatev do drugih (2.618,88 EUR)

Znesek 2.618,88 EUR predstavljajo pozitivne obresti od bank (1,77 EUR), obresti depozitov (36,52 EUR), zamudne obresti od dolžnikov (1.782,56 EUR), provizije od plačil in finančni popusti (798,03 EUR).

K. FINANČNI ODHODKI (146,36 EUR)

II. Finančni odhodki iz finančnih obveznosti (14,65 EUR)

4. Finančni odhodki iz drugih finančnih obveznosti (14,65 EUR)

Znesek predstavlja obresti za finančni najem vozila.

III. Finančni odhodki iz drugih poslovnih obveznosti (131,71 EUR)

3. Finančni odhodki iz drugih poslovnih obveznosti (131,71 EUR)

Znesek predstavlja plačilo zamudnih obresti in ostale poslovne odhodke.

L. DRUGI PRIHODKI (11.258,71 EUR)

II. Ostali prihodki (11.258,71 EUR)

Ti prihodki znašajo 11.258,71 EUR in zajemajo pozitivne parske izravnave in druge neobičajne postavke (334,97 EUR), prejete odškodnine zavarovalnice (10.923,74 EUR).

M. DRUGI ODHODKI (839,76 EUR)

Drugi odhodki v višini 839,76 EUR zajemajo donacije in nagrade uporabnikom komunalnih storitev (636,90 EUR), odškodnine uporabnikom komunalnih storitev (200,00 EUR) negativne parske izravnave in druge neobičajne postavke (2,86 EUR).

POVPREČNO ŠTEVILO ZAPOSLENIH

Povprečno število zaposlenih iz delovnih ur v letu 2016 je bilo 30,34. V letu 2015 jih je bilo 30,60.

ŠTEVILO MESECEV POSLOVANJA

Družba vodi poslovne knjige od 01.01. do 31.12..

POSLOVNI IZID PO PRERAČUNU NA PODLAGI CEN ŽIVLJENJSKIH POTREBŠČIN

Za poslovno leto 2016 je podjetje v izkazu poslovnega izida ugotovilo dobiček v višini 4.365,76 EUR. Če bi vrednotili celotni kapital (319.090,36 EUR) s stopnjo rasti cen življenjskih potrebščin za leto 2016 (+0,5%), bi podjetje izkazalo dobiček v višini 2.770,31 EUR.

BILANCA STANJA**SREDSTVA (867.465,46 EUR)****A. DOLGOROČNA SREDSTVA (343.019,15 EUR)****I. Neopredmetena sredstva in dolgoročne aktivne časovne razmejitve (1.962,30 EUR)****1. Neopredmetena dolgoročna sredstva (1.962,30 EUR)**

Med neopredmetenimi dolgoročnimi sredstvi so zajete dolgoročne premoženjske pravice (računalniški programi, spletna stran). V knjigah so izkazane na podlagi prejetih računov dobaviteljev in so tako ovrednotene z nakupno ceno, povečano za morebitne stroške, ki jih je možno neposredno pripisati nabavljenim premoženjskim pravicam in zmanjšano za morebitne popuste.

Neopredmetena osnovna sredstva	
	EUR
Nabavna vrednost	
Stanje na dan 01.01.2016	19.538,92
Nove nabave	0,00
Odtujitve	0,00
Stanje na dan 31.12.2016	19.538,92
Popravek vrednosti	
Stanje na dan 01.01.2016	15.538,24
Amortizacija tekočega leta	2.038,38
Odtujitve	0,00
Stanje na dan 31.12.2016	17.576,62
Neodpisana vrednost	
Stanje na dan 01.01.2016	4.000,68
Stanje na dan 31.12.2016	1.962,30

II. Opredmetena osnovna sredstva (308.295,62 EUR)

Opredmetena osnovna sredstva, ki izpolnjujejo pogoje za pripoznavanje in so pridobljena od drugih oseb, se ob začetnem pripoznavanju ovrednotijo z nakupno ceno, povečano za morebitne stroške, ki jih je možno neposredno pripisati nabavljenim osnovnim sredstvom in zmanjšano za morebitne popuste.

Podjetje v letu 2016 opredmetenih osnovnih sredstev ni slabilo (ni izvedlo nobenega prevrednotenja zaradi oslabitev).

Način obračunavanja stroškov amortizacije je opisan pri razkritjih stroškov amortizacije. V letu 2016 je podjetje v osnovna sredstva investiralo 57.324,82 EUR. Investicije v osnovna sredstva so prikazana v tabeli.

(v EUR)			
Šifra	Opis	Količina	Nabavna vrednost
0003859	INK-JET BROTHER MFC-J6520DW	1,00	235,84
0003860	OMARA Z DVEMI VRATI IN ENO KLJUČAVNICO	1,00	178,00
0003861	RENAULT KANGOO EXPRESS FURGON DCI 90	1,00	8.844,26
0003862	MOTORNA KOSA STIHL FS 360 C-E (NITKA)	1,00	729,51
0003863	LED SEMAFOR (2 SEMAFORJA)	1,00	1.560,06
0003864	MIZA OPAL 180/080/075 CM BUKEV	1,00	131,25
0003865	PREDALNIK NA KOL. 4P 43/60/60	1,00	150,25
0003866	OMARA NIZKA 80/40/75 Z VRATI, KOPUSI SIVI	1,00	112,25
0003867	REZALNIK ZA REZANJE BETONA IN ASFALTA HUSQUARNA	1,00	1.950,00
0003868	KONTEJNER, 6m3, PISARNIŠKI	1,00	4.130,00
0003869	Namizna žaga Husquarna, tip TS400 F	1,00	1.250,00
0003870	Mešalec malte in betona PRO160LO	1,00	396,90
0003871	ZAJEMALKA	1,00	1.620,00
0003872	LENOVO THIKKVISION X24 WIDE 223,8 LED	1,00	157,17
0003873	KOVINSKA OMARA ,4 POLICE, 1950*950*600mm	1,00	344,00
0003874	OZVOČENJE KOLIBRI Z DODATKI	1,00	1.830,80
0003875	OMARA ZA SUŠENJE OBLEK KSO12	1,00	1.575,00
0003876	SUŠILEC ČEVLJEV BURJA 10	1,00	747,00
0003877	SUŠILEC ČEVLJEV BURJA 5	1,00	513,00
0000127	UPRAVNA STAVBA, ZBIRNI CENTER - STENA	1,00	7.725,03
0000128	UPRAVNA STAVBA - VRATA	1,00	23.144,50
SKUPAJ			57.324,82

Pregled opredmetenih osnovnih sredstev v lasti podjetja:

(v EUR)					
OPREDMETENO OSNOVNO SREDSTVO	Delež	Nabavna vrednost	Popravek vrednosti	Neodpisana vrednost	% odpisa
Zgradbe	22,60	155.506,79	14.689,44	140.817,35	9,45
Oprema	77,40	532.501,89	365.023,62	167.478,27	68,55
SKUPAJ	100,00	688.008,68	379.713,06	308.295,62	55,19

Opredmetena osnovna sredstva	Gradbeni objekti	Oprema in nadomestni deli	Skupaj
	EUR	EUR	EUR
Nabavna vrednost			
Stanje na dan 01.01.2016	124.637,26	518.372,43	643.009,69
Povečanja	30.869,53	26.455,29	57.324,82
Zmanjšanja	0,00	12.325,83	12.325,83
Prevrednotenja – oslabitve	0,00	0,00	0,00
Stanje na dan 31.12.2016	155.506,79	532.501,89	688.008,68
Popravek vrednosti			
Stanje na dan 01.01.2016	12.457,27	324.525,28	336.982,55
Povečanja	0,00	0,00	0,00
Zmanjšanja	0,00	12.325,83	12.325,83
Amortizacija tekočega leta	2.232,17	52.824,17	55.056,34
Prevrednotenja – oslabitve	0,00	0,00	0,00
Stanje na dan 31.12.2016	14.689,44	365.023,62	379.713,06
Neodpisana vrednost			
Stanje na dan 01.01.2016	112.179,99	193.847,15	306.027,14
Stanje na dan 31.12.2016	140.817,35	167.478,27	308.295,62

V. Dolgoročne poslovne terjatve (32.761,23 EUR)

3. Dolgoročne poslovne terjatve do drugih (32.761,23 EUR)

Postavka v višini 32.761,23 EUR predstavlja terjatve do Občine Sodražica (14.020,57 EUR) ter do Občine Loški Potok (18.740,66 EUR). Terjatve so se pojavile ob prenosu infrastrukture, ki jo je podjetje imelo v upravljanju, nazaj na posamezno občino kot razlika med neodpisano vrednostjo infrastrukture kot je bila dolgoročna poslovna obveznost do posamezne občine.

Podjetje teh terjatev nima zavarovanih.

B. KRATKOROČNA SREDSTVA (514.639,46 EUR)

II. Zaloge (13.708,99 EUR)

1. Material (9.345,57 EUR)

Podjetje vodi zaloge materiala po sistemu dejanskih cen in obračunava njihovo porabo po metodi povprečnih cen.

(v EUR)

KONTO	ZALOGE MATERIALA	LETO 2016	LETO 2015	I 16/15
del 310	Zaloga materiala za pogrebne storitve	7.017,91	6.421	109,30
del 310	Zaloge kurilnega olja	2.177,16	7.272	29,94
del 310	Zaloga materiala za vzdrževanje cest	150,50	60	250,83
del 310	Zaloga kompostnikov, zabojnikov, materiala	0,00	3.632	0,00
	SKUPAJ	9.345,57	17.385	53,76

4. Trgovsko blago (4.363,42 EUR)

Pod postavko trgovsko blago podjetje evidentira zaloge vrečk za embalažo, zabojnikov, kompostnikov ter ključavnic za zabojnike, ki so namenjene prodaji.

IV. Kratkoročne poslovne terjatve (356.419,24 EUR)

2. Kratkoročne poslovne terjatve do kupcev (314.561,18 EUR)

(v EUR)

	LETO 2016	LETO 2015	I 16/15
KRATKOROČNE POSLOVNE TERJATVE DO KUPCEV	314.561,18	294.916	106,66

Znesek 314.561,18 EUR predstavlja terjatve podjetja do kupcev po že upoštevanem popravku vrednosti terjatev.

Podjetje izkazuje kratkoročne poslovne terjatve v zneskih, ki izhajajo iz ustreznih listin, ob predpostavki, da bodo plačane. Podjetje svojih terjatev nima posebej zavarovanih. Terjatve skušamo izterjati z opomini, tožbami in preko sodnega izvršitelja.

Terjatve se po potrebi prevrednotijo zaradi oslabitve, kadar njihova knjigovodska vrednost presega njihovo iztržljivo vrednost. Oslabitev terjatev se v knjigah prikaže kot popravek vrednosti terjatev.

(v EUR)

PREGLED TERJATEV PO ROKIH ZAPADLOSTI	Znesek odprtih terjatev
Nezapadle	257.907,22
0 – 30	28.347,80
31 – 60	8.571,66
61 – 90	5.624,04
91 – 180	6.748,49
181 – 1 leto	8.693,19
Nad 1 leto	50.484,24
SKUPAJ	366.376,64

Gibanje popravka vrednosti terjatev v letu 2016 je razvidno iz spodnjega pregleda:

(v EUR)

Naziv	Začetno stanje	Odpisi	Plačila terjatev	Novi popravek vrednosti	Končno stanje
Popravek vrednosti terjatev v letu 2016	61.835,33	6.403,54	8.319,73	4.703,40	51.815,46

Podjetje je oblikovalo popravek vrednosti terjatev za vse terjatve, ki imajo valuto enako ali starejšo od 31.12.2015.

3. Kratkoročne poslovne terjatve do drugih (41.858,06 EUR)

(v EUR)

KONTO	KRATKOROČNE POSLOVNE TERJATVE DO DRUGIH	LETO 2016	LETO 2015	I 16/15
160	Terjatve za vstopni DDV	16.036,12	16.599	96,61
161	Davek od dohodka pravnih oseb - akontacije	3.511,86	8.529	41,18
164	Druge kratkoročne terjatve (refundacije, subvencije...)	12.829,54	7.227	177,52
165	Terjatve do dolžnikov, ki so toženi in smo na njih prenesli stroške izterjave	9.480,54	9.365	101,23
	SKUPAJ	41.858,06	41.720	100,33

V. Denarna sredstva (144.511,23 EUR)

(v EUR)

KONTO	DENARNA SREDSTVA	LETO 2016	LETO 2015	I 16/15
del 110	Banka SKB	3.316,42	208	1.594,43
del 110	Banka NLB	2.923,71	2.367	123,52
del 110	Banka DBS	70.613,11	3.574	1.975,74
del 100	Blagajna	7,99	213	3,75
111	Vezana sredstva na odpoklic	67.650,00	113.450	59,63
	SKUPAJ	144.511,23	119.812	120,61

C. KRATKOROČNE AKTIVNE ČASOVNE RAZMEJITVE (9.806,85 EUR)

(v EUR)

KONTO	KRATKOROČNE AKTIVNE ČASOVNE RAZMEJITVE	LETO 2016	LETO 2015	I 16/15
del 190	Kratkoročno odloženi stroški	6.739,98	5.830	115,61
del 191	Kratkoročno nezaračunani prihodki	3.066,87	0	
	SKUPAJ	9.806,85	5.830	168,21

Kratkoročno odloženi stroški predstavljajo stroške naročnine na časopise, stroške gostovanja internetne strani in podaljšanja domene, stroške digitalnih potrdil in stroške zavarovanja

premoženja. Vsi naštetih stroški se nanašajo na naslednje poslovno leto.

Kratkoročno nezaračunani prihodki so prihodki, ki vplivajo na poslovni izid, račun pa še ni bil izdan. Ti prihodki so oblikovani iz naslova tlakovanja poti na pokopališču na Gori v višini 3.000,00 EUR. V to postavko so zajete tudi obresti DBS v višini 10,70 EUR ter vračilo po dobropisu v višini 56,17 EUR, ki smo ga prejeli v letu 2017, nanašal pa se je na leto 2016.

ZUNAJBILANČNA SREDSTVA (6.824.647,82 EUR)

Kot zunanjbilančna sredstva se vodi komunalna infrastruktura in oprema, ki jo ima Komunala Ribnica d.o.o. v upravljanju oziroma najemu skladno s pogodбами in aneksi o prenosu sredstev v upravljanju ter najemu javne infrastrukture. Pogodbe in aneksi so bili sklenjeni med Komunalo Ribnica d.o.o. in posamezno občino (Ribnica, Sodražica in Loški Potok).

Nabavna vrednost infrastrukture in opreme na dan 31.12.2016:

OBČINA RIBNICA:

(EUR s centi)

	DEJAVNOST	NABAVNA VREDNOST OPREME	NABAVNA VREDNOST INFRASTRUKTURE, ZGRADB	ZEMLIŠČE	NABAVNA VREDNOST SKUPAJ
1.	Zbiranje, odvoz in deponiranje odpadkov	144.850,39	141.501,20	0,00	286.351,59
2.	Čiščenje odpadne vode	1.531.721,29	1.034.741,33	19.958,49	2.586.421,11
3.	Odvajanje odpadne vode	22.184,40	3.256.294,34	0,00	3.278.478,74
4.	Pogrebna in pokopališka dejavnost	5.217,89	794.021,26	20.030,07	819.269,22
5.	Zelenice	18.754,57	0,00	0,00	18.754,57
SKUPAJ NABAVNA VREDNOST		1.722.728,54	5.226.558,13	39.988,56	6.989.275,23

OBČINA SODRAŽICA:

(EUR s centi)

	DEJAVNOST	NABAVNA VREDNOST OPREME	NABAVNA VREDNOST INFRASTRUKTURE, ZGRADB	ZEMLIŠČE	NABAVNA VREDNOST SKUPAJ
1.	Zbiranje, odvoz in deponiranje odpadkov	12.138,25	33.901,87	0,00	46.040,12
2.	Čiščenje odpadne vode	368.819,30	359.892,81	0,00	728.712,11
3.	Odvajanje odpadne vode	0,00	1.534.331,94	0,00	1.534.331,94
4.	Pogrebna in pokopališka dejavnost	1.585,80	178.047,00	0,00	179.632,80
SKUPAJ NABAVNA VREDNOST		382.543,35	2.106.173,62	0,00	2.488.716,97

OBČINA LOŠKI POTOK:

(EUR s centi)

	DEJAVNOST	NABAVNA VREDNOST OPREME	NABAVNA VREDNOST INFRASTRUKTURE, ZGRADB	ZEMLIŠČE	NABAVNA VREDNOST SKUPAJ
1.	Zbiranje, odvoz in deponiranje odpadkov	31.899,45	151.013,62	0,00	182.913,07
2.	Pogrebna in pokopališka dejavnost	3.213,13	179.385,39	0,00	182.598,52
SKUPAJ NABAVNA VREDNOST		35.112,58	330.399,01	0,00	365.511,59

Popravek vrednosti infrastrukture in opreme na dan 31.12.2016:**OBČINA RIBNICA:**

(EUR s centi)

	DEJAVNOST	POPRAVEK VREDNOSTI OPREME	POPRAVEK VREDNOSTI INFRASTRUKTURE, ZGRADB	ZEMLIŠČE	POPRAVEK VREDNOSTI SKUPAJ
1.	Zbiranje, odvoz in deponiranje odpadkov	60.254,38	38.147,19	0,00	98.401,57
2.	Čiščenje odpadne vode	765.378,19	152.900,78	0,00	918.278,97
3.	Odvajanje odpadne vode	653,99	1.414.888,75	0,00	1.415.542,74
4.	Pogrebna in pokopališka dejavnost	4.406,82	198.862,73	0,00	203.269,55
5.	Zelenice	1.875,46	0,00	0,00	1.875,46
SKUPAJ POPRAVEK VREDNOSTI		832.568,84	1.804.799,45	0,00	2.637.368,29

OBČINA SODRAŽICA:

(EUR s centi)

	DEJAVNOST	POPRAVEK VREDNOSTI OPREME	POPRAVEK VREDNOSTI INFRASTRUKTURE, ZGRADB	ZEMLIŠČE	POPRAVEK VREDNOSTI SKUPAJ
1.	Zbiranje, odvoz in deponiranje odpadkov	10.550,25	8.931,96	0,00	19.482,21
2.	Čiščenje odpadne vode	58.943,46	21.386,79	0,00	80.330,25
3.	Odvajanje odpadne vode	0,00	142.819,68	0,00	142.819,68
4.	Pogrebna in pokopališka dejavnost	1.062,52	53.113,25	0,00	54.175,77
SKUPAJ POPRAVEK VREDNOSTI		70.556,23	226.251,68	0,00	296.807,91

OBČINA LOŠKI POTOK:

(EUR s centi)

	DEJAVNOST	POPRAVEK VREDNOSTI OPREME	POPRAVEK VREDNOSTI INFRASTRUKTURE, ZGRADB	ZEMLIŠČE	POPRAVEK VREDNOSTI SKUPAJ
1.	Zbiranje, odvoz in deponiranje odpadkov	13.737,05	11.403,57	0,00	25.140,62
2.	Pogrebna in pokopališka dejavnost	2.526,93	57.012,22	0,00	59.539,15
SKUPAJ POPRAVEK VREDNOSTI		16.263,98	68.415,79	0,00	84.679,77

OBVEZNOSTI DO VIROV SREDSTEV (867.465,46 EUR)**A. KAPITAL (323.465,12 EUR)****I. Vpoklicani kapital (118.396,00 EUR)****1. Osnovni kapital (118.396,00 EUR)**

Registrirani osnovni kapital Komunale Ribnica d.o.o. znaša 118.396,00 EUR.

Kapital je razdeljen med ustanovitelje:

KONTO	OSNOVNI KAPITAL RAZDELJEN MED USTANOVITELJE	EUR	%
del 902	Občina Ribnica	83.741,00	70,73
del 902	Občina Loški Potok	14.918,00	12,60
del 902	Občina Sodražica	19.737,00	16,67
SKUPAJ		118.396,00	100,00

III. Rezerve iz dobička (11.839,60 EUR)**1. Zakonske rezerve (11.839,60 EUR)**

Zakonske rezerve morajo skupaj s kapitalskimi rezervami po ZGD dosegati 10% osnovnega kapitala.

Postavka zakonskih rezerv na dan 31.12.2016 znaša 11.839,60 EUR. Zakonske rezerve na dan 31.12.2016 dosegajo 10% osnovnega kapitala.

VI. Preneseni dobiček (188.854,76 EUR)

Postavka predstavlja preneseni dobiček preteklih let v višini 188.854,76 EUR.

VIII. Čisti dobiček poslovnega leta (4.365,76 EUR)

Postavka predstavlja čisti dobiček poslovnega leta v višini 4.365,76 EUR.

B. REZERVACIJE IN DOLGOROČNE PASIVNE ČASOVNE RAZMEJITVE (20.000,00 EUR)

1. Rezervacije (20.000,00 EUR)

Rezervacija predstavlja vračunane stroške zapiranja deponije Mala gora. Ker podjetje v letu 2016 ni pridobilo okoljevarstvenega dovoljenja za dokončno zaprtje deponije, se znesek ni porabil. V letu 2015 je bil ta znesek na pasivnih časovnih razmejitvah, ker pa se do 31.12.2016 ni porabil, se je prenesel na rezervacije.

C. DOLGOROČNE OBVEZNOSTI (150.392,35 EUR)

II. Dolgoročne poslovne obveznosti (150.392,35 EUR)

3. Druge dolgoročne poslovne obveznosti (150.392,35 EUR)

Del postavke v višini 144.726,24 EUR predstavlja obveznosti do Občine Ribnica. Te obveznosti so nastale ob prenosu infrastrukture, ki jo je podjetje imelo v upravljanju, nazaj na občino kot razlika med dolgoročno poslovno obveznostjo do občine in neodpisano vrednostjo infrastrukture.

Del postavke v višini 5.666,11 EUR pa se nanaša na spremenljivi prejemek direktorju kot nagrada za uspešno vodenje.

Č. KRATKOROČNE POSLOVNE OBVEZNOSTI (372.819,19 EUR)**III. Kratkoročne poslovne obveznosti (372.819,19 EUR)**

(v EUR)

KONTO	KRATKOROČNE POSLOVNE OBVEZNOSTI	LETO 2016	LETO 2015	I 16/15
220, del 280	Neporavnane obveznosti do dobaviteljev	242.548,54	193.493	125,35
230	Prejeta preplačila od kupcev	537,36	551	97,52
245	Druge kratkoročne obveznosti iz poslovanja za tuj račun	2.685,80	0	
251	Obveznosti do delavcev za čiste plače meseca decembra	33.272,91	27.224	122,22
253, 254, 258	Obveznosti za davke in prispevke od plač	25.574,48	19.929	128,33
255	Obveznosti za nadomestila do delavcev od decembrskih plač	3.376,32	3.413	98,93
260	Obveznosti za DDV	1.531,98	0	
del 266	Davki in prispevki od podjemnih pogodb	671,15	1.028	65,29
282	Obveznosti iz naslova odtegljajev od plač zaposlenih	1.448,73	1.483	97,69
285	Neto obveznosti do podjemnikov, ostale kratkoročne obveznosti	940,58	1.467	64,12
del 266	Obveznosti iz naslova okoljske dajatve – voda	60.225,91	80.499	74,82
del 266	Obveznosti iz naslova okoljske dajatve – odpadki	5,43	793	0,68
	SKUPAJ	372.819,19	329.880	113,02

D. KRATKOROČNE PASIVNE ČASOVNE RAZMEJITVE (797,80 EUR)

Pasivne časovne razmejitev predstavljajo kratkoročno vnaprej vračunane stroške oziroma kratkoročno vnaprej vračunane odhodke in kratkoročno odložene prihodke.

Vnaprej vračunani stroški nastajajo na podlagi enakomernega obremenjevanja dejavnosti s pričakovanimi stroški, ki se še niso pojavili. Kratkoročno odloženi prihodki nastajajo, če še niso opravljene, sicer že zaračunane ali celo plačane storitve, vendar zaradi tega še ni običajnih obveznosti do kupcev, ki bi se štete kot dobljeni predujmi.

Na pasivnih časovnih razmejitvah so izkazani vnaprej obračunani stroški, ki se nanašajo na leto 2016, plačani pa so v letu 2017 (sodna taksa, okoljska dajatev zaradi odvajanja izcedne odpadne vode) oziroma se je račun delno nanašal na leto 2016 (elektrika za črpališče).

(v EUR)

KONTO	KRATKOROČNE PASIVNE ČASOVNE RAZMEJITVE	LETO 2016	LETO 2015	I 16/15
del 290	Vnaprej vračunani stroški oziroma odhodki	797,80	20.017	3,99
	SKUPAJ	797,80	20.017	3,99

ZUNAJBILANČNE OBVEZNOSTI (6.824.647,82 EUR)

Kot zunanjbilančna sredstva se vodi komunalna infrastruktura in oprema, ki jo ima Komunala Ribnica d.o.o. v upravljanju oziroma najemu skladno s pogodbi in aneksi o prenosu sredstev v upravljanju ter najemu javne infrastrukture. Pogodbe in aneksi so bili sklenjeni med Komunalo Ribnica d.o.o. in posamezno občino (Ribnica, Sodražica in Loški Potok).

Neodpisana vrednost infrastrukture in opreme na dan 31.12.2016:**OBČINA RIBNICA:**

(EUR s centi)

	DEJAVNOST	NEODPISANA VREDNOST OPREME	NEODPISANA VREDNOST INFRASTRUKTURE, ZGRADB	ZEMLIŠČE	NEODPISANA VREDNOST SKUPAJ
1.	Zbiranje, odvoz in deponiranje odpadkov	84.596,01	103.354,01	0,00	187.950,02
2.	Čiščenje odpadne vode	766.343,10	881.840,55	19.958,49	1.668.142,14
3.	Odvajanje odpadne vode	21.530,41	1.841.405,59	0,00	1.862.936,00
4.	Pogrebna in pokopališka dejavnost	811,07	595.158,53	20.030,07	615.999,67
5.	Zelenice	16.879,11	0,00	0,00	16.879,11
	SKUPAJ NEODPISANA VREDNOST	890.159,70	3.421.758,68	39.988,56	4.351.906,94

OBČINA SODRAŽICA:

(EUR s centi)

	DEJAVNOST	NEODPISANA VREDNOST OPREME	NEODPISANA VREDNOST INFRASTRUKTURE, ZGRADB	ZEMLIŠČE	NEODPISANA VREDNOST SKUPAJ
1.	Zbiranje, odvoz in deponiranje odpadkov	1.588,00	24.969,91	0,00	26.557,91
2.	Čiščenje odpadne vode	309.875,84	338.506,02	0,00	648.381,86
3.	Odvajanje odpadne vode	0,00	1.391.512,26	0,00	1.391.512,26
4.	Pogrebna in pokopališka dejavnost	523,28	124.933,75	0,00	125.457,03
	SKUPAJ NEODPISANA VREDNOST	311.987,12	1.879.921,94	0,00	2.191.909,06

OBČINA LOŠKI POTOK:

(EUR s centi)

	DEJAVNOST	NEODPISANA VREDNOST OPREME	NEODPISANA VREDNOST INFRASTRUKTURE, ZGRADB	ZEMLIŠČE	NEODPISANA VREDNOST SKUPAJ
1.	Zbiranje, odvoz in deponiranje odpadkov	18.162,40	139.610,05	0,00	157.772,45
2.	Pogrebna in pokopališka dejavnost	686,20	122.373,17	0,00	123.059,37
SKUPAJ NEODPISANA VREDNOST		18.848,60	261.983,22	0,00	280.831,82

RAZČLENITEV STROŠKOV PO FUNKCIONALNIH SKUPINAH

Podjetje razporeja splošne stroške tako, da 95% vseh splošnih stroškov obravnava kot splošne stroške dejavnosti, 5% pa kot stroške prodaje. Stroški prodaje in stroški splošnih dejavnosti so bili razdeljeni na del, ki se nanaša na opravljanje gospodarskih javnih služb in drugih dejavnosti v razmerju 95,28% proti 4,72%.

(v EUR)

NAZIV SKUPINE	2016	2015	INDEKS
Nabavna vrednost prodanega blaga			
Proizvajalni stroški prodanih proizvodov (z amortizacijo)	1.949.225,12	1.977.419	98,57
- proizvodni stroški prodanih proizvodov iz naslova opravljanja gospodarskih javnih služb	1.712.567,68	1.713.843	99,93
- proizvodni stroški prodanih proizvodov iz naslova opravljanja drugih dejavnosti	236.657,44	263.576	89,79
Stroški prodajanja (z amortizacijo)	11.267,25	12.035	93,62
- stroški prodajanja iz naslova opravljanja gospodarskih javnih služb	10.735,92	11.573	92,77
- stroški prodajanja iz naslova opravljanja drugih dejavnosti	531,32	462	115,00
Stroški splošnih dejavnosti (z amortizacijo)	214.077,66	228.661	93,62
- stroški splošnih dejavnosti iz naslova opravljanja gospodarskih javnih služb	203.982,57	219.878	92,77
- stroški splošnih dejavnosti iz naslova opravljanja drugih dejavnosti	10.095,09	8.783	114,94
SKUPAJ	2.174.570,02	2.218.115	98,04

DODATNA RAZKRITJA NA PODLAGI SRS 32

RAZPOREJANJE PRIHODKOV TER STROŠKOV IN ODHODKOV

Podjetje spremlja poslovanje po dejavnostih, pri tem uporablja temeljna in skupna stroškovna mesta.

Znotraj temeljnih stroškovnih mest so oblikovana podrejena stroškovna mesta, in sicer:

1 – Občina Ribnica, 2 – Občina Sodražica, 3 – Občina Loški Potok.

Ugotavljanje poslovnih dogodkov po dejavnostih in občinah se izvaja s sistemom stroškovnih mest (v nadaljevanju »SM«), ki omogočajo ugotavljanja stroškov, odhodkov in prihodkov v določenem časovnem obdobju po dejavnostih in občinah. SM morajo zagotavljati največji možni delež neposrednega razporejanja stroškov, odhodkov in prihodkov po dejavnostih in občinah.

Del SM je vezanih neposredno na posamezne dejavnosti po občinah, del SM pa je splošnih in s svojimi stroški, odhodki ter prihodki posredno bremenijo posamezne dejavnosti po občinah z uporabo ključev. Vsi ključi za izdelavo ločenih izkazov poslovnih izidov po dejavnostih in občinah so izraženi v odstotkih, in sicer za leto, za katero se izkazi sestavljajo. Na splošnem SM dejavnosti se zbirajo tiste vrste stroškov in prihodkov, ki jih ni mogoče že v prvi fazi knjižiti na posamezna SM (kot neposredne stroške, odhodke ali prihodke dejavnosti in občine), ugotoviti pa je bilo mogoče, da obravnavani stroški, odhodki ali prihodki nastajajo v zvezi z neko dejavnostjo in so bili zato knjiženi na splošno SM take dejavnosti. Na teh splošnih SM dejavnosti se zbirajo različne vrste stroškov (stroški materiala, stroški storitev, stroški dela, stroški porabe goriva, stroški vzdrževanja strojev in vozil, stroški zavarovanja strojev in vozil, stroški amortizacije strojev in vozil, stroške skupnih objektov in naprav in podobni stroški), ki se nato z različnimi ključi razporejajo na temeljne dejavnosti in občine.

V podjetju so praviloma vzpostavljena naslednja splošna SM:

- splošna SM posamezne dejavnosti;
- SM uprava (na to SM se knjižijo tudi drugi stroški, ki jih ni mogoče razporediti na druga splošna SM);
- splošno stroškovno mesto, ki je skupno dejavnostim (zbiranje, prevoz in deponiranje komunalnih odpadkov, odvajanje komunalne in padavinske odpadne vode, čiščenje komunalne in padavinske odpadne vode, pogrebna in pokopališka dejavnost ter ogrevanje).

Podjetje razporeja stroške, odhodke in prihodke:

- neposredno na dejavnosti in občine,
- na splošna stroškovna mesta dejavnosti in nato s pomočjo ključev na občine,
- na splošno stroškovno mesto uprave in splošno stroškovno mesto, ki je skupno petim dejavnostim – te stroške, odhodke in prihodke se nato s pomočjo ključev deli na splošna stroškovna mesta posamezne dejavnosti in nato na občine.

PRIHODKI

Prihodki se z vidika dejavnosti in občin ločijo na neposredne in posredne (splošne). Večina prihodkov je neposrednih, kar pomeni, da je izvirno mogoče ugotavljati, na katere dejavnosti in na katere občine se nanašajo. Taki prihodki se že na podlagi nalogov za fakturiranje knjižijo neposredno na posamezno dejavnost in posamezno občino.

Pri poslovanju podjetja pa nastajajo tudi posredni ali splošni prihodki (zlasti prihodki od financiranja in izredni prihodki). Ti se najprej pripišejo ustreznemu splošnemu SM, z njega pa se nato razdelijo na splošno SM posamezne dejavnosti s pomočjo ključa - delež proizvodjalnih stroškov posamezne dejavnosti glede na skupne proizvodjalne stroške.

STROŠKI IN ODHODKI

Tudi za večino stroškov in odhodkov (v nadaljnjem besedilu »stroškov«) velja, da jih je mogoče neposredno na podlagi knjigovodske listine (likvidiranega računa za storitve, zbirnika izdaje materiala iz skladišča, ipd.) knjižiti na tisto dejavnost in tisto občino, na katero se nanašajo. Vsi taki stroški se razporejajo na posamezna SM že ob knjiženju na konte razreda 4 in 7 in imajo torej značaj neposrednih stroškov.

Stroški, ki jih na podlagi razpoložljive dokumentacije in vzpostavljenega sistema obračuna storitev ni mogoče ob knjiženju razporediti na posamezne dejavnosti in občine, imajo značaj splošnih stroškov in se najprej knjižijo na splošna SM.

KRITERIJI DELITVE RAČUNOVODSKIH IZKAZOV POSLOVNEGA IZIDA PO DEJAVNOSTIH IN OBČINAH

Stroški za opravljene storitve pošte, izpisa faktur, arhiviranja izdanih faktur, stroške sodnih taks, prevrednotovalne poslovne odhodke in podobni stroški, za katere se zagotovo ve, da so skupni naslednjim petim dejavnostim (zbiranje, prevoz in deponiranje komunalnih odpadkov, odvajanje komunalne in padavinske vode, čiščenje komunalne in padavinske odpadne vode, pogrebna in pokopališka dejavnost ter ogrevanje), se knjižijo na splošno stroškovno mesto, ki je skupno tem petim dejavnostim. Nato se s pomočjo ključa razporedijo na splošna SM posamezne dejavnosti glede na število odjemnih mest posamezne dejavnosti v skupnem številu odjemnih mest. Na enak način se razporedijo tudi prihodki, kamor spadajo prihodki od toženih terjatev, zamudnih obresti in podobni prihodki, za katere se zagotovo ve, da so skupni zgoraj navedenim petim dejavnostim.

Ostali stroški, odhodki in prihodki se knjižijo na splošno SM uprave in se nato razporedijo na splošna SM posamezne dejavnosti s pomočjo naslednjih ključev:

- število odjemnih mest – ključ za delitev stroškov materiala in storitev,
- število delavcev v posamezni dejavnosti – ključ za delitev stroškov dela direktorja,
- število odjemnih mest na dejavnosti zbiranja, odvoza in deponiranja komunalnih odpadkov, na dejavnosti čiščenja odpadne vode, na dejavnosti odvajanja odpadne vode ter na dejavnosti zelenic – ključ za delitev stroškov dela tehničnega vodje,
- število izdanih računov – ključ za delitev ostalih stroškov dela,
- delež proizvodjalnih stroškov posamezne dejavnosti glede na skupne proizvodjalne stroške – ključ za delitev stroškov amortizacije, druge stroške in odhodke ter prihodke.

Dejavnost čiščenja komunalne in padavinske odpadne vode in dejavnost odvajanja komunalne in padavinske odpadne vode se v delu, ki se nanaša na kanalizacijo, ne moreta izvajati ločeno. Zaradi navedenega se pri ključu »število odjemnih mest« in pri ključu »število izdanih računov« na dejavnosti odvajanja komunalne in padavinske odpadne vode število odjemnih mest in število računov razpolovi, za enako število odjemnih mest in število računov pa se zmanjša tudi odjemna mesta in število računov na čiščenju komunalne in padavinske odpadne vode.

Stroški delovne sile in strojev, evidentirani na ravni posamezne dejavnosti, ki se uporabljajo na različnih dejavnostih, se prenesejo na ustrezna splošna SM dejavnosti po ključu:

- opravljeno število delovnih ur na posamezni dejavnosti glede skupno število delovnih ur.

DELITEV STROŠKOV PO POSAMEZNIH DEJAVNOSTIH

1. ZBIRANJE, PREVOZ IN DEPONIRANJE KOMUNALNIH ODPADKOV

Na SM občin stroške delimo po naslednjih ključih:

1. neposredni rezultat občine glede na celoten neposredni rezultat dejavnosti – po tem ključu delimo splošne stroške in prihodke dejavnosti,
2. količina odloženih odpadkov posamezne občine glede na skupno količino odloženih odpadkov vseh občin, za katere podjetje opravlja storitev – po tem ključu delimo splošne stroške in prihodke.

Poslovni prihodki na dejavnosti zbiranja, prevoza in deponiranja komunalnih odpadkov občanov posamezne občine se razporejajo neposredno, vsi ostali ugotovljeni prihodki na tej dejavnosti pa se na občine razdelijo glede na zgoraj navedene ključne.

2. ODVAJANJE KOMUNALNE IN PADAVINSKE ODPADNE VODE

Splošni stroški in prihodki odvajanja odpadnih voda se delijo s splošnega SM na neposredna SM občin glede na količino prečiščenih odpadnih vod posamezne občine glede na skupno količino prečiščenih odpadnih vod v vseh občinah skupaj.

Poslovni prihodki na dejavnosti odvajanja komunalne in padavinske odpadne vode se razporejajo neposredno, vsi ostali ugotovljeni prihodki na tej dejavnosti pa se na občine razdelijo glede na količino prečiščenih odpadnih vod posamezne občine glede na skupno količino prečiščenih odpadnih vod v vseh občinah skupaj.

3. ČIŠČENJE KOMUNALNE IN PADAVINSKE ODPADNE VODE

Dejavnost čiščenja komunalne in padavinske odpadne vode se deli na:

- čiščenje komunalne in padavinske odpadne vode,
- prevzem in ravnanje z blatom iz greznic in malih komunalnih čistilnih naprav (»MKČN«).

Glede na prejšnji odstavek podjetje vodi splošne stroške te dejavnosti na več stroškovnih mestih. Tako imamo posebej evidentirana stroškovna mesta za:

1. stroške, ki se nanašajo na čistilno napravo v Ribnici,
2. stroški, ki se nanašajo le na prevzem in ravnanje z blatom iz greznic in MKČN,
3. ostali splošni stroški te dejavnosti.

1. Splošni stroški, odhodki in prihodki, ki se nanašajo tako na čiščenje komunalne in padavinske odpadne vode kot na prevzem in ravnanje z blatom iz greznic in MKČN, se delijo na posamezno občino glede na količino prečiščenih odpadnih vod v občini ter količino prečiščenih grezničnih muljev, pomnoženo s faktorjem onesnaženosti, v občini glede na skupno količino prečiščenih količin.

2. Splošni stroški in prihodki, ki se nanašajo le na prevzem in ravnanje z blatom iz greznic in MKČN se delijo na dejavnosti in občine glede na m³ prečiščenih grezničnih muljev,

pomnoženo s faktorjem onesnaženosti, po posameznih občinah.

3. Ostali splošni stroški se po občinah delijo glede na količino prečiščenih odpadnih vod v občini ter količino prečiščenih grezničnih muljev, pomnoženo s faktorjem onesnaženosti, v občini glede na skupno količino prečiščenih količin.

Poslovni prihodki na dejavnosti čiščenja komunalne in padavinske odpadne vode ter prevzem in ravnanje z blatom iz greznic in MKČN se razporejajo neposredno, vsi ostali ugotovljeni prihodki pa se na občine razdelijo glede na zgoraj navedene ključne.

4. POGREBNA IN POKOPALIŠKA DEJAVNOST

Splošni stroški in prihodki dejavnosti se na občine razporejajo:

- na pogrebni dejavnosti glede na neposredni rezultat občine glede na celoten neposredni rezultat dejavnosti po občinah
- na pokopališki dejavnosti glede na število grobov (preračun v enojne grobove) v posamezni občini glede na skupno število grobov vseh treh občin.

5. OGREVANJE

Splošni stroški in prihodki dejavnosti se na stanovanjske soseske in občine delijo glede na porabljene energente.

6. UREJANJE IN VZDRŽEVANJE ZELENIC

Splošni stroški in prihodki dejavnosti se na občine razporejajo glede na delež neposrednega rezultata posamezne občine glede na skupni neposredni rezultat v občinah, v katerih Komunala Ribnica d.o.o. opravlja svojo dejavnost.

7. VZDRŽEVANJE CEST

Splošni stroški in prihodki dejavnosti se na občine razporejajo glede na delež neposrednega rezultata posamezne občine glede na skupni neposredni rezultat v občinah, v katerih Komunala Ribnica d.o.o. opravlja svojo dejavnost.

DELITEV DAVKA OD DOHODKA PRAVNIH OSEB

Davek od dohodka pravnih oseb podjetje upošteva le na ravni podjetja in ga ne deli po dejavnostih.

Rezultati poslovanja po posameznih dejavnostih v letu 2016

(v EUR s centi)

	2016	Odpadki	Čiščenje	Odvajanje	Pogrebna in pokopališka	Ogrevanje	Zelenice	Ceste	Tržna
		1	24	25	3	4	6	7	8
1. Čisti prihodki od prodaje	2.133.511,88	622.806,92	409.907,39	100.207,76	180.124,96	25.397,32	85.681,54	437.784,04	271.601,95
- čisti prihodki, pridobljeni z opravljanjem gospod. javnih služb	2.112.694,73	620.857,44	408.403,90	99.874,54	179.452,73	25.311,30	85.385,90	423.105,09	270.303,83
- čisti prihodki od drugih dejavnosti	20.817,15	1.949,48	1.503,49	333,22	672,23	86,02	295,64	14.678,95	1.298,12
4. Drugi poslovni prihodki – s prevrednot. poslovnimi prihodki	38.492,37	11.454,95	19.115,53	3.354,48	758,12	87,07	1.389,06	1.859,58	473,58
- drugi poslovni prihodki	38.492,37	11.454,95	19.115,53	3.354,48	758,12	87,07	1.389,06	1.859,58	473,58
Kosmati donos iz poslovanja	2.172.004,25	634.261,87	429.022,92	103.562,24	180.883,08	25.484,39	87.070,60	439.643,62	272.075,53
5. Stroški blaga materiala in storitev	1.452.192,81	347.616,83	361.426,30	81.615,34	126.162,24	23.229,61	74.232,70	258.384,15	179.525,64
b.) Stroški porabljenega materiala	423.987,30	72.967,47	76.040,91	9.927,19	46.112,86	22.797,13	23.780,18	97.042,78	75.318,78
c.) Stroški storitev	1.028.205,51	274.649,36	285.385,39	71.688,15	80.049,38	432,48	50.452,52	161.341,37	104.206,86
6. Stroški dela	652.878,43	266.667,79	103.639,94	18.509,04	57.217,06	288,49	9.285,41	133.475,62	63.795,08
7. Odpisi v vrednosti	63.054,66	15.377,76	3.673,95	1.192,35	7.201,94	1.196,55	2.115,39	29.060,69	3.236,03
a.) Amortizacija in prevrednotovani poslovni odhodki pri neopred. dolg. sredstvih in opredmetenih osnovnih sredstvih	57.094,72	12.731,91	2.702,04	1.037,84	6.152,17	58,65	2.115,39	29.060,69	3.236,03
- amortizacija osnovnih sredstev podjetja	57.094,72	12.731,91	2.702,04	1.037,84	6.152,17	58,65	2.115,39	29.060,69	3.236,03
b.) Prevrednotovani poslovni odhodki pri obratnih sredstvih	5.959,94	2.645,85	971,91	154,51	1.049,77	1.137,90	0,00	0,00	0,00
8. Drugi poslovni odhodki	12.404,06	4.966,90	3.577,55	680,60	756,67	87,67	283,70	1.323,86	727,11
- rezervacije	0,00	0,00	0,00	0,00	0,00	0,00	0,00	0,00	0,00
- drugi stroški	12.404,06	4.966,90	3.577,55	680,60	756,67	87,67	283,70	1.323,86	727,11
A <i>Dobiček ali izguba iz poslovanja (1+2+3+4-5-6-7-8)</i>	-8.525,71	-367,41	-43.294,82	1.564,91	-10.454,83	682,07	1.153,40	17.399,30	24.791,67
11. Finančni prihodki iz kratkoročnih terjatev	2.618,88	1.081,64	1.199,29	125,12	52,31	6,80	4,74	78,73	70,25
c.) Drugi fin. prihodki iz obresti in kratk. terjatev – s prevrednot. fin. prihodki	2.618,88	1.081,64	1.199,29	125,12	52,31	6,80	4,74	78,73	70,25
13. Finančni odhodki za obresti in iz drugih obveznosti	146,36	83,09	48,03	8,76	3,54	0,46	0,27	1,40	0,81
c.) Drugi finančni odhodki za obresti in iz drugih obveznosti	146,36	83,09	48,03	8,76	3,54	0,46	0,27	1,40	0,81
B <i>Dobiček ali izguba iz rednega delovanja (A+9+10+11-12-13)</i>	-6.053,19	631,14	-42.143,56	1.681,27	-10.406,06	688,41	1.157,87	17.476,63	24.861,11
15. Čisti poslovni izid iz rednega delovanja (B-14)	-6.053,19	631,14	-42.143,56	1.681,27	-10.406,06	688,41	1.157,87	17.476,63	24.861,11
16. Drugi prihodki	11.258,71	4.742,48	4.874,91	0,32	219,86	0,08	0,27	1.419,99	0,80
- drugi izredni prihodki	11.258,71	4.742,48	4.874,91	0,32	219,86	0,08	0,27	1.419,99	0,80
17. Drugi odhodki	839,76	135,07	0,52	0,11	0,20	0,02	0,09	2,93	700,82
- drugi izredni odhodki	839,76	135,07	0,52	0,11	0,20	0,02	0,09	2,93	700,82
C <i>Celotni poslovni izid (15+16-17)</i>	4.365,76	5.238,55	-37.269,17	1.681,48	-10.186,40	688,47	1.158,05	18.893,69	24.161,09
18. Poslovni izid zunaj rednega delovanja (16 - 17)	10.418,95	4.607,41	4.874,39	0,21	219,66	0,06	0,18	1.417,06	-700,02
21. Celotni poslovni izid obračun obdobja (15 + 16 - 17 - 19 - 20)	4.365,76	5.238,55	-37.269,17	1.681,48	-10.186,40	688,47	1.158,05	18.893,69	24.161,09
23. Čisti poslovni izid obračun obdobja (15 + 16 - 17 - 19 - 20 - 22)	4.365,76	5.238,55	-37.269,17	1.681,48	-10.186,40	688,47	1.158,05	18.893,69	24.161,09

Na dejavnosti zbiranja, odvoza in deponiranja odpadkov, dejavnosti odvajanja komunalne in padavinske odpadne vode, dejavnosti ogrevanja, dejavnosti zelenic, vzdrževanja cest in tržni dejavnosti je podjetje zaključilo poslovno leto s pozitivnim rezultatom.

Podjetje je poslovno leto 2016 zaključilo z negativnim rezultatom na dejavnosti čiščenja komunalne in padavinske odpadne vode ter na pogrebni in pokopališki dejavnosti.

Rezultati poslovanja posameznih dejavnosti po občinah v letu 2016**OBČINA RIBNICA:****(v EUR s centi)**

		SKUPAJ OBČINA	ODPADKI	ČIŠČENJE	ODVAJANJE	POGREBNA IN POKOPALIŠKA	ZELENICE	CESTE
1.	Čisti prihodki od prodaje	1.311.702,99	454.748,43	308.845,98	70.877,33	98.639,36	72.378,41	306.213,48
	- čisti prihodki, pridobljeni z opravljanjem gospod. javnih služb	1.298.776,63	453.293,55	307.832,50	70.616,75	98.304,45	72.148,37	296.581,01
	- čisti prihodki od drugih dejavnosti	12.926,36	1.454,88	1.013,48	260,58	334,91	230,04	9.632,47
4.	Drugi poslovni prihodki – s prevrednot. poslovnimi prihodki	17.750,77	8.428,91	5.444,04	842,79	398,05	1.353,66	1.283,32
	- drugi poslovni prihodki	17.750,77	8.428,91	5.444,04	842,79	398,05	1.353,66	1.283,32
	Kosmati donos iz poslovanja	1.329.453,76	463.177,34	314.290,02	71.720,12	99.037,41	73.732,07	307.496,80
5.	Stroški blaga materiala in storitev	881.461,90	253.071,43	254.095,34	56.156,54	72.741,74	62.542,49	182.854,36
b.)	Stroški porabljenega materiala	227.886,43	51.047,51	48.502,99	6.831,70	27.116,45	23.603,62	70.784,16
c.)	Stroški storitev	653.575,47	202.023,92	205.592,35	49.324,84	45.625,29	38.938,87	112.070,20
6.	Stroški dela	403.491,22	196.704,35	64.548,09	13.147,69	28.989,62	7.988,13	92.113,34
7.	Odpisi vrednosti	41.138,75	11.212,79	2.712,24	893,01	4.192,68	2.072,85	20.055,18
a.)	Amortizacija in prevrednotovalni poslovni odhodki pri neopred. dolg. sredstvih in opredmetenih osnovnih sredstvih	37.515,64	9.369,62	2.052,52	811,58	3.153,89	2.072,85	20.055,18
	- amortizacija osnovnih sredstev podjetja	37.515,64	9.369,62	2.052,52	811,58	3.153,89	2.072,85	20.055,18
b.)	Prevrednotovalni poslovni odhodki pri obratnih sredstvih	3.623,11	1.843,17	659,72	81,43	1.038,79	0,00	0,00
8.	Drugi poslovni odhodki	8.160,94	3.667,54	2.416,66	532,22	390,49	231,12	922,91
	- drugi stroški	8.160,94	3.667,54	2.416,66	532,22	390,49	231,12	922,91
A	<i>Dobiček ali izguba iz poslovanja (1+2+3+4-5-6-7-8)</i>	-4.799,05	-1.478,77	-9.482,31	990,66	-7.277,12	897,48	11.551,01
11.	Finančni prihodki iz kratkoročnih terjatev	1.962,04	795,12	965,04	97,84	29,13	3,69	71,22
c.)	Drugi fin. prihodki iz obresti in kratk. terjatev – s prevrednot. fin. prihodki	1.962,04	795,12	965,04	97,84	29,13	3,69	71,22
13.	Finančni odhodki za obresti in iz drugih obveznosti	103,46	61,07	32,38	6,85	1,98	0,21	0,97
c.)	Drugi finančni odhodki za obresti in iz drugih obveznosti	103,46	61,07	32,38	6,85	1,98	0,21	0,97
B	<i>Dobiček ali izguba iz rednega delovanja (A+9+10+11-12-13)</i>	-2.940,47	-744,72	-8.549,65	1.081,65	-7.249,97	900,96	11.621,26
15.	Čisti poslovni izid iz rednega delovanja (B-14)	-2.940,47	-744,72	-8.549,65	1.081,65	-7.249,97	900,96	11.621,26
16.	Drugi prihodki	9.743,86	3.448,65	4.772,58	0,25	102,61	0,21	1.419,56
	- drugi izredni prihodki	9.743,86	3.448,65	4.772,58	0,25	102,61	0,21	1.419,56
17.	Drugi odhodki	47,93	45,30	0,35	0,09	0,10	0,07	2,02
	- drugi izredni odhodki	47,93	45,30	0,35	0,09	0,10	0,07	2,02
C	<i>Celotni poslovni izid (15+16-17)</i>	6.755,46	2.658,63	-3.777,42	1.081,81	-7.147,46	901,10	13.038,80
18.	Poslovni izid zunaj rednega delovanja (16 - 17)	9.695,93	3.403,35	4.772,23	0,16	102,51	0,14	1.417,54
21.	Celotni poslovni izid obračun obdobja (15 + 16 - 17 - 19 - 20)	6.755,46	2.658,63	-3.777,42	1.081,81	-7.147,46	901,10	13.038,80
23.	Čisti poslovni izid obračun obdobja (15 + 16 - 17 - 19 - 20 - 22)	6.755,46	2.658,63	-3.777,42	1.081,81	-7.147,46	901,10	13.038,80

OBČINA SODRAŽICA:

(v EUR s centi)

		SKUPAJ OBČINA	ODPADKI	ČIŠČENJE	ODVAJANJE	POGREBNA IN POKOPALIŠKA	OGREVANJE	ZELENICE	CESTE
1.	Čisti prihodki od prodaje	398.604,94	89.308,22	71.094,66	26.731,63	41.199,42	25.397,32	13.303,13	131.570,56
	- čisti prihodki, pridobljeni z opravljanjem gospod. javnih služb	392.620,48	89.045,44	70.811,34	26.658,99	41.031,80	25.311,30	13.237,53	126.524,08
	- čisti prihodki od drugih dejavnosti	5.984,46	262,78	283,32	72,64	167,62	86,02	65,60	5.046,48
4.	Drugi poslovni prihodki – s prevrednot. poslovnimi prihodki	10.677,66	1.680,05	5.603,76	2.511,69	183,43	87,07	35,40	576,26
	- drugi poslovni prihodki	10.677,66	1.680,05	5.603,76	2.511,69	183,43	87,07	35,40	576,26
	Kosmati donos iz poslovanja	409.282,60	90.988,27	76.698,42	29.243,32	41.382,85	25.484,39	13.338,53	132.146,82
5.	Stroški blaga materiala in storitev	269.244,92	47.984,16	61.831,42	23.001,58	25.978,15	23.229,61	11.690,21	75.529,79
b.)	Stroški porabljene materiala	89.758,65	12.062,03	17.073,55	1.147,66	10.243,10	22.797,13	176,56	26.258,62
c.)	Stroški storitev	179.486,27	35.922,13	44.757,87	21.853,92	15.735,05	432,48	11.513,65	49.271,17
6.	Stroški dela	119.125,73	38.564,12	18.399,12	5.079,16	14.135,28	288,49	1.297,28	41.362,28
7.	Odpisi v vrednosti	15.104,10	2.474,76	591,88	299,34	1.493,52	1.196,55	42,54	9.005,51
a.)	Amortizacija in prevrednotov alni poslovni odhodki pri neopred. dolg. sredstvih in opredmetenih osnovnih sredstvih	13.054,77	1.866,10	368,06	226,26	1.487,65	58,65	42,54	9.005,51
	- amortizacija osnovnih sredstev podjetja	13.054,77	1.866,10	368,06	226,26	1.487,65	58,65	42,54	9.005,51
b.)	Prevrednotov alni poslovni odhodki pri obratnih sredstvih	2.049,33	608,66	223,82	73,08	5,87	1.137,90	0,00	0,00
8.	Drugi poslovni odhodki	2.258,00	714,01	669,46	148,38	184,95	87,67	52,58	400,95
	- drugi stroški	2.258,00	714,01	669,46	148,38	184,95	87,67	52,58	400,95
A	Dobiček ali izguba iz poslovanja (1+- 2+3+4-5-6-7-8)	3.549,85	1.251,22	-4.793,46	714,86	-409,05	682,07	255,92	5.848,29
11.	Finančni prihodki iz kratkoročnih terjatev	344,74	159,53	130,37	27,28	12,20	6,80	1,05	7,51
c.)	Drugi fin. prihodki iz obresti in kratk. terjatev – s prevrednot. fin. prihodki	344,74	159,53	130,37	27,28	12,20	6,80	1,05	7,51
13.	Finančni odhodki za obresti in iz drugih obveznosti	24,99	12,26	9,05	1,91	0,82	0,46	0,06	0,43
c.)	Drugi finančni odhodki za obresti in iz drugih obveznosti	24,99	12,26	9,05	1,91	0,82	0,46	0,06	0,43
B	Dobiček ali izguba iz rednega delovanja (A+9+10+11-12-13)	3.869,60	1.398,49	-4.672,14	740,23	-397,67	688,41	256,91	5.855,37
15.	Čisti poslovni izid iz rednega delovanja (B-14)	3.869,60	1.398,49	-4.672,14	740,23	-397,67	688,41	256,91	5.855,37
16.	Drugi prihodki	840,56	772,19	10,99	0,07	56,74	0,08	0,06	0,43
	- drugi izredni prihodki	840,56	772,19	10,99	0,07	56,74	0,08	0,06	0,43
17.	Drugi odhodki	46,01	44,89	0,10	0,02	0,05	0,02	0,02	0,91
	- drugi izredni odhodki	46,01	44,89	0,10	0,02	0,05	0,02	0,02	0,91
C	Celotni poslovni izid (15+16-17)	4.664,15	2.125,79	-4.661,25	740,28	-340,98	688,47	256,95	5.854,89
18.	Poslovni izid zunaj rednega delovanja (16 - 17)	794,55	727,30	10,89	0,05	56,69	0,06	0,04	-0,48
21.	Celotni poslovni izid obračun obdobja (15 + 16 - 17 - 19 - 20)	4.664,15	2.125,79	-4.661,25	740,28	-340,98	688,47	256,95	5.854,89
23.	Čisti poslovni izid obračun obdobja (15 + 16 - 17 - 19 - 20 - 22)	4.664,15	2.125,79	-4.661,25	740,28	-340,98	688,47	256,95	5.854,89

OBČINA LOŠKI POTOK:

(v EUR s centi)

		SKUPAJ OBČINA	ODPADKI	ČIŠČENJE	ODVAJANJE	POGREBNA IN POKOPALIŠKA
1.	Čisti prihodki od prodaje	151.602,00	78.750,27	29.966,75	2.598,80	40.286,18
	- čisti prihodki, pridobljeni z opravljanjem gospod. javnih služb	150.993,79	78.518,45	29.760,06	2.598,80	40.116,48
	- čisti prihodki od drugih dejavnosti	608,21	231,82	206,69	0,00	169,70
4.	Drugi poslovni prihodki – s prevrednot. poslovnimi prihodki	9.590,36	1.345,99	8.067,73	0,00	176,64
	- drugi poslovni prihodki	9.590,36	1.345,99	8.067,73	0,00	176,64
	Kosmati donos iz poslovanja	161.192,36	80.096,26	38.034,48	2.598,80	40.462,82
5.	Stroški blaga materiala in storitev	121.960,35	46.561,24	45.499,54	2.457,22	27.442,35
b.)	Stroški porabljenega materiala	31.023,44	9.857,93	10.464,37	1.947,83	8.753,31
c.)	Stroški storitev	90.936,91	36.703,31	35.035,17	509,39	18.689,04
6.	Stroški dela	66.466,40	31.399,32	20.692,73	282,19	14.092,16
7.	Odpisi vrednosti	3.575,78	1.690,21	369,83	0,00	1.515,74
a.)	Amortizacija in prevrednotovalni poslovni odhodki pri neopred. dolg. sredstvih in opredmetenih osnovnih sredstvih	3.288,28	1.496,19	281,46	0,00	1.510,63
	- amortizacija osnovnih sredstev podjetja	3.288,28	1.496,19	281,46	0,00	1.510,63
b.)	Prevrednotovalni poslovni odhodki pri obratnih sredstvih	287,50	194,02	88,37	0,00	5,11
8.	Drugi poslovni odhodki	1.258,01	585,35	491,43	0,00	181,23
	- drugi stroški	1.258,01	585,35	491,43	0,00	181,23
A	<i>Dobiček ali izguba iz poslovanja (1+-2+3+4-5- 6-7-8)</i>	-32.068,18	-139,86	-29.019,05	-140,61	-2.768,66
11.	Finančni prihodki iz kratkoročnih terjatev	241,85	126,99	103,88	0,00	10,98
c.)	Drugi fin. prihodki iz obresti in kratk. terjatev – s prevrednot. fin. prihodki	241,85	126,99	103,88	0,00	10,98
13.	Finančni odhodki za obresti in iz drugih obveznosti	17,10	9,76	6,60	0,00	0,74
c.)	Drugi finančni odhodki za obresti in iz drugih obveznosti	17,10	9,76	6,60	0,00	0,74
B	<i>Dobiček ali izguba iz rednega delovanja (A+9+10+11-12-13)</i>	-31.843,43	-22,63	-28.921,77	-140,61	-2.758,42
15.	Čisti poslovni izid iz rednega delovanja (B-14)	-31.843,43	-22,63	-28.921,77	-140,61	-2.758,42
16.	Drugi prihodki	673,49	521,64	91,34	0,00	60,51
	- drugi izredni prihodki	673,49	521,64	91,34	0,00	60,51
17.	Drugi odhodki	45,00	44,88	0,07	0,00	0,05
	- drugi izredni odhodki	45,00	44,88	0,07	0,00	0,05
C	<i>Celotni poslovni izid (15+16-17)</i>	-31.214,94	454,13	-28.830,50	-140,61	-2.697,96
18.	Poslovni izid zunaj rednega delovanja (16 - 17)	628,49	476,76	91,27	0,00	60,46
21.	Celotni poslovni izid obračun obdobja (15 + 16 - 17 - 19 - 20)	-31.214,94	454,13	-28.830,50	-140,61	-2.697,96
23.	Čisti poslovni izid obračun obdobja (15 + 16 - 17 - 19 - 20 - 22)	-31.214,94	454,13	-28.830,50	-140,61	-2.697,96

IZJAVA POSLOVODSTVA

Uprava potrjuje računovodske izkaze za poslovno leto končano na dan 31. decembra 2016 in uporabljene računovodske usmeritve, pojasnila k računovodskim izkazom ter priloge in razkritja.

Uprava potrjuje, da so bile pri izdelavi računovodskih izkazov dosledno uporabljene ustrezne računovodske usmeritve, da so bile računovodske ocene izdelane po načelu previdnosti in dobrega gospodarjenja in da letno poročilo predstavlja resnično in pošteno sliko premoženjskega stanja družbe in izidov njenega poslovanja za leto 2016.

Uprava je odgovorna tudi za ustrezno vodenje računovodstva, za sprejem ustreznih ukrepov za zavarovanje premoženja in drugih sredstev ter potrjuje, da so računovodski izkazi, skupaj s pojasnili, izdelani na podlagi predpostavke o nadaljnjem poslovanju družbe ter v skladu z veljavno zakonodajo in slovenskimi računovodskimi standardi.

Datum: 20.03.2017

Direktor
Bojan Trdan