



Občina Tolmin
Ulica padlih borcev 2,
5220 TOLMIN
Občinski svet

Številka: 478-0047/2017
Datum: 14. 6. 2021

»P R E D L O G«

Občinski svet Občine Tolmin je na podlagi 247. člena Zakona o urejanju prostora (ZUreP – 2) (Uradni list Republike Slovenije, št. 61/2017), 3. člena Odloka o občinskih cestah (Uradni list RS, št. 86/2015) in na podlagi 21. člena Statuta Občine Tolmin (Uradni list Republike Slovenije, št. 13/2009, 17/2011 in 106/2015), na zahtevo župana Občine Tolmin, v zadevi odvzema statusa grajenega javnega dobra na zemljišču v k. o. 2244 Grahovo, na seji dne sprejel naslednji

S K L E P

I.

Zemljišču s parcelno št. 752/19 v izmeri 28 m², k. o. 2244 Grahovo, ki je lastnina Občine Tolmin, z zaznamovanim statusom grajeno javno dobro lokalnega pomena, se odvzame status grajeno javno dobro lokalnega pomena.

II.

Pri zemljišču iz I. točke tega sklepa se dovoli izbris zaznambe ID 20716124, da ima zemljišče status grajeno javno dobro lokalnega pomena.

III.

Ta sklep začne veljati naslednji dan po objavi na oglasni deski in na spletni strani Občine Tolmin.

Uroš Brežan,
ŽUPAN

Sklep prejmejo:

- Oddelek za okolje in prostor
- zapisnik seje
- arhiv

O b r a z l o ž i t e v

Župan Občine Tolmin je vložil zahtevo, da se zemljišču, ki so navedeno v 1. točki predlaganega sklepa na podlagi 247. člena Zakona o urejanju prostora (ZUreP-2) odvzame status grajeno javno dobro lokalnega pomena.

Pravne podlage:

V 7. alineji 3. člena Zakona o urejanju prostora (ZUreP-2) je določeno, da so grajeno javno dobro zemljišča, objekti in deli objektov, namenjeni takšni splošni rabi, kot jo glede na namen njihove uporabe določa zakon ali predpis, izdan na podlagi zakona. Grajeno javno dobro je državnega ali lokalnega pomena.

V 247. členu ZUreP – 2 je glede prenehanja statusa grajenega javnega dobra določeno, da se grajenemu javnemu dobremu status lahko odvzame smiselno po postopku iz 245. člena tega zakona.

To pomeni, da je (smiselno 245. členu tega zakona) potrebno:

1. da se status grajenega javnega dobra lokalnega pomena odvzame z odločbo, ki jo na podlagi sklepa občinskega sveta po uradni dolžnosti izda občinska uprava,
2. da občinski svet izda sklep iz prejšnjega odstavka na zahtevo, ki jo lahko vloži župan,
3. da mora biti v takšni zahtevi vsebovana navedba določbe zakona oziroma predpisa, v katerem je podlaga, da lahko določeni vrsti zemljišča, objekta oziroma njegovega dela preneha status grajenega javnega dobra in izpis iz zemljiškega katastra, katastra stavb ali katastra gospodarske javne infrastrukture,
4. da mora odločba o odvzemu statusa grajenega javnega dobra vsebovati tudi navedbo številke zemljiške parcele oziroma parcel, na katere območju je zgrajen objekt oziroma del objekta, in številko objekta ali njegovega dela, ki se mu odvzame status grajenega javnega dobra lokalnega pomena in
5. da občinska uprava pošlje pravnomočno odločbo o odvzemu statusa grajenega javnega dobra pristojnemu sodišču, ki po uradni dolžnosti izbrise iz zemljiške knjige zaznambo o javnem dobrem.

V nadaljevanju je v 247. členu ZUreP – 2 med drugim določeno, da:

1. Status grajenega javnega dobra preneha, če je zemljišče, objekt oziroma njegov del v celoti uničen in ga ni mogoče obnoviti in je zato onemogočena njegova splošna raba in
2. Status grajenega javnega dobra lahko preneha tudi, če se uredi zemljišče ali zgradi drug objekt z enakim namenom splošne rabe, zaradi česar se status na prvotnem lahko odvzame.

Opis zemljišča in postopka:

Predlagateljica iz Tolmina, Tumov drevored 1, lastnica nepremičnin s parcelno št. 144/1 k. o. Grahovo je predlagala odmero dela nekdanje poti – brežine od parcele št. 752/8 k. o. Grahovo, po katerem je potekal del nekategorizirane vaške poti v naselju Grahovo in odvzem statusa javnega dobra novo odmerjenemu delu te parcele, ki je občinska lastnina z zaznamovanim statusom javnega dobra, ki je v naravi brežina.

Po prejemu prošnje predlagateljice je Občina Tolmin opravila ogled zemljišča in zaprosila za mnenje lastnike sosednjih parcel in Krajevno skupnost Grahovo ob Bači.

Lastniki sosednjih parcel nadaljevanju postopka v smeri odvzema javnega dobra in prodaje zaprosenega dela parcele ne nasprotujejo.

Krajevna skupnost Grahovo ob Bači je v svojem mnenju sporočila, da krajevna skupnost in lastniki parcele št. 148/2 Grahovo ob Bači 52 se strinjajo s prodajo nepremičnine javnega dobra št. 752/8 predlagateljici tako, kot je razvidno na zemljiškknjižnem izpisku. Mnenja so, da pas ob cesti ostane javno dobro, brežina pa se lahko proda. Mnenje Krajevne skupnosti Grahovo ob Bači prilagamo.

Iz grafične priloge Odloka o kategorizaciji občinskih cest v občini Tolmin (Uradni list RS, št. 42/2009 in spremembe) izhaja, da parcela št. 752/8 k. o. Grahovo v obravnavanem delu ni del kategoriziranih javnih poti v naselju Grahovo ob Bači.

Mnenje Oddelka za okolje in prostor Občine Tolmin je, da soglaša s predlaganim sklepom.

Odbor za okolje in prostor pri Občinskem svetu Občine Tolmin je na 19. seji dne 14. 11. 2017 sprejel sklep, da se strinja, da se delu parcele št. 752/8 k. o. Grahovo, po ureditvi statusa grajenega javnega dobra ta status odvzame in ta del proda.

Na podlagi soglasja Občine Tolmin za parcelacijo so bile geodetske meritve na terenu opravljene dne 5. 2. 2021.

Območna geodetska uprava Nova Gorica, Geodetska pisarna Tolmin je dne 25. 3. 2021 izdala odločbo o evidentiranju urejene meje in parcelacije s št. odločbe 02112-63/2021-2, ki je postala dokončna dne 11. 4. 2021. Iz odločbe izhaja, da sta iz prejšnje parcele št. 752/8 k. o. 2244 Grahovo nastali novi parceli št. 752/19 in 752/20, od katerih bo v občinski lasti ostala parcela št. 752/20 k. o. Grahovo.

Na podlagi navedenega predlagamo Občinskemu svetu Občine Tolmin, da sprejme **sklep, kot je predlagan v izreku na začetku tega predloga.**

Pripravil
Miran Mavri,
svetovalec



Sanja Sivec Levpušček
Vodja Oddelka



REJEC TALJAT DRAGICA
TUMOV DREVORED 1

5220 TOLMIN

OBČINA TOLMIN
ULICA PADLIH BORCEV 2

5220 TOLMIN

 OBČINA TOLMIN		
31-03-2017		
Prejeto		
DM	ŠIFRA ZADEVE	PRILOGE
	478-0047/2017-	1

Milou Maari



Tolmin, 30.03.2017

Zadeva: VLOGA ZA ODKUP JAVNEGA DOBRA

V postopku ureditve meje parcele 144/1 k.o. Grahovo s sosednjimi parcelami, se je ugotovilo, da parcela 144/1 v enem delu meji na javno dobro – cesto s parcelno številko 752/8. Ta del parcele 752/8, ki meji s parcelo 144/1, v naravi predstavlja razširjeni del ceste s parcelno številko 789 in sicer v širini cca. 1,5 m. Preostali del parcele 752/8 in ki tudi meji na parcelo 144/1, pa v naravi predstavlja travnik-brežino.

Glede na to, da bi šlo pri zaokroževanju parcele 144/1 kot je stanje v naravi, naprošam Občino Tolmin za prodajo tistega dela parcele 752/8, ki v naravi predstavlja travnik – brežino in sicer gre za cca. 30-40 m².

Kot zainteresirana stranka za nakup omenjenega dela nepremičnine sem pripravljena nositi stroške geodetske izmere.

Glede na to, da izkazujem interes za nakup (čeprav sam nakup nima pravega ekonomskega smisla), vas naprošam o tem ali je Občina Tolmin pripravljena predmetni del nepremičnin prodati in za kakšno ceno.

Del nepremičnine za katerega sem zainteresirana je razviden iz priložene skice.

S spoštovanjem,

Priloga:

- skica
- *skica 5x*

Taljat
Rejec Taljat Dragica

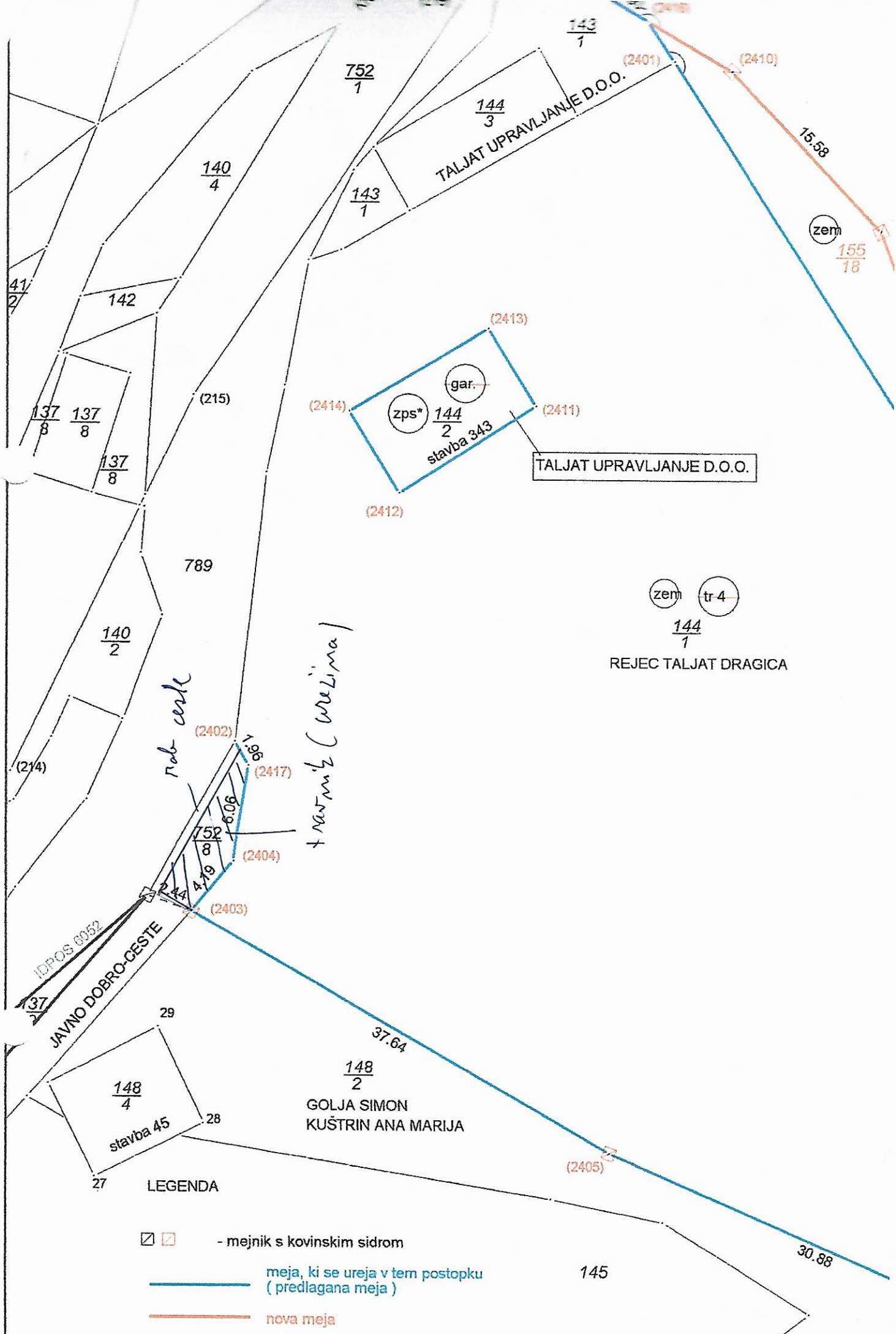



TALJAT UPRAVLJANJE D.O.O.

REJEC TALJAT DRAGICA

+ varnik (vredina)

rob cerkve

LEGENDA

-  - mejnik s kovinskim sidrom
-  meja, ki se ureja v tem postopku (predlagana meja)
-  nova meja











LEGENDA:

Parcele



št.

16.11.
Predloga molbe, ki je
je opremljena tel. napa
in ustrežajoča s
fotodani
Druke.

0 10 cm
referenčna linija

NOVO, parcela: 752/8



Uporabnik: MMAVRI

Torek, 16 Maj, 2017 10:10:11

Transakcijska številka: 1100700326745

Opisni podatki o parceli:

Podatki o parceli

Katastrska občina	Parcelna številka	Površina parcele [m ²]	Urejena parcela	Katastrski dohodek [EUR]	Datum zadnje spremembe
2244 GRAHOVO	752/8	480	NE	1,32	02.06.2011

Podatki o dejanski rabi parcele

Šifra dejanske rabe	Naziv dejanske rabe	Površina dejanske rabe zemljišča [m ²]
1000	Kmetijsko zemljišče	480

Bonitetne točke	22
Površina zemljišča z bonitetnimi točkami [m ²]	480

Proizvodno območje	Goriška regija
--------------------	----------------

Podatki o lastnikih in upravljavcih parcele

Priimek in ime / Naziv	Naslov / Sedež	Leto rojstva / matična številka	Delež	Status
OBČINA TOLMIN	Tolmin, Ulica padlih borcev 2, 5220 Tolmin	5881455	/	Začasni upravljavec
JAVNO DOBRO-CESTE VODE		9999550000016	1/1	Lastnik



Občina Tolmin
Ulica padlih borcev 2,
5220 TOLMIN

Oddelek za okolje in prostor

Številka: 478 – 0047/2017
Datum: 30. 5. 2017

Gospod
SIMON GOLJA
Grahovo ob Bači 52
5242 GRAHOVO OB BAČI

Zadeva: **Prošnja za mnenje**
Zveza:

Gospa Rejec Taljat Dragica, Tumov drevored 1, 5220 Tolmin je na Občino Tolmin naslovila vlogo za odkup dela javnega dobra, zemljišča s parcelno št. 752/8 k. o. Grahovo. Namen odkupa je zaokoroževanje parcele št. 144/1 k. o. Grahovo. Prilagamo kopijo vloge stranke, s prilogami in fotografijo.

Občina Tolmin vas kot solastnika sosednjega zemljišča na parceli št. 148/4 k. o. Grahovo prosi za mnenje o možnosti prodaje označenega dela parcele št. 752/8 k. o. Grahovo.

Prosimo Vas, da pisno mnenje dostavite Občini Tolmin po možnosti v roku 20 dni po prejemu tega dopisa. V primeru, da Občina Tolmin v navedenem roku ne bo prejela Vašega mnenja, bomo menili, da ne nasprotujete nadaljevanju postopka v tej zadevi.

Za morebitne dodatne informacije lahko pokličete na Oddelek za okolje in prostor Občine Tolmin na telefon (05) 381 95 14 (Miran Mavri). Vaše mnenje v zvezi s tem dopisom lahko v pisarni pripravljavca tega dopisa podate tudi na zapisnik pri tej Občini.

S spoštovanjem.

Pripravil
Miran Mavri,
svetovalec

Dostaviti:
- naslovníku, priporočeno s povratnico
- arhiv ✓

Mag. Miran Drole,
Vodja Oddelka



Priloga: kot v tekstu



Občina Tolmin
Ulica padlih borcev 2,
5220 TOLMIN

Oddelek za okolje in prostor

Številka: 478 – 0047/2017
Datum: 30. 5. 2017

Gospa
ANA MARIJA KUŠTRIN
Kogojeva ulica 10
1000 LJUBLJANA

Zadeva: **Prošnja za mnenje**
Zveza:

Gospa Rejec Taljat Dragica, Tumov drevored 1, 5220 Tolmin je na Občino Tolmin naslovila vlogo za odkup dela javnega dobra, zemljišča s parcelno št. 752/8 k. o. Grahovo. Namen odkupa je zaokoroževanje parcele št. 144/1 k. o. Grahovo. Prilagamo kopijo vloge stranke, s prilogami in fotografijo.

Občina Tolmin vas kot solastnico sosednjega zemljišča na parceli št. 148/4 k. o. Grahovo prosi za mnenje o možnosti prodaje označenega dela parcele št. 752/8 k. o. Grahovo.

Prosimo Vas, da pisno mnenje dostavite Občini Tolmin po možnosti v roku 20 dni po prejemu tega dopisa. V primeru, da Občina Tolmin v navedenem roku ne bo prejela Vašega mnenja, bomo menili, da ne nasprotujete nadaljevanju postopka v tej zadevi.

Za morebitne dodatne informacije lahko pokličete na Oddelek za okolje in prostor Občine Tolmin na telefon (05) 381 95 14 (Miran Mavri). Vaše mnenje v zvezi s tem dopisom lahko v pisarni pripravljavca tega dopisa podate tudi na zapisnik pri tej Občini.

S spoštovanjem.

Pripravil
Miran Mavri,
svetovalec

Dostaviti:
- naslovníku, priporočeno s povratnico
- arhiv

Priloga: kot v tekstu



Mag. Miran Drole,
Vodja Oddelka



Občina Tolmin
Ulica padlih borcev 2,
5220 TOLMIN

Oddelek za okolje in prostor

Številka: 478 – 0047/2017
Datum: 30. 5. 2017

Gospod
IVAN KUŠTRIN
Kogojeva ulica 10
1000 LJUBLJANA

Zadeva: **Prošnja za mnenje**
Zveza:

Gospa Rejec Taljat Dragica, Tumov drevored 1, 5220 Tolmin je na Občino Tolmin naslovila vlogo za odkup dela javnega dobra, zemljišča s parcelno št. 752/8 k. o. Grahovo. Namen odkupa je zaokoroževanje parcele št. 144/1 k. o. Grahovo. Prilagamo kopijo vloge stranke, s prilogami in fotografijo.

Občina Tolmin vas kot lastnika sosednjega zemljišča na parceli št. 137/9 k. o. Grahovo prosi za mnenje o možnosti prodaje označenega dela parcele št. 752/8 k. o. Grahovo.

Prosimo Vas, da pisno mnenje dostavite Občini Tolmin po možnosti v roku 20 dni po prejemu tega dopisa. V primeru, da Občina Tolmin v navedenem roku ne bo prejela Vašega mnenja, bomo menili, da ne nasprotujete nadaljevanju postopka v tej zadevi.

Za morebitne dodatne informacije lahko pokličete na Oddelek za okolje in prostor Občine Tolmin na telefon (05) 381 95 14 (Miran Mavri). Vaše mnenje v zvezi s tem dopisom lahko v pisarni pripravljavca tega dopisa podate tudi na zapisnik pri tej Občini.

S spoštovanjem.

Pripravil
Miran Mavri,
svetovalec

Dostaviti:
- naslovníku, priporočeno s povratnico
- arhiv ✓

Priloga: kot v tekstu

Mag. Miran Drole,
Vodja Oddelka



KS GRAHOVO OB BAČI
Grahovo ob Bači 47
42 GRAHOVO OB BAČI

Davčna št.: 82641811
Matična št.: 5021073

Irena Štenkler tel. 041 202 427, mail: andreja.stenkler@siol.net,
Dejan Gatej tel. 040 377 329, mail: dejangatej@gmail.com,
Slavica Maver tel. 041 986 225 mail: slavica.maver@gmail.com,
Saša Leban tel. 041 772 852 mail: tokec76@gmail.com,
Matjaž Ambrožič tel. 041 766 972 mail: ambroles@siol.net,
Anita Križnič tel. 041 224 750 mail: anitakriznic@gmail.com

OBČINA TOLMIN
Ulica padlih borcev 2
5220 TOLMIN



 OBČINA TOLMIN	
PREJETO	05-06-2017
SIO. ZH.	ŠTEVILKA ZADEVE
	478-0047/2017-7

Miran Mavri

ODDELEK ZA OKOLJE IN PROSTOR
g. Miran Mavri

št.:08/2016

Grahovo ob Bači 31.05 2017

ZADEVA: Mnenje

Spoštovani!

Dne 16.05 2017 smo od vas prejeli dopis št.478-0047/2017 s prošnjo za mnenje o prodaji zemljišča javnega dobra s parcelno številko 752/8 k. o. Grahovo.

Krajevna skupnost in lastniki parcele 148/2 Grahovo ob Bači 52 se strinjamo s prodajo nepremičnine javnega dobra št. 752/8 g. Dragici Taljat tako kot je razvidno na zemljiškoknjižnem izpisku. Mnenja smo, da pas ob cesti ostane javno dobro, brežina pa se lahko proda.

Lep dan,

Predsednica sveta KS

Irena Štenkler





Občina Tolmin
Ulica padlih borcev 2,
5220 TOLMIN

Urad župana

Številka: 478 – 0047/2017
Datum: 20. 6. 2017

Zadeva: URADNI ZAZNAMEK

Poklical je g. Ivan Kuštrin iz Ljubljane. Povedal je da je trenutno v domači hiši na Grahovem in da je prošnjo Občine Tolmin za mnenje o prodaji dela parcele št. 752/8 k. o. Grahovo prejel pozno, zato tudi kliče. Povedal je, da se s prodajo opisanega dela parcele strinja.

Pogovor zaključen ok. 10.00 ure.

Miran Mavri, l. r.



REPUBLIKA SLOVENIJA
MINISTRSTVO ZA OKOLJE IN PROSTOR

GEODETSKA UPRAVA REPUBLIKE SLOVENIJE

Območna geodetska uprava Nova Gorica
Geodetska pisarna Tolmin

Tumov drevored 4, 5220 Tolmin

T: 05 380 15 00
E: Pisarna.Gutolm@gov.si
www.gu.gov.si



K.o.: **2244 Grahovo**
IDPOS: **6119**

Številka dokumenta: **02112-63/2021 - 2**
Datum izdaje: **25. 03. 2021**

		OBČINA TOLMIN
PREJETO		26 -03- 2021
SIG. ZN.		ŠTEVILKA ZADEVE
478 - 0047		2017 - 16

Geodetska uprava Republike Slovenije, Območna geodetska uprava Nova Gorica izdaja na podlagi 30. člena Zakona o geodetski dejavnosti - ZGeoD-1 (Uradni list RS, št. 77/2010 in nasl.) na zahtevo, ki jo je vložila stranka

Občina Tolmin, Ulica padlih borcev 2, 5220 Tolmin

v postopku EVIDENTIRANJA UREJENE MEJE IN PARCELACIJE naslednjo

ODLOČBO

1. V katastrski občini 2244 Grahovo se kot urejena evidentira meja oz. del meje parcele 752/8 s sosednjo parcelo 789.
2. V katastrski občini 2244 Grahovo se v postopku evidentiranja parcelacije ugotovijo naslednje spremembe:

ukinjena parcela	novi parceli
752/8	752/19, 752/20

3. Grafični prikaz urejene meje in stanja parcel po opravljeni parcelaciji z označenimi zemljiškokatastrskimi točkami in vpisanimi parcelnimi številkami je obvezna priloga temu aktu.
4. Stroškov postopka ni.

Obrazložitev:

V uvodu navedena stranka je po pooblaščenju dne 18. 2. 2021 na Območni geodetski upravi Nova Gorica vložila zahtevo za uvedbo postopka evidentiranja urejene meje parcele 752/8 s sosednjo parcelo 789 in parcelacije - delitve parcele 752/8 v katastrski občini 2244 Grahovo.

Zahtevi je bil priložen elaborat, ki ga je, po določbah Zakona o evidentiranju nepremičnin - ZEN (Uradni list RS, št. 47/2006 in nasl.) in Pravilnika o evidentiranju podatkov v zemljiškem katastru (Uradni list RS, št. 48/2018 in nasl.), izdelalo geodetsko podjetje GEOKONFIN d.o.o., Trg maršala Tita 7, 5220 Tolmin. Elaborat je potrdil pooblaščen geodet Tine Zidarič, univ. dipl. inž. geod..

Navedbe glede parcel in zemljiško katastrskih točk v nadaljevanju se nanašajo na katastrsko občino 2244 Grahovo, v kolikor katastrska občina ni posebej navedena.

V skladu z določili 28. in 48. člena ZEN se postopek evidentiranja urejene meje in parcelacije uvede na zahtevo lastnika parcele. Geodetska uprava je z vpogledom v elektronsko zemljiško knjigo ugotovila, da je Občina Tolmin, ki je vložila zahtevo, lastnica parcele 752/8 in mejne parcele 789.

V nadaljevanju je bilo ugotovljeno, da je bil zahtevi priložen ustrezen elaborat, katerega vsebino predpisujeta ZEN in Pravilnik o evidentiranju podatkov v zemljiškem katastru.

Geodetska uprava je opravila preizkus vloge po 35. in 51. členu ZEN in ugotovila, da ni razlogov za zavrženje oz. zavrnitev.

Geodetska uprava je ugotovila, da je pogoj prvega odstavka 49. člena ZEN izpolnjen, ker sta dela meje parcele, ki se ju dotika novi del meje, ki nastane z delitvijo, urejena bodisi v predhodnih postopkih IDPOS 6052 in 6077, bodisi v tem postopku.

Parcelacija se je izvedla na zahtevo in pod pogoji, ki jih je navedel pooblaščenec lastnice predmetne parcele.

Pooblaščenec Občine Tolmin je na mejni obravnavi v zapisniku št. 20-K143 z dne 5. 2. 2021 podpisal izjavo o strinjanju s potekom predlagane meje.

Geodetska uprava je preverila, ali podatki o urejenem delu meje, novem delu meje in parcelah omogočajo njihovo evidentiranje ter ugotovila, da je ta pogoj izpolnjen.

V skladu z 2. odstavkom 40. člena in 1. odstavkom 52. člena ZEN je geodetska uprava o zahtevi za uvedbo upravnega postopka evidentiranja urejene meje in parcelacije odločila v skrajšanem ugotovitvenem postopku.

Stroški upravnega postopka so tisti, ki so nastali v splošnem upravnem postopku ali zaradi splošnega upravnega postopka geodetski upravi, stranki ali drugemu udeležencu postopka. Če je upravni postopek uveden na zahtevo stranke, krije osebne stroške zaradi udeležbe in stroške pravnega zastopanja v tem postopku vsaka stranka sama. O stroških, ki so nastali geodetski upravi ali drugemu udeležencu postopka, pa se odloči v skladu z določili Zakona o splošnem upravnem postopku - ZUP (Uradni list RS, št. 24/2006-u.p.b. in nasl.). V upravnem postopku niso nastali stroški v smislu določil 13. člena ZEN in 113. člena ZUP, zaradi česar je odločeno, da stroškov postopka ni.

Odločba je izdana na podlagi 40. in 52. člena ZEN in 118. člena ZUP.

Po dokončnosti te odločbe bo geodetska uprava evidentirala urejeni del meje in novi del meje kot urejen del meje v zemljiškem katastru in izdala obvestilo o površinah novih parcel.

Pouk o pravnem sredstvu:

Zoper to odločbo je dovoljena pritožba v roku 15 dni od prejema. O pritožbi odloča Ministrstvo za okolje in prostor, Dunajska cesta 48, 1000 Ljubljana. Pritožbo se pošlje po pošti Območni geodetski upravi Nova Gorica, Geodetska pisarna Tolmin, Tumov drevored 4, 5220 Tolmin. Na naslovu katerekoli organizacijske enote Geodetske uprave Republike Slovenije se lahko pritožba izroči neposredno ali pa poda pritožba tudi ustno na zapisnik. Če je pritožba poslana priporočeno po pošti, se šteje, da je prispela pravočasno, če je oddana na pošto zadnji dan pritožbenega roka. Za pritožbo je potrebno plačati upravno takso po tarifni številki 2 Zakona o upravnih taksah - ZUT (Uradni list RS, št. 106/2010-u.p.b. in nasl.) v znesku 18,10 EUR.

Taksa se lahko plača z nakazilom na račun št. SI56 0110 0100 0315 637, sklic št. 11 25526-7111002-12006321 ali v pristojni geodetski pisarni oziroma Območni geodetski upravi (v gotovini ali s plačilno/kreditno kartico Maestro, Activa, Activa Maestro, Mastercard, Visa). Če bo taksa plačana z

nakazilom, je potrebno pritožbi priložiti potrdilo o plačilu upravne takse (plačilni nalog UPN, obdelan s strani banke/pošte ali izpisek razčlenitve prometa denarnih sredstev v breme računa Uprave za javna plačila RS ali banke ali spletno potrdilo o opravljenem plačilu (Klik, Abanet, SKBnet, Bankanet, ...), iz katerega sta razvidna datum in ID plačila).

Priloga: Grafični prikaz.

Postopek vodila: Jeni Makuc
Vodja oddelka



Jeni Makuc
Vodja oddelka

Vročiti:

- ✓ 1. Občina Tolmin, Ulica padlih borcev 2, 5220 Tolmin - osebno
2. Rejec Taljat Dragica, Tumov drevored 1, 5220 Tolmin - osebno

GRAFIČNI PRIKAZ

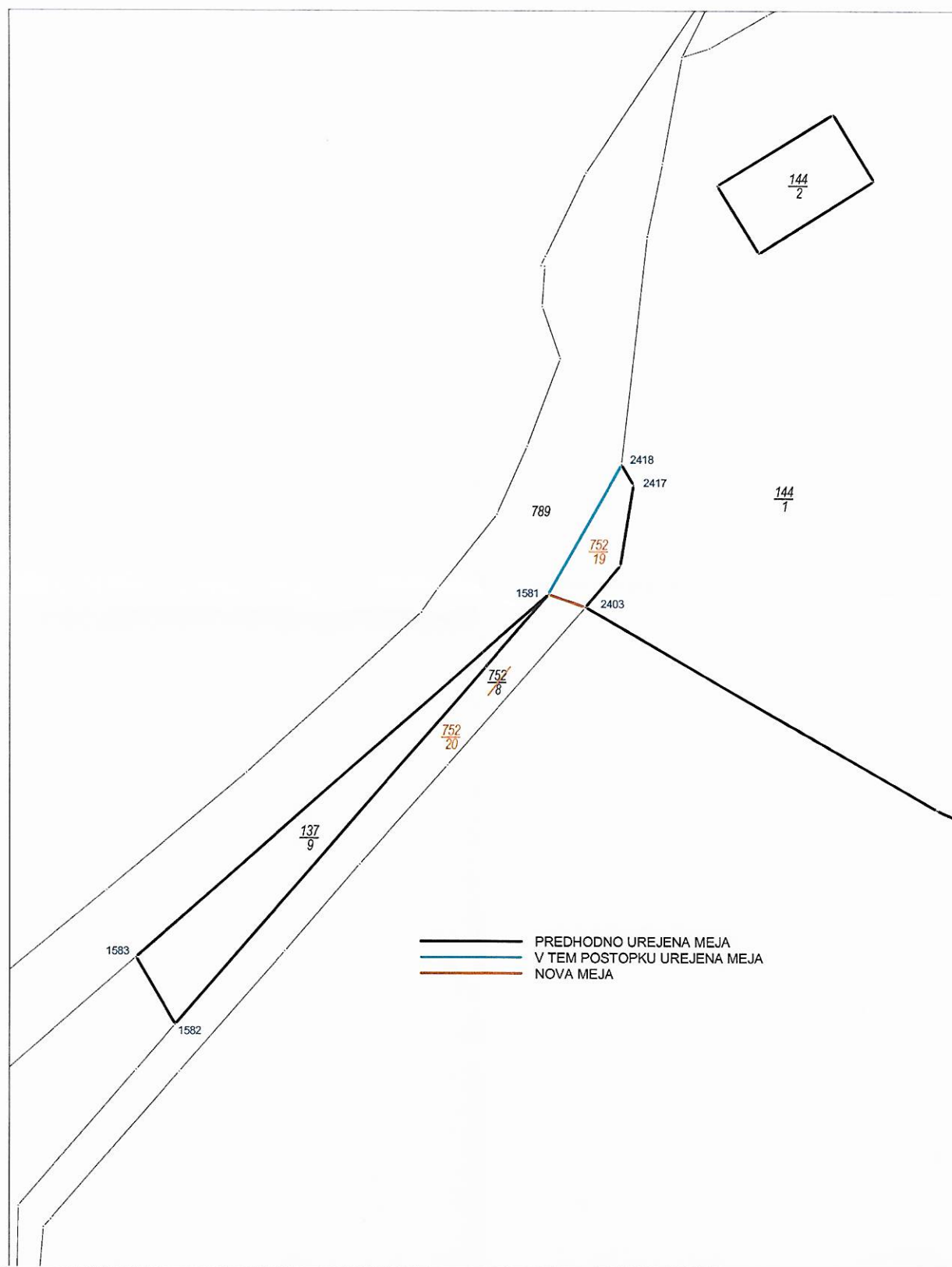



REPUBLIKA SLOVENIJA
MINISTRSTVO ZA OKOLJE IN PROSTOR

GEODETSKA UPRAVA REPUBLIKE SLOVENIJE

Območna geodetska uprava Nova Gorica
Geodetska pisarna Tolmin

Tumov drevored 4, 5220 Tolmin

T: 05 380 15 00

E: Pisarna.Gutolm@gov.si

www.gu.gov.si

		OBČINA TOLMIN	
PREJETO		20-04-2021	PRILOGE
SIG. ZN.	ŠTEVIL.	REČENJE	
472-	0047	2017-18	

M. Vranj Harvey



K.o.: 2244 Grahovo
IDPOS: 6119

Številka dokumenta: 02112-63/2021 - 3
Datum izdaje: 19. 04. 2021

Geodetska uprava Republike Slovenije, Območna geodetska uprava Nova Gorica izdaja na podlagi 30. člena Zakona o geodetski dejavnosti - ZGeoD-1 (Uradni list RS, št. 77/2010 in nasl.) po uradni dolžnosti

v postopku VZDRŽEVANJA ZEMLJIŠKEGA KATASTRA naslednje

OBVESTILO

V zemljiškem katastru v katastrski občini 2244 Grahovo so bile evidentirane naslednje spremembe:

Stanje pred spremembo:

Št. PL	Parcela	Zemljišče pod stavbo	Št. stavbe	Površina (m ²)	Urejena parcela
45	752/8	-	-	480	NE
Skupaj:				480	

Stanje po spremembi:

Št. PL	Parcela	Zemljišče pod stavbo	Št. stavbe	Površina (m ²)	Urejena parcela
45	752/19	-	-	28	DA
45	752/20	-	-	452	NE
Skupaj:				480	

(PL - posestni list, ZPS - zemljišče pod stavbo, ZPS* - zemljišče pod stavbo pred I. 2006, površina je ocenjena)

Obrazložitev:

Spremembe so bile evidentirane na podlagi odločbe št. 02112-63/2021-2, ki je postala dokončna dne 11. 04. 2021.

Površina parcele in ZPS je izračunana iz koordinat zemljiškokatastrskih točk skladno z določili 19. člena Zakona o evidentiranju nepremičnin - ZEN (Uradni list RS, št. 47/2006 in nasl.) in 20. člena Pravilnika o evidentiranju podatkov v zemljiškem katastru (Uradni list RS, št. 48/2018 in nasl.), če se uredi ali spremeni meja parcele ali ZPS ali če izračun zahteva lastnik v okviru geodetske storitve.

Datum vzpostavitve novega stanja v evidenci zemljiškega katastra: 19. 04. 2021

Takse prosto po 22. členu Zakona o upravnih taksah - ZUT (Uradni list RS, št. 106/2010-u.p.b. in nasl.).



Obvestilo pripravila: Jeni Makuc
Vodja oddelka

Poslati navadno:

- ✓ 1. Občina Tolmin, Ulica padlih borcev 2, 5220 Tolmin
2. Rejec Taljat Dragica, Tumov drevored 1, 5220 Tolmin

Po elektronski poti:

3. Okrajno sodišče - Zemljiška knjiga