

LEGENDA:

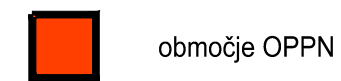

**IZSEK IZ KARTOGRAFSKEGA DELA  
IZVEDBENEGA DELA OPN ŠENČUR**  
s prikazom lege prostorske ureditve v širšem  
prostoru **M 1:2000**



Občinski podrobni prostorski načrt za območje  
parcele št. 447 k.o. 2125 Voglje, Vilko Globočnik

**MEGA** TEAM d.o.o. št.dav.zav.: 16393074 podjetje za projektiranje, inženiring in gradbeništvo  
britof 292, 4000 Kranj tel/fax: (04) 234 28 20 e-mail: firma@mega.si internet: http://www.mega.si

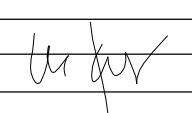
Investitor:	VILKO GLOBOČNIK, Letališka cesta 14, 4208 Šenčur
Poseg v prostor:	Gradnja hleva za kokoši
Številka:	79/19
Datum:	avgust 2021
Pripravil:	Mojca Basaj Kos, u.d.i.a. 
Številka lista:	1

# USKLAJEN PREDLOG

## LEGENDA:



meja območja OPPN  
0,3667 Ha

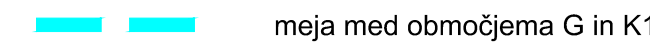

meja med območjema G in K1

## OBMOČJE OPPN z obstoječim parcelnim stanjem M 1:500

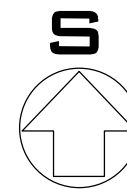

Občinski podrobni prostorski načrt za območje  
parcele št. 447 k.o. 2125 Voglje, Vilko Globočnik



št. dav. zav.: 16393074 podjetje za  
projektiranje, inženiring in gradbeništvo  
britof 292, 4000 Kranj tel/fax: (04) 234 28 20  
e-mail: firma@mega.si internet: http://www.mega.si

Investitor: VILKO GLOBOČNIK, Letališka ulica 14, 4208 Šenčur

Poseg v prostor: Gradnja hleva za kokoši

Številka: 79/19

Datum: avgust 2021

Pripravil: Mojca Basaj Kos, u.d.l.a.

Številka lista: 2

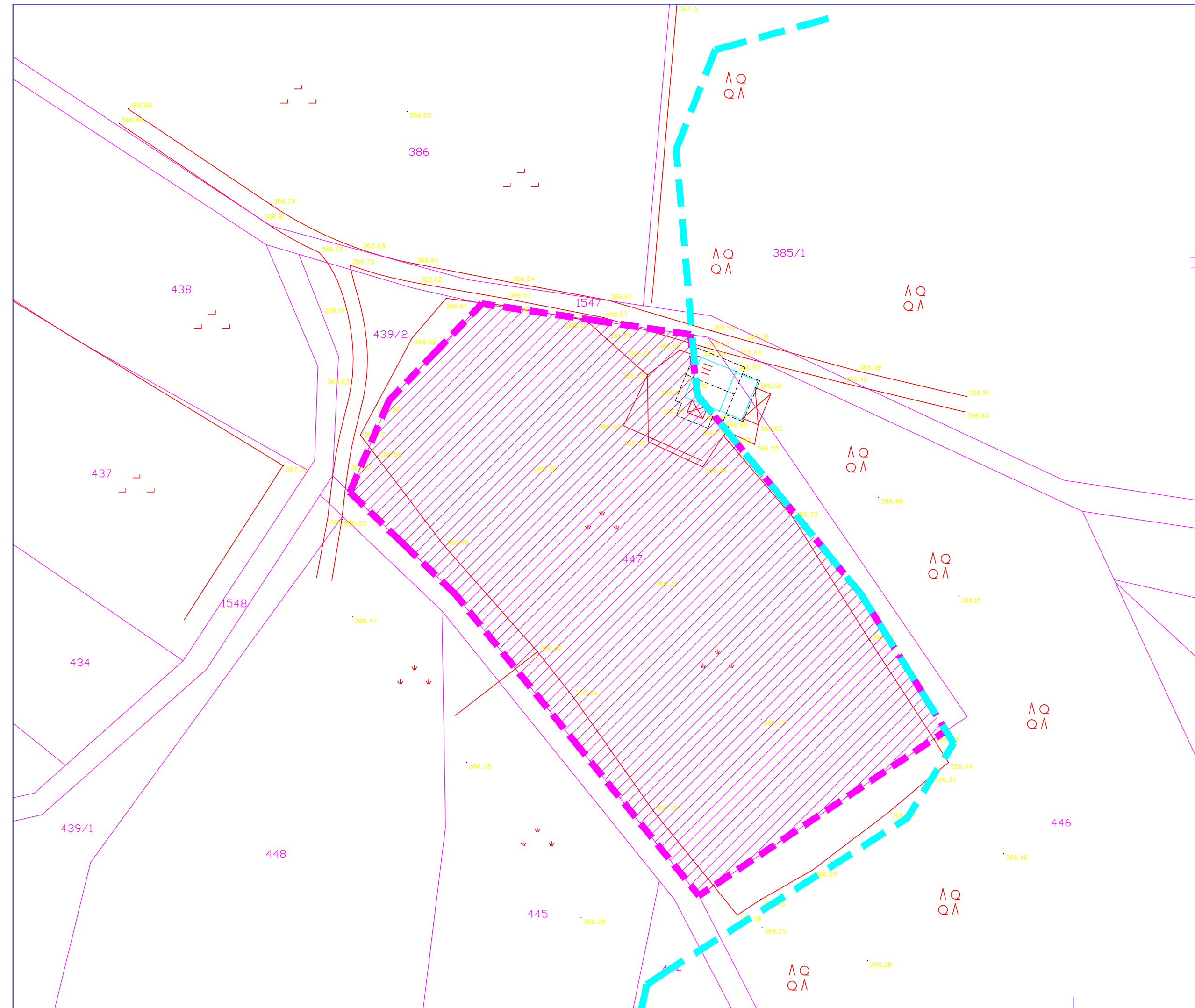

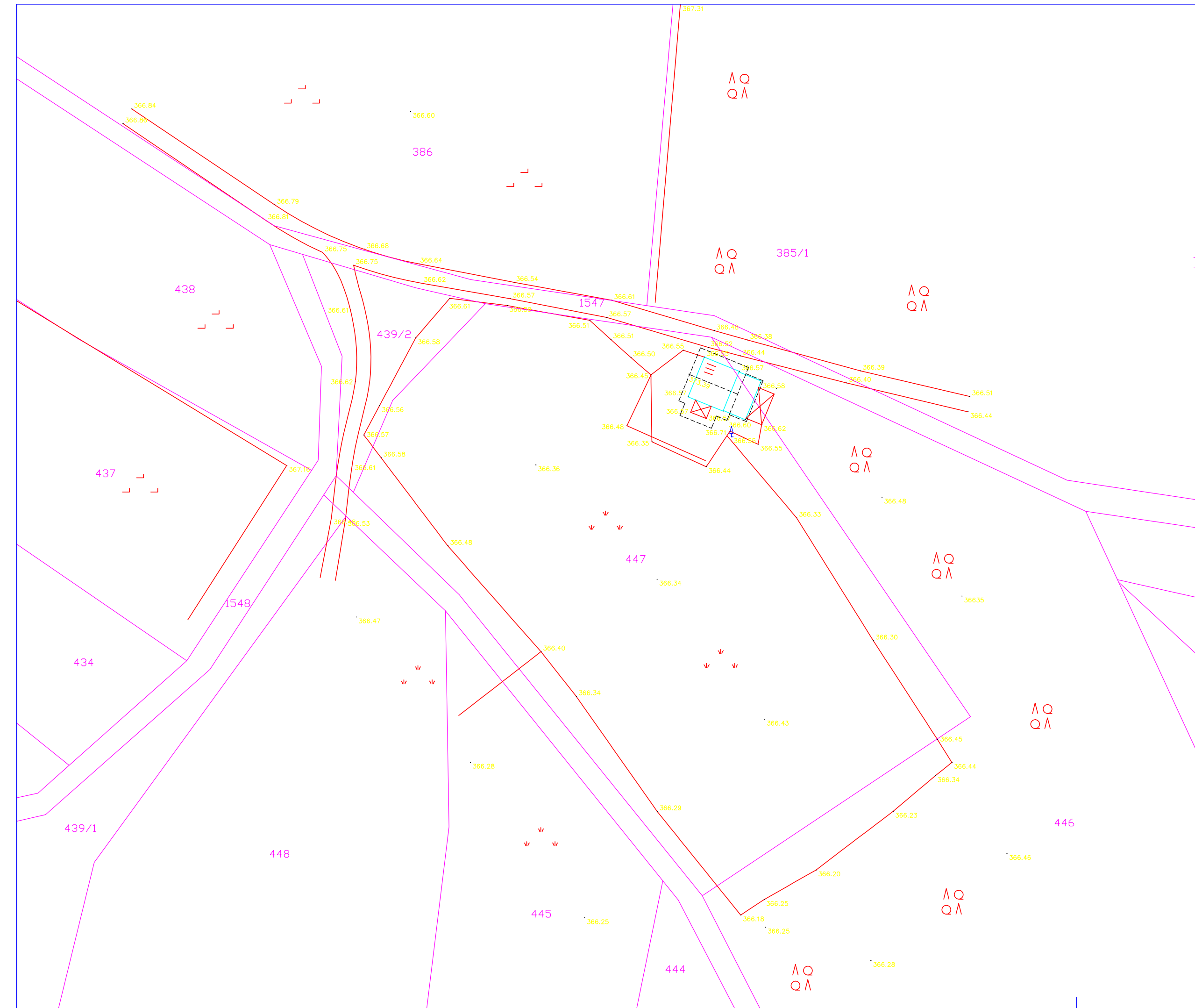

**GEODETSKI NAČRT OBMOČJA**  
**M 1:500**

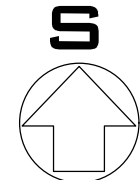

Občinski podrobni prostorski načrt za območje  
 parcele št. 447 k.o. 2125 Voglje, Vilko Globočnik

**MEGA**  
 TEAM d.o.o.

Št. dav. zav.: 16393074 podjetje za  
 projektiranje, inženiring in gradbeništvo  
 Britof 292, 4000 Kranj tel/fax: (04) 234 28 20  
 e-mail: firma@mega.si internet: http://www.mega.si

Investitor:	VILKO GLOBOČNIK, Letališka ulica 14, 4208 Senčur
Poseg v prostor:	Gradnja hleva za kokoši
Številka:	79/19
Datum:	avgust 2021
Pripravil:	Mojca Basaj Kos, u.d.l.a. <i>[Signature]</i>
Številka lista:	3



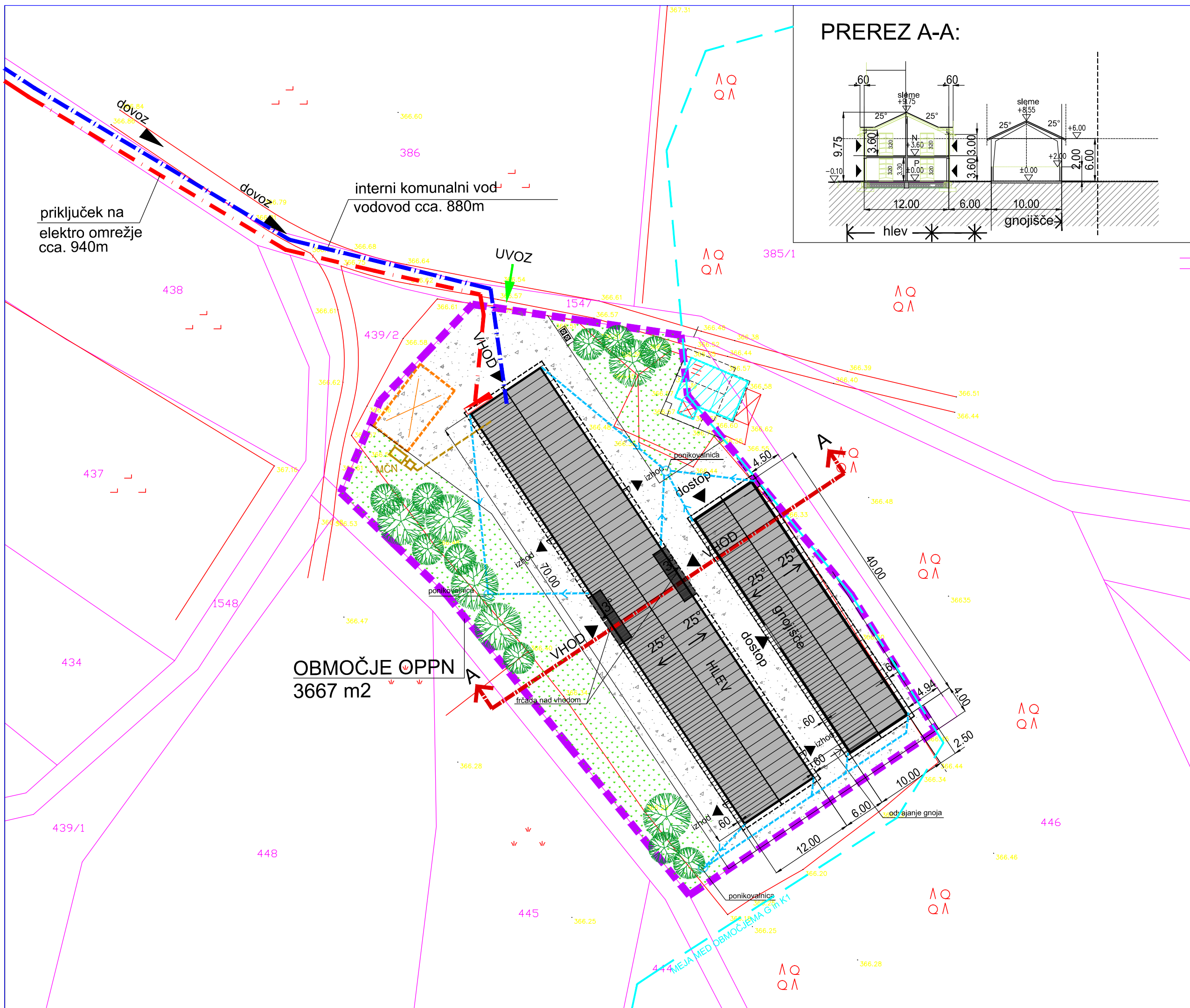

PREREZ A-A:

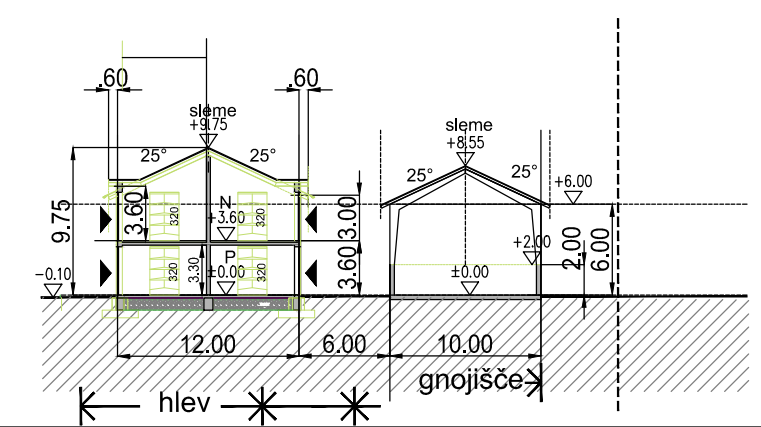

LEGENDA:

- predvideni kmetijska objekta
- meja območja OPPN
- obstoječi objekti
- obstoječi objekt, ki se odstrani
- obstoječi vodovod
- novi vodovod
- obstoječi vod el. komunikacij
- obstoječi elektrovod
- novi elektrovod
- novi uvoz
- intervencijska površina
- odpadki
- nova RO
- ponikovalnica

USKLAJEN PREDLOG

**ZAZIDALNA SITUACIJA s prikazom poteka omrežij in priključevanja objekta na gospodarsko javno infrastrukturo ter grajeno javno dobro M 1:500**

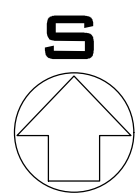

Občinski podrobni prostorski načrt za območje parcele št. 447 k.o. 2125 Voglje, Vilko Globočnik

**MEGA**  
TEAM d.o.o.

št. dev. zav.: 36393074 podjetje za projektiranje, inženjring in gradbeništvo  
brifor 292, 4000 Kranj tel/fax: (04) 234 28 20  
e-mail: firma@mega.si internet: http://www.mega.si

Investitor:	VILKO GLOBOČNIK, Letališka ulica 14, 4208 Šenčur
Poseg v prostor:	Gradnja hleva za kokoši
Številka:	79/19
Datum:	avgust 2021
Pripravi:	Mojca Basaj Kos, u.d.i.a.
Številka lista:	4



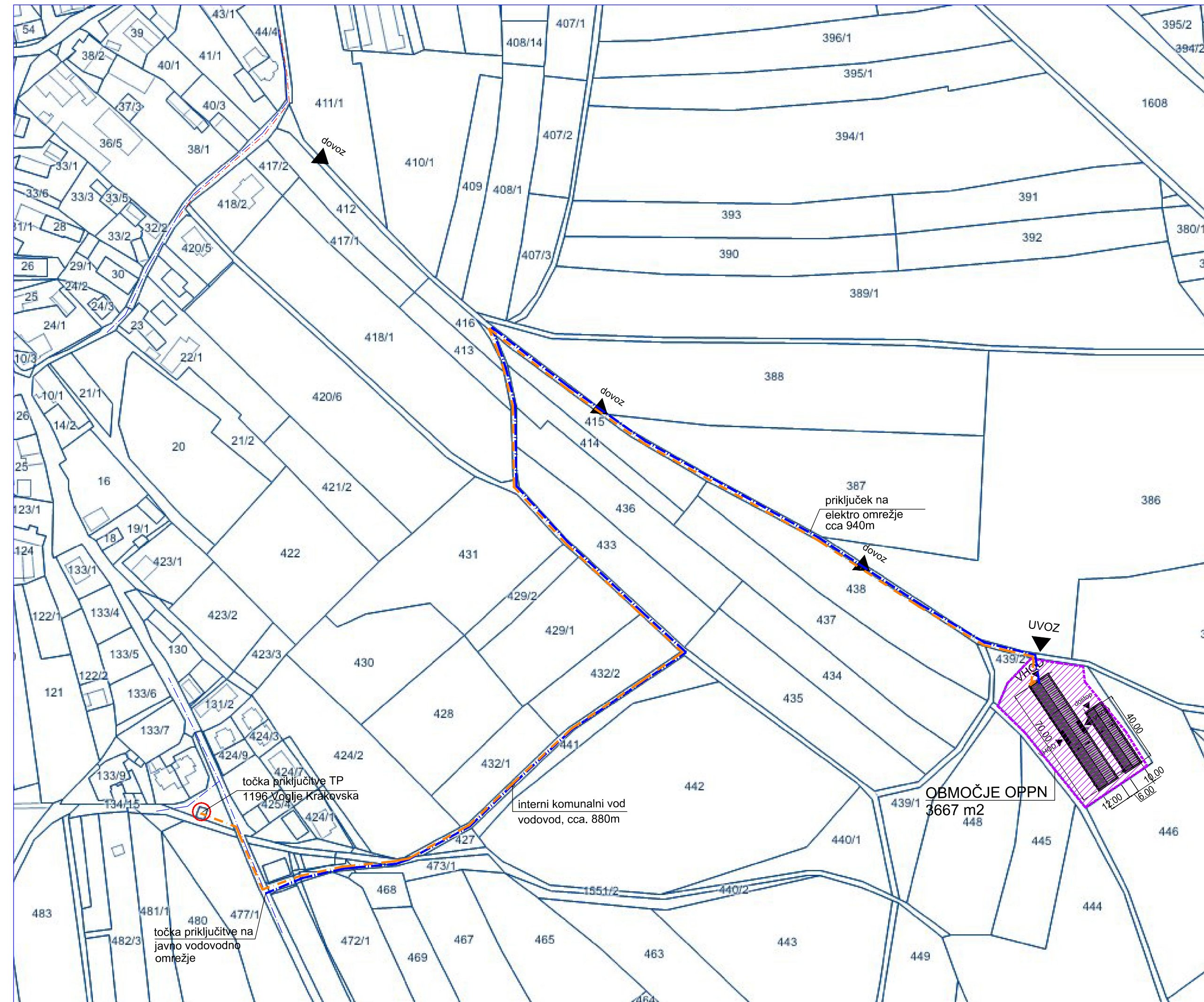

## USKLAJEN PREDLOG

### LEGENDA:

- meja območja OPPN
- parcela namenjena gradnji
- OBSTOJEČE: elektrika NNK
- NOVO: elektrika NNK
- NOVO: predvideno javno elektro omrežje
- OBSTOJEČE: vodovod
- NOVO: nov interni vodovod

### PRIKAZ POTEKA OMREŽIJ in priključevanja objekta na gospodarsko javno infrastrukturo izven območja OPPN na katastru M 1:2000

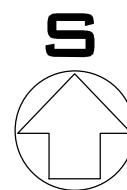

Občinski podrobni prostorski načrt za območje parcele št. 447 k.o. 2125 Voglje, Vilko Globočnik



št. dev. zav.: 16393074 podjetje za projektiranje, inženjring in gradbeništvo  
 Britof 292, 4000 Kranj tel/fax: (04) 234 26 20  
 e-mail: firma@mega.si internet: http://www.mega.si

Investitor: VILKO GLOBOČNIK, Letališka ulica 14, 4208 Šenčur  
 Poseg v prostor: Gradnja hleva za kokoši  
 Številka: 79/19  
 Datum: avgust 2021  
 Pripravil: Mojca Basaj Kos, u.d.i.a. *Mojca Basaj Kos*  
 Številka lista: 5



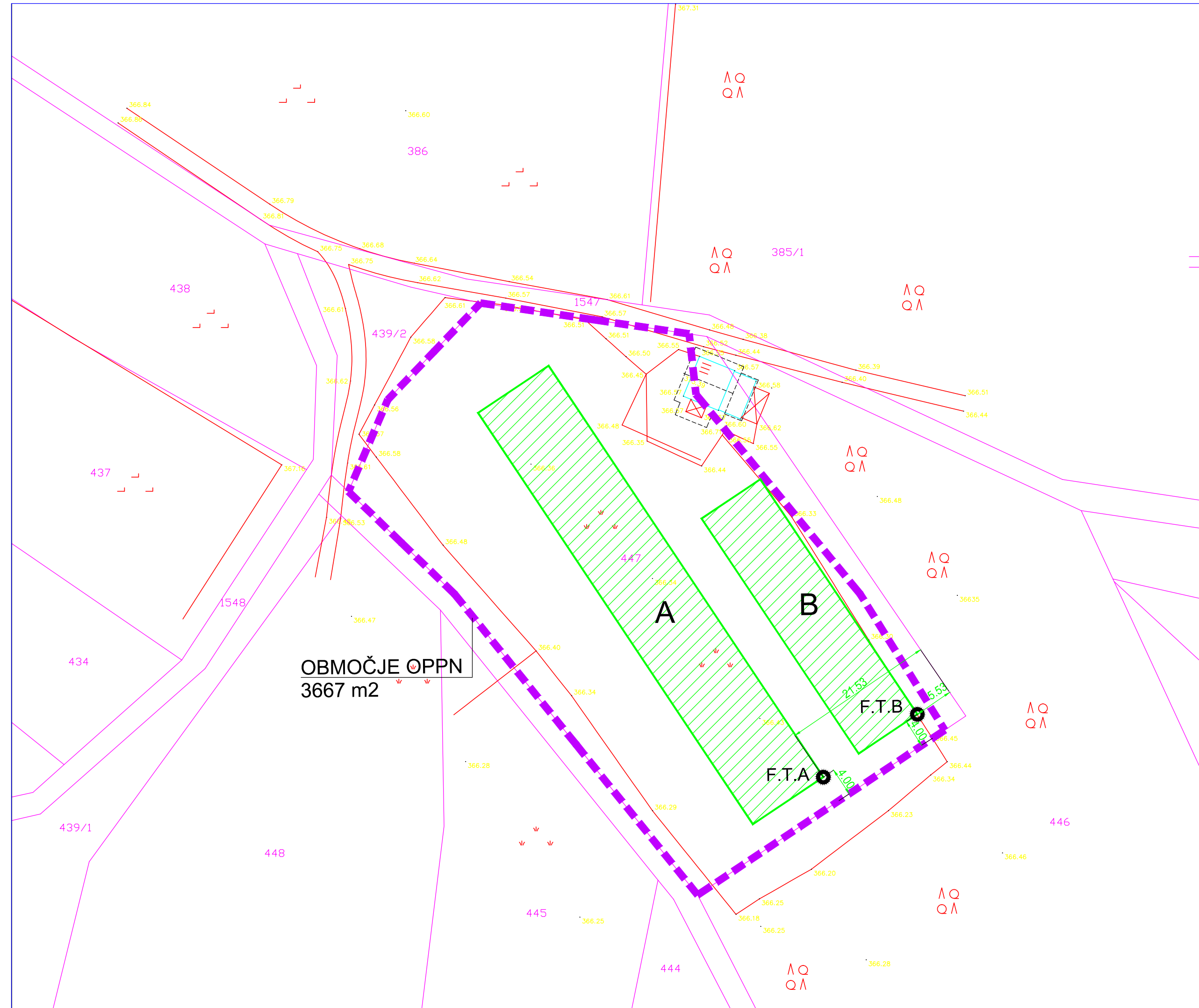

OBMOČJE OPPN  
3667 m<sup>2</sup>

LEGENDA:

 meja območja OPPN  
0.3667 Ha

 F.T.  
FIKSNA TOČKA

F.T.A.: X=457251.9240 Y=119183.8192  
F.T.B.: X=457265.2320 Y=119192.7017

USKLAJEN PREDLOG

PRIKAZ OBMOČJA OPPN, fiksnih  
točk in minimalnih odmikov od  
parcelnih mej M 1:500

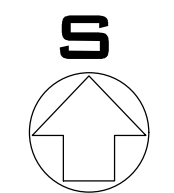

Občinski podrobni prostorski načrt za območje  
parcele št. 447 k.o. 2125 Voglje, Vilko Globočnik

**MEGA**  
TEAM d.o.o.



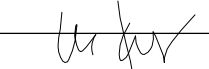

št. dav. zav.: 16393074 podjetje za  
projektiranje, inženiring in gradbeništvo  
bitof 292, 4000 Kranj tel/fax: (04) 234 28 20  
e-mail: firma@mega.si internet: http://www.mega.si

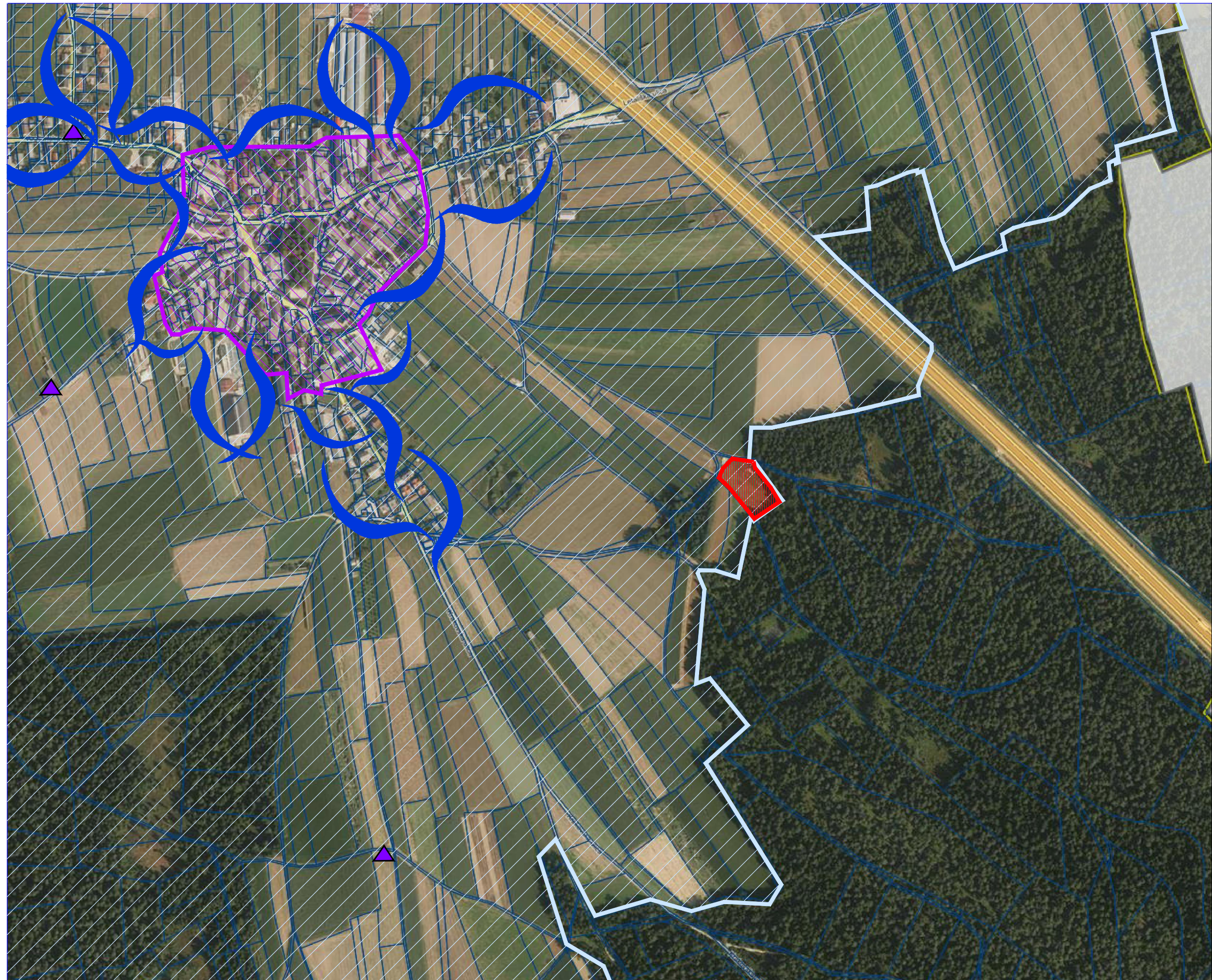
Investitor:	VILKO GLOBOČNIK, Letališka ulica 14, 4208 Šenčur
Poseg v prostor:	Gradnja hleva za kokoši
Številka:	79/19
Datum:	avgust 2021
Pripravil:	Mojca Basaj Kos, u.d.i.a. 
Številka lista:	6





LEGENDA:

-  kulturna dediščina
-  kulturna dediščina - objekti
-  vplivno območje naselbinske dediščine
-  območje OPPN
-  naselje

USKLAJEN PREDLOG

**PRIKAZ UREDITEV POTREBNIH ZA VAROVANJE OKOLJA**, naravnih virov, ohranjanja narave in kulturne dediščine ter varstvo pred naravnimi in drugimi nesrečami vključno z varstvom pred požarom **M 1:5000**

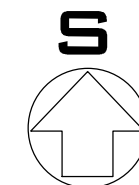

Občinski podrobni prostorski načrt za območje parcele št. 447 k.o. 2125 Voglje, Vilko Globočnik

**MEGA** št. dav. zev.: 36393074 podjetje za projektiranje, inženiring in gradbeništvo  
 Britof 292, 4000 Kranj tel/fax: (04) 234 26 20  
 e-mail: firma@mega.si internet: http://www.mega.si

TEAM d.o.o.

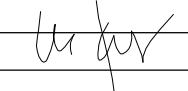
Investitor: VILKO GLOBOČNIK, Letališka ulica 14, 4208 Šenčur  
 Poseg v prostor: Gradnja hleva za kokoši  
 Številka: 79/19  
 Datum: avgust 2021  
 Pripravil: Mojca Basaj Kos, u.d.i.a.   
 Številka lista: 7





OBČINA ŠENČUR  
Kranjska 11, 4208 Šenčur  
tel.: 04 - 2519 100 faks: 2519 111  
e-pošta: [obcina@sencur.si](mailto:obcina@sencur.si)  
[url:www.sencur.si](http://www.sencur.si)

Številka: 032-024/2018-27

Datum: 14. 9. 2021

## ČLANOM OBČINSKEGA SVETA OBČINE ŠENČUR

ZADEVA:	<b>Predlog Odloka o občinskem podrobnem prostorskem načrtu za območje parcele 447 k.o. 2125 Voglje – druga obravnava</b>
PRAVNA PODLAGA:	110. in 119. člen Zakona o urejanju prostora (Uradni list RS, št. 61/17), 3.ea člen Zakona o spremembah in dopolnitvah zakona o kmetijskih zemljiščih (ZKZ-E, Uradni list RS, št. 27/16), Sklep o začetku priprave Občinskega podrobnega prostorskega načrta za območje parcele 447 k.o. 2125 Voglje (Uradno glasilo slovenskih občin št. 58/2018) in 16. člen Statuta Občine Šenčur (Uradno glasilo slovenskih občin št. 9/18)
PREDLAGATELJ:	Župan, g. Ciril Kozjek
PRIPRAVIL:	Aleš Puhar
NAMEN:	Sprejem odloka pomeni podlago za pridobitev gradbenega dovoljenja za gradnjo kmetijskega objekta – hleva za kokoši

## OBRAZLOŽITEV

Zakon o kmetijskih zemljiščih v 3. ea členu določa, da lokalna skupnost lahko, če to ni v nasprotju s strateškimi usmeritvami prostorskega razvoja lokalne skupnosti, z občinskim podrobnim prostorskim načrtom v skladu z zakonom, ki ureja prostorsko načrtovanje (v nadaljnjem besedilu: OPPN), na kmetijskih zemljiščih brez spremembe namenske rabe načrtuje naslednje kmetijske objekte, ki so neposredno namenjeni kmetijski dejavnosti:

- a) stavbe za rastlinsko pridelavo, če je način pridelave neposredno vezan na kmetijsko zemljišče;
- b) stavbe za rejo živali (perutninske farme, hlevi, svinjaki, staje, kobilarne in podobne stavbe za rejo živali), vključno z objekti za skladiščenje gnoja in gnojevke, razen objektov, za katere je treba izvesti presojo vplivov na okolje po predpisu, ki ureja vrste posegov v okolje, za katere je treba izvesti presojo vplivov na okolje;
- c) stavbe za spravilo pridelka (kmetijski silosi, kašče, kleti, seniki, skednji, kozolci, koruznjaki in podobne stavbe za spravilo pridelka, razen vinskih kleti in zidanic) in stavbe za predelavo lastnih kmetijskih pridelkov (sirarne, sušilnice sadja ipd.);



č) druge nestanovanjske kmetijske stavbe (stavbe za shranjevanje kmetijskih strojev, orodja in mehanizacije).

Nosilec kmetije Globočnik Vilko izpolnjuje pogoj, naveden v 3. ea členu Zakona o kmetijskih zemljiščih da je v primeru kmetije po zakonu, ki ureja kmetijstvo, obvezno pokojninsko in invalidsko zavarovan na podlagi 17. člena Zakona o pokojninskem in invalidskem zavarovanju.

Kmetija Globočnik Vilko je usmerjena v perutninarstvo in konjerejo. Glavno dejavnost na kmetiji predstavlja reja kokoši nesnic. Na obstoječi lokaciji kmetije trenutno poteka reja kokoši nesnic v obogatelih kletkah. Ker je v prihodnjih letih pričakovati uveljavitev zakonodaje, ki bo zahtevala rejo kokoši nesnic izključno po sistemu talne reje, mora kmetija za dolgoročno nadaljevanje reje kokoši nesnic zgraditi nov hlev, ki bo omogočal sistem talne reje.

Obstoječa kmetija se nahaja v strnjnem delu naselja Voglje, na zemljiščih parc. št. 410/14, 411/2 in 411/5, vse k.o. Voglje, na katerih stojijo trije objekti in sicer stanovanjska hiša investitorja ter dva hleva za perutnino. Del navedenih zemljišč, ki je v občinskem prostorskem načrtu Občine Šenčur (v nadaljevanju: OPN) opredeljen kot stavbno zemljišče, uvrščeno v enoto urejanja prostora z oznako EUP VG-04 – SKj, je pozidan do take mere, da gradnja novega hleva v okviru obstoječe kmetije ni možna.

Predlagana lokacija za gradnjo novega hleva na zemljišču parc. št. 447 k.o. Voglje leži na robu gozda, v oddaljenosti več kot 400 m od bivalnega okolja in je v OPN uvrščena v območje kmetijskih zemljišč – K1.

Na navedenem kmetijskem zemljišču se načrtuje gradnja hleva za kokoši nesnic po sistemu talne reje.

Sprejem OPPN je osnova za pridobivanje gradbenega dovoljenja za predvideni kmetijski objekt.

Občinskemu svetu Občine Šenčur predlagam, da sprejme naslednji

**SKLEP:**

**Sprejme se predlog Odloka o občinskem podrobnem prostorskem načrtu za območje parcele 447 k.o. 2125 Voglje – druga obravnava.**

Občina Šenčur  
ŽUPAN  
CIRIL KOZJEK

Priloga:

Odlok o občinskem podrobnem prostorskem načrtu za območje parcele 447 k.o. 2125 Voglje – druga obravnava



Na podlagi 110. in 119. člena Zakona o urejanju prostora (Uradni list RS, št. 61/2017), 3.ea člena Zakona o spremembah in dopolnitvah zakona o kmetijskih zemljiščih (ZKZ-E, Uradni list RS, št. 27/16), Sklepa o začetku priprave Občinskega podrobnega prostorskega načrta za območje parcele 447 k.o. 2125 Voglje (Uradno glasilo slovenskih občin št. 58/2018) in 16. člena Statuta Občine Šenčur (Uradno glasilo slovenskih občin št. 9/18) je Občinski svet Občine Šenčur na svoji seji .....dne sprejel

## **Odlok o Občinskem podrobnem prostorskem načrtu za območje parcele 447 k.o. 2125 Voglje**

### I. Splošne določbe

#### 1. člen (predmet odloka)

- (1) S tem odlokom se sprejme Občinski podrobni prostorski načrt za območje parcele 447 k.o. 2125 Voglje (v nadaljevanju: OPPN).
- (2) OPPN je izdelalo podjetje Mega team d.o.o

#### 2. člen (vsebina OPPN)

- (1) OPPN je sestavljen iz odloka s prilogami in grafičnega dela.
- (2) Besedilo odloka sestavljajo:
  - I. Splošne določbe,
  - II. Opis prostorske ureditve,
  - III. Umestitev načrtovane ureditve v prostor
  - IV. Pogoji za projektiranje in gradnjo
  - V. Pogoji glede priključevanja na gospodarsko javno infrastrukturo in grajeno javno dobro
  - VI. Rešitve in ukrepi za ohranjanje kulturne dediščine in ohranjanje narave
  - VII. Rešitve in ukrepi za varstvo okolja in naravnih virov
  - VIII. Rešitve in ukrepi za obrambo ter varstvo pred naravnimi in drugimi nesrečami vključno z varstvom pred požarom
  - IX. Dopustna odstopanja
  - X. Vrste dopustnih posegov po prenehanju veljavnosti OPPN
  - XI. Končne določbe.
- (3) Grafični del sestavljajo karte:
  1. Izsek iz kartografskega dela izvedbenega dela Občinskega prostorskega načrta Občine Šenčur (v nadaljnjem besedilu OPN) s prikazom lege prostorske ureditve v širšem prostoru: karta 1;
  2. Območje OPPN z obstoječim parcelnim stanjem: karta 2



3. Geodetski načrt območja: karta 3
  4. Zazidalna situacija s prikazom poteka omrežij in priključevanja objekta na gospodarsko javno infrastrukturo ter grajeno javno dobro: karta 4
  5. Prikaz poteka omrežij in priključevanja objekta na gospodarsko javno infrastrukturo izven območja OPPN na katastru: karta 5
  6. Prikaz območja OPPN, fiksnih točk in minimalnih odmikov od parcelnih mej: karta 6
  7. Prikaz ureditev potrebnih za varovanje okolja, naravnih virov, ohranjanja narave in kulturne dediščine ter varstvo pred naravnimi in drugimi nesrečami vključno z varstvom pred požarom: karta 7
- (4) Priloge k OPPN:
- obrazložitev in utemeljitev OPPN s prikazom stanja prostora,
  - povzetek za javnost,
  - prva in druga mnenja pristojnih nosilcev urejanja prostora,
  - odločba Ministrstva za okolje in prostor o potrebnosti izvedbe celovite presoje vplivov na okolje.

## II. Opis prostorske ureditve

### 3. člen (območje OPPN)

- (1) Predlagana lokacija za gradnjo novega hleva tj. zemljišče parc. št. 447 k.o. Voglje leži na robu gozda, v oddaljenosti več kot 400 m od bivalnega okolja in je v občinskem prostorskem načrtu Občine Šenčur (v nadaljevanju OPN) uvrščeno v območje kmetijskih zemljišč – K1.
- (2) Predvideno območje OPPN bo obsegalo del zemljišča parc. št. 447 k.o. Voglje, v velikosti 3.667,00 m<sup>2</sup>.

### 4. člen (ureditve izven območja OPPN)

Za nemoteno izvedbo in uporabo načrtovanih objektov je izven območja OPPN predvidena izgradnja dela energetske, komunalne in prometne infrastrukture.

### 5. člen (program dejavnosti)

Z OPPN se načrtuje gradnja hleva za talno rejo kokoši nesnic in pokritega gnojišča, ki neposredno služita kmetijski dejavnosti.

## III. Umestitev načrtovane ureditve v prostor

### 6. člen (vplivi in povezave s soslednjimi območji)

- (1) Na stavbnem zemljišču obstoječega kmetijskega gospodarstva Globočnik zaradi prostorske utesnjenosti gradnja novega hleva za talno rejo kokoši nesnic in pokritega gnojišča ni možna, prav tako ni možno načrtovanje novega kmetijskega objekta v bližini obstoječe lokacije



kmetijskega gospodarstva. Izbrano zemljišče tj. parc. št. 447 k.o. Voglje je izmed razpoložljivih zemljišč v lasti pobudnika najbližje kmetijskemu gospodarstvu Globočnik in ga je možno komunalno opremiti.

- (2) Predlagana lokacija za gradnjo novega hleva tj. zemljišče parc. št. 447 k.o. Voglje leži na robu gozda, v oddaljenosti več kot 400 m od bivalnega okolja in je v občinskem prostorskem OPN uvrščeno v območje kmetijskih zemljišč – K1.

#### IV. Pogoji za projektiranje in gradnjo

##### 7. člen

(vrste gradenj glede na namen)

Dopustna je gradnja novega hleva za 9.000 kokoši nesnic, namenjenega proizvodnji jajc in pokritega gnojišča.

##### 8. člen

(pogoji glede velikosti in oblikovanja objektov)

(1) Gabariti:

- tlorisne dimenzije hleva cca. 70 m x 12 m, tlorisne dimenzije pokritega gnojišča cca. 40 m x 10 m,
- hlev bo obsegal 2 etaži, gnojišče obsega P,
- strehi sta simetrični dvokapnici v naklonu 25°, s slemenom v smeri daljše stranice.

(2) Konstrukcijska zasnova:

- objekta sta lahko montažna (kovinska, lesena, armiranobetonska konstrukcija oz. kombinacija naštetih) ali masivno grajena,
- strešna konstrukcija bo klasična lesena, kovinska, iz prefabriciranih armiranobetonskih nosilcev ali montažnih lesenih nosilcev (leseno paličje).

(3) Arhitekturno oblikovanje:

- fasada hleva bo obložena z lesom v naravni barvi, lahko tudi ometana in obarvana s svetlo barvo; fasada gnojišča bo vidni beton.

##### 9. člen

(oblikovanje okolice objektov)

(1) Povožne površine se izvedejo v asfaltu ali utrjenem makadamu, ostale površine se zatravijo.

(2) Na severnem, zahodnem in jugozahodnem robu območja, kjer parcela meji na kmetijske površine, se načrtuje zasaditev visokodebelne vegetacije v obliki gruč visokodebelnih dreves ali v obliki sadovnjakov, pri čemer ni dovoljeno uporabiti gostiteljskih vrst za hrušev ožig in invazivnih tujerodnih vrst.

##### 10. člen

(lega objektov)

(1) Lega objektov je določena z min. odmiki objektov od parcelnih mej in fiksnima točkama.

(2) Minimalni odmik od parcelnih mej, merjeno od fasade oz. gotove stene objektov, je 4,00 m. Min. odmiki so prikazani na grafični prilogi - karta 4.

(3) Fiksni točki sta prikazani na grafični prilogi - karta 6.

11. člen  
(parcela namenjena gradnji)

Parcela namenjena gradnji obsega del zemljišča parc. št. 447 k.o. Voglje v izmeri cca. 3.667,00 m<sup>2</sup> in je prikazana na karti 4.

12. člen  
(urbanistični parametri)

Pri načrtovanju objektov se upošteva:

- zelene površine: min. 20 %,
- zazidanost: max. 40 %.

V. Pogoji glede priključevanja na gospodarsko javno infrastrukturo in grajeno javno dobro

13. člen  
(promet)

- (1) Dovoz do načrtovanega objekta bo mogoč s SZ strani, preko zemljišča parc. št. 1547 k.o. Voglje, ki je delno kategorizirano kot občinska pot z oznako JP 890631 in se navezuje na občinsko cesto z oznako LK 391521.
- (2) Manipulativne površine morajo biti zasnovane tako, da se vozila čelno vključujejo na javno cesto ter opremljene z lovilec olj.

14. člen  
(vodovodno omrežje)

- (1) Novi hlev se bo oskrboval z vodo iz sistema javnega vodovoda. Načrtovan objekt je od javnega vodovoda po liniji dostopa oddaljen 500 m. Do območja pozidave se predvidi interna komunalna ureditev vodovoda. Merilne naprave bodo locirane v bližini priključevanja na javno vodovodno omrežje.
- (2) Za zagotovitev požarne varnosti se predvidi interna povezava do obstoječega vodovodnega omrežja.

15. člen  
(odvajanje odpadnih voda)

- (1) Odpadne komunalne vode bodo speljane v MČN. Odpadna voda pri čiščenju hleva ne bo nastajala – suho čiščenje z razkuževanjem. Gnojišče bo brez iztoka.
- (2) Meteorne vode s strešin in povoznih površin bodo speljane v ponikovalnico.

16. člen  
(elektroenergetsko omrežje)



- (1) Za potrebe napajanja novega porabnika z električno energijo na obravnavanem območju je potrebno zgraditi nov NN kabelski izvod iz obstoječe TP 1196 Voglje Krakovska do prostostoječe merilne omarice locirane na parcelni meji obravnavanega območja. Priključna omarica mora biti dostopna iz javnih površin.
- (2) Na obravnavanem območju ni elektroenergetskega omrežja. Najbližja TP se nahaja zahodno od obravnavanega območja. Pred pričetkom gradbenih del se mora izvajalec seznaniti z natančno lokacijo elektroenergetskih vodov in naročiti zakoličbo. Kjer se bodo posegi izvajali v območju tras obstoječih elektroenergetskih vodov je potrebno predvideti njihovo prestavitev izven območja gradbenih posegov oz. predvideti njihovo zaščito v skladu z veljavnimi predpisi. Pri vseh gradbenih posegih v bližini elektroenergetskih vodov mora biti zagotovljen nadzor s strani distribucijskega podjetja Elektro Gorenjska.

17. člen  
(telekomunikacijsko omrežje)

Objekt ne bo priključen na TK omrežje. Po zemljišču ne potekajo obstoječe telekomunikacijske naprave Telekoma Slovenije d.d.

18. člen  
(ogrevanje objektov)

Hlev ne bo ogrevan.

19. člen  
(ravnanje z odpadki)

- (1) Komunalne odpadke je treba zbirati v zabojnikih za ločeno zbiranje odpadkov. Zbirno mesto bo urejeno ob dovozu na zemljišče.
- (2) Gradbene odpadke mora investitor ločevati in jih deponirati neposredno na za to urejenem odlagališču.
- (3) Odvečni izkopani material, ki ga ni možno uporabiti za ureditev okolice, mora investitor deponirati na za to urejenem odlagališču, ki se ga določi v fazi priprave projektne dokumentacije.

## VI. Rešitve in ukrepi za ohranjanje kulturne dediščine in ohranjanje narave

20. člen  
(ohranjanje kulturne dediščine)

- (1) Zemljišče leži v vplivnem območju varstva naselbinske dediščine Voglje – Vas, EŠD 10262. V neposredni bližini ni registriranih enot kulturne dediščine.
- (2) Načrtovan objekt se integrira v prostor na način, da se upošteva krajinsko sliko.
- (3) Na severnem, zahodnem in jugozahodnem robu območja OPPN oz. parcele št. 447 k.o. Voglje, kjer parcela meji na kmetijske površine, se načrtuje zasaditev visokodebelne vegetacije v obliki gruč visokodebelnih dreves ali v obliki sadovnjakov, ki bo iz oddaljenih pogledov členila podobo grajene strukture.

- (4) Za gradnjo objektov in druge posege je potrebno pridobiti kulturnovarstvene pogoje in mnenje ZVKDS OE Kranj.

21. člen  
(ohranjanje narave)

V območju ni evidentiranih naravnih vrednot ali območij pomembnih za ohranjanje biotskih raznovrstnosti.

## VII. Rešitve in ukrepi za varstvo okolja in naravnih virov

22. člen  
(varstvo okolja in naravnih virov)

Pri načrtovanju, gradnji objektov in naprav ter pri uporabi le-teh je potrebno upoštevati vse predpisane ukrepe za zmanjšanje vplivov na okolje. Le ti obsegajo varstvo voda, tal, zraka in varstvo pred prekomernim hrupom.

23. člen  
(varstvo voda)

- (1) Meteorne vode s strešin in povoznih površin je potrebno prioriteto ponikati. V kolikor ponikanje ni možno je potrebno meteorne vode odvajati na drug ustrezen način. Odtoke iz utrjenih in manipulativnih površin je potrebno ustrezno urediti, tako da ne bo prihajalo do onesnaževanja ali iztokov nevarnih snovi v podtalje.
- (2) Odpadne komunalne vode bodo speljane v MČN. Odpadna voda pri čiščenju hleva ne bo nastajala – suho čiščenje z razkuževanjem. Gnojišče bo brez iztoka.
- (3) Odlaganje odpadnega, rušitvenega in izkopnega materiala na priobalna in vodna zemljišča, na brežine in v pretočne profile vodotokov ni dovoljeno. Nasipavanje retenzijskih površin, zasipavanje pretočnih profilov vodotokov, potokov in izvirnih voda ter sprožanje erozijskih procesov ni dovoljeno.
- (4) Potrebno je preventivno preprečiti obremenitve obrežnih ekosistemov, onesnaženje vod in okolja.

24. člen  
(varstvo tal)

Posegi v tla se izvedejo tako, da bodo prizadete čim manjše površine tal. Humus se pred začetkom gradnje odstrani in deponira tako, da se ohrani njegova rodovitnost.

25. člen  
(varstvo zraka)

Ukrepi za varstvo zraka v času gradnje predvidevajo predvsem preprečevanje prašenja z območja gradbišča in dovoznih poti.



26. člen  
(varstvo pred hrupom)

- (1) Po OPN spada predmetno območje v IV. stopnjo varstva pred hrupom. Predvideni objekti oziroma njihovo obratovanje ne sme presegati predpisane mejne ravni hrupa.
- (2) V času gradnje na območju je potrebno predvideti vse ukrepe, da bo obremenitev okolja s hrupom čim manjša. Dela je potrebno opravljati z delovnimi napravami in gradbenimi stroji, ki so izdelani v skladu z emisijskimi normami za hrup gradbenih strojev. Hrupna gradbena dela naj potekajo v delovnem času med 7. uro zjutraj in 18. uro zvečer.

27. člen  
(varstvo gozda)

- (1) Predmetno območje meji na gozdni prostor. Predmetni posegi naj bodo izvedeni na način, da bo omogočeno neovirano gospodarjenje s sosednjim gozdom (vključno z rabo funkcij gozda) in prost dostop do gozdnega zaledja pod enakimi pogoji kot doslej. Raba predmetne dovodne prometnice mora dopuščati obstoječo rabo za dostopanje do zalednih gozdnih zemljišč za gospodarjenje z gozdom. V nasprotnem primeru morajo biti načrtovane rešitve za nadomestne dostope.
- (2) S komunalnimi priključki za potrebe predvidenih objektov naj se ne posega v sosednja gozdna zemljišča.
- (3) Sosednjega gozda ni dovoljeno ograjevati.
- (4) Za urejanje zelenih površin v okviru območja OPPN ni dovoljeno uporabiti gostiteljskih vrst za hrušev ožig in invazivnih tujerodnih vrst.
- (5) Za gradnjo objektov in druge posege je potrebno pridobiti mnenje Zavoda za gozdove k projektni dokumentaciji.
- (6) Investitor na delu območja OPPN, ki je oddaljen manj kot višino odraslega gozdnega drevja od gozda, prevzema odgovornost za poškodbe na njegovih objektih, pripadajoči komunalni, prometni in zunanji ureditvi ter premečninah, ki bi jih lahko povzročili tvarine sosednjega gozda, normalno gospodarjenje z njim, koreninski pletež gozdnega drevja, gozdarski promet po prometnicah v gozdnem prostoru, ujme ter sanacija njihovih posledic oz. bo z lastniki sosednjih gozdnih zemljišč uredil civilnopravno razmerje.

VIII. Rešitve in ukrepi za obrambo ter varstvo pred naravnimi in drugimi nesrečami  
vključno z varstvom pred požarom

28. člen  
(varstvo zračnega prometa)

Območje predvidene gradnje se nahaja približno 1,6 km od referenčne točke Letališča Jožeta Pučnika Ljubljana. Zemljišče po veljavnem OPN leži v območju omejitve B za katerega velja, da je potrebno pridobiti projektne pogoje in mnenje pristojnega ministrstva za civilno letalstvo za postavitve trajnih ali začasnih objektov katerih najvišji deli (vključno z antenami, dimniki, klimatskimi napravami, reklamnimi panoji ipd.) presegajo nadmorsko višino 408 m.n.m. ali pa njihova skupna višina presega 25 m.

29. člen

(varstvo pred naravnimi in drugimi nesrečami)

- (1) Objekt mora biti dimenzioniran in projektiran glede na stopnjo potresne ogroženosti. Po karti potresne nevarnosti iz Atlasa okolja se obravnava zemljišče nahaja v območju s projektnim pospeškom tal 0,225 (g).
- (2) Predvidena prostorska ureditev ne leži na območju ogroženem s poplavami in visoko podtalnico ali na erozijskem ter plazovitem območju.

30. člen

(varstvo pred požarom)

- (1) Za preprečitev prenosa požara so zagotovljeni zadostni odmiki od meje parcel in med objekti. Dovozi, manipulacijske in delovne površine ob objektih omogočajo neoviran dovoz in dostop za intervencijska vozila. Pri načrtovanju prostorske ureditve je potrebno zagotoviti pogoje za varen umik ljudi, živali in premoženja.
- (2) Za zagotovitev zadostne količine požarne vode se predvidi interna povezava do obstoječega vodovodnega omrežja

## IX. Dopustna odstopanja

31. člen

(tolerance)

- (1) Pri določanju višinskih gabaritov objektov so dovoljene tolerance do + 0,5 m. Objekti so lahko nižji od višin oz. gabaritov določenih s tem odlokom. Odstopanja navzdol niso omejena.
- (2) Tlorisne gabarite se lahko presega za + 10 %, pri čemer je potrebno upoštevati predpisane minimalne odmike objektov od parcelnih mej oz. obstoječih objektov in ohraniti gradbeno linijo, v kolikor je določena. Odstopanja navzdol niso omejena.
- (3) Pri realizaciji prometne, komunalne in energetske infrastrukture so dopustna odstopanja od tehničnih rešitev, določenih s tem odlokom če to, na podlagi ustrezne dokumentacije ali zahtev upravljavcev, pogojujejo primernejši obratovalni elementi in bolj ekonomična investicijska vlaganja.

## X. Vrste dopustnih posegov po prenehanju veljavnosti OPPN

32. člen

(prenehanje veljavnosti)

OPPN preneha veljati, ko je izveden, ko so z načrtom predvideni objekti zgrajeni in v uporabi. Izvedenost OPPN oziroma prenehanje njegove veljavnosti ugotovi Občinski svet Občine Šenčur z odlokom. Po prenehanju veljavnosti se območje ureja z OPN.

33. člen

(dopustni posegi)



Po prenehanju veljavnosti OPPN je dopustna sprememba namembnosti stavb, vendar le znotraj skupine nestanovanjskih kmetijskih stavb.

## XI. Končne določbe

34. člen  
(nadzor)

Nadzor nad izvajanjem tega odloka opravljajo pristojne inšpekcijske službe.

35. člen  
(vpogled)

OPPN je na vpogled na sedežu Občine Šenčur in na pristojni upravni enoti.

36. člen  
(veljavnost odloka)

Ta odlok začne veljati petnajsti dan po objavi v Uradnem glasilu slovenskih občin.

Številka:  
Datum:

Župan Občine Šenčur  
Ciril Kozjek