



Občina Tolmin
Ulica padlih borcev 2,
5220 TOLMIN

Oddelek za okolje in prostor

Številka: 46500 - 0058/2002

Datum:

Občinski svet Občine Tolmin je na podlagi 23. člena Zakona o graditvi objektov (uradno prečiščeno besedilo) (ZGO – 1-UPB1)(Uradni list Republike Slovenije, št. 102/2004, 14/2005, 92/2005, 93/2005, 111/2005, 120/2006, 126/2007, 57/2009, 108/2009, 61/2010, 20/2011, 57/2012, 101/2013 in 110/2013), 4. člena Odloka o kategorizaciji občinskih cest v Občini Tolmin (Uradni list Republike Slovenije, št. 42/2009), 3. člena Odloka o občinskih cestah (Uradno glasilo občin Ajdovščina, Nova Gorica in Tolmin, št. 8/1999) in na podlagi 21. člena Statuta Občine Tolmin (Uradni list Republike Slovenije, št. 13/2009 in 17/2011), v zadevi odvzema statusa grajenega javnega dobra na zemljišču v k.o. Kneža, na seji dne.....sprejel naslednji

S K L E P

I.

Zemljišču na parceli št. 1176/4 v izmeri 86 m² (ID znak: 2239-1176/4-0)(ID: 1318299) k. o. 2239 Kneža, ki je vknjiženo kot lastnina Občine Tolmin z zaznamovanim statusom grajenega javnega dobra, se odvzame status grajeno javno dobro lokalnega pomena - ceste.

II.

Pri zemljišču iz prve točke tega sklepa se dovoli izbris zaznambe grajenega javnega dobra lokalnega pomena - ceste.

III.

Ta sklep začne veljati z dnem vpisa zaznambe javnega dobra v zemljiško knjigo.

Uroš Brežan
ŽUPAN

Sklep prejmejo:

- Oddelek za okolje in prostor
- zapisnik seje
- arhiv

O b r a z l o ž i t e v

Župan Občine Tolmin je vložil zahtevo, da se na zemljišču, ki je navedeno v prvi točki predlaganega sklepa, na podlagi 23. člena Zakona o graditvi objektov odvzame status grajeno javno dobro lokalnega pomena.

Navedeno zemljišče predstavlja parcelo, ki je v naravi del javne površine izven prometne površine občinske javne poti, kategorizirane kot javna pot v delu naselja Kneža št. 920151 Slatne – Lašče. Zemljiškoknjižno stanje zemljišča ni v celoti urejeno, saj je času priprave tega predloga parcela vknjižena kot lastnina Občine Tolmin, ni pa še vpisan status javno dobro. Po namenski rabi je navedeno zemljišče razvrščeno v območju kmetijskih zemljišč.

V 2. členu Zakona o graditvi objektov je določeno, da so grajeno javno dobro zemljišča, namenjena takšni splošni rabi, kot jo glede na namen njihove uporabe določa zakon oziroma predpis izdan na podlagi zakona, in na njih zgrajeni objekti, če so namenjeni splošni rabi. Grajeno javno dobro lokalnega pomena je grajeno javno dobro, ki sodi v omrežje gospodarske javne infrastrukture lokalnega pomena in javna površina na njih, kakor tudi objekti ali deli objektov, katerih uporaba je pod enakimi pogoji namenjena vsem, kot so ceste oziroma druge javne prometne površine lokalnega pomena npr igrišče, parkirišče, park, zelenica ipd.

V 23. členu Zakona o graditvi objektov je med drugim določeno, da objektu oziroma delu objekta, ki ima po določbah tega zakona pridobljen status grajenega javnega dobra lokalnega pomena se takšen status lahko odvzame z odločbo, ki jo na podlagi sklepa pristojnega občinskega organa, po uradni dolžnosti, izda tisti upravni organ, ki je status podelil. Pristojni občinski organ izda sklep na zahtevo, ki jo lahko vloži župan. Zahtevi župana mora biti priložena:

- a) obrazložitev nameravanega odvzema statusa grajenega javnega dobra in
- b) dokazilo, da nepremičnina oziroma njen del, ki ima pridobljen status grajenega javnega dobra, ne služi več namenu, za katerega ji je bil dodeljen status.

Status grajenega javnega dobra lahko preneha tudi, če je objekt oziroma njegov del, ki ima pridobljen status grajenega javnega dobra v celoti uničen, in ga ni mogoče obnoviti in je zato onemogočena njegova splošna raba ali pa, če se zgradi drug objekt, ki pridobi status grajenega javnega dobra z enakim namenom splošne rabe, kot ga ima sedanji objekt oziroma njegov del, ki ima pridobljen takšen status in se ga zato lahko opusti. V takšnem primeru pristojni občinski organ izda sklep iz tega člena na zahtevo, ki jo lahko vloži župan, če je takšni zahtevi priložen zemljiško katastrski načrt, izdelan v skladu z geodetskimi predpisi, iz katerega izhaja, da objekta ni več.

K alineji a):

Lastnica nepremičnin na parceli št. 54/2 k. o. Kneža, stanujoča v Tolminu je podala vlogo za ukinitve javnega dobra in odkup oziroma zamenjavo nepremičnin tako, da bi sama kupila parcelo št. 1176/4 k. o. Kneža, Občini pa bi prodala parcelo št. 54/4 k. o. Kneža, kot je prikazano na priloženem načrtu parcel. Zaprošeno zemljišče je v naravi ob stavbi na parceli št. 54/2 k. o. Kneža. Tekom dosedanjega postopka je dosežen tudi sporazum, da se od drugega zasebnega lastnika kupi parcelo št. 87/5 k. o. Kneža zaradi rabe za cesto. Krajevna skupnost Kneža je v letu 2012 podala mnenje, ki je v prilogi.

Oddelek za okolje in prostor Občine Tolmin je pritrdil mnenju Krajevne skupnosti Kneža, da je prodaja zaprosenega zemljišča možna.

Zbrano gradivo je obravnaval tudi Odbor za okolje in prostor pri Občinskem svetu Občine Tolmin dne 27. 5. 2014 in sprejel pozitivno mnenje glede odvzema statusa grajenega javnega dobra zemljišču na parceli št. 1176/4 k. o. Kneža.

K alineji b):

Je priloženo mnenje Krajevne skupnosti Kneža in orto foto posnetek, iz česar izhaja, da zemljišče na parceli št. 1176/4 k. o. Kneža ni cesta, ampak dvorišče. Navedeno potrjuje, da parcela ne služi več namenu, za katerega ji je bil status grajeno javno dobro podeljen.

Ker je za navedeno zemljišče začel in še poteka postopek vpisa zaznambe o javnem dobrem v zemljiško knjigo, bo ta sklep izvedljiv po vpisu zaznambe javnega dobra v zemljiško knjigo.

Ker so izpolnjeni pogoji za odvzem statusa grajenega javnega dobra po 23 členu Zakona o graditvi objektov je občinska uprava pripravila Občinskemu svetu Občine Tolmin v sprejem sklep, kot izhaja iz izreka.

Pripravil
Miran Mavri,
Svetovalec

Mag. Miran Drole
Vodja Oddelka

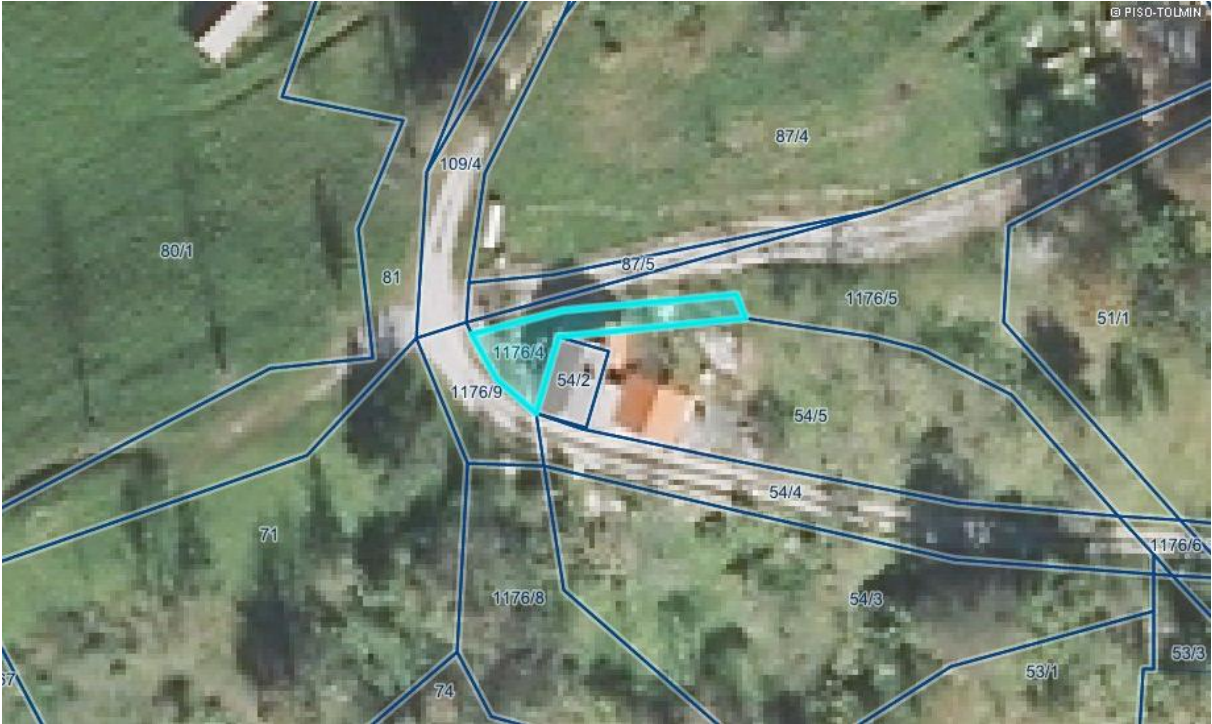

KRAJEVNA SKUPNOST KNEŽA

Kneža 78, 5216 Most na Soči

e-naslov: ks.kneza@tolmin.si

Matična št.: 5030773, Davčna št.: 16131185, TRR: 0132 8645 0853 096, Banka Slovenije

Kneža, 08.05.2012

Občina Tolmin
Oddelek za okolje in prostor
Ulica padlih borcev 2

5220 Tolminskega

 OBČINA TOLMIN			
Projeto 04 -06- 2012			
DM	ŠIFRA ZADEVE	PRIL.	VRED.
	46500-0058	2002	4

Mirjam Matija

Zadeva: Darija Jan – prošnja za mnenje

Spoštovani!

Dne 14.03.2012 smo prejeli vaš dopis v katerem nas naprošate, da kot poznavalci razmer na kraju samem podamo mnenje o prodaji parc. št. 1176/4 k.o. Kneža, ki je v lasti Občine Tolmin, Darji Jan, nakupu za javno lastnino parc. št. 54/4 k.o. Kneža, ki je v lasti Darji Jan ter pridobitvi za isti namen od Mira Jevtića parc. št. 87/5 k.o. Kneža.

Po ogledu nepremičnin na kraju samem se s predlagano rešitvijo strinjamo, v kolikor je med Darijo Jan in ostalimi lastniki nepremičnin dosežen dogovor, poleg tega pa je potrebno poudariti, da ostane cesta enako uporabna kot do sedaj in bodo ostali krajani s predlagano preureditvijo ceste lahko uporabljali kot do sedaj.

Lep pozdrav,

Nejc Borovničar,
predsednik KS Kneža





REPUBLIKA SLOVENIJA

MINISTRSTVO ZA OKOLJE IN PROSTOR

GEODETSKA UPRAVA REPUBLIKE SLOVENIJE
OBMOČNA GEODETSKA UPRAVA NOVA GORICA

OBČINA TOLMIN			
16-02-2012			
Prejeto			
DM	ŠIFRA ZADEVE	PRIL.	VRED.

Geodetska pisarna Tolmin

K.o.: 2239 Kneža
IDPOS: 6056

Številka dokumenta: 02112-380/2011 - 9
Datum izdaje: 15. 02. 2012

Geodetska uprava Republike Slovenije, Območna geodetska uprava Nova Gorica izdaja na podlagi 30. člena Zakona o geodetski dejavnosti - ZGeoD-1 (Uradni list RS, št. 77/2010) po uradni dolžnosti v postopku VZDRŽEVANJA ZEMLJIŠKEGA KATASTRA in na zahtevo, ki sta jo vložili stranki

Občina Tolmin, Ulica padlih borcev 2, 5220 Tolmin
Jan Darija, Ilirska ulica 7, 5220 Tolmin

v postopku VPISA SPREMEMBE PODATKOV VRSTE RABE v zemljiškem katastru naslednje

OBVESTILO

V zemljiškem katastru v katastrski občini 2239 Kneža so bile evidentirane naslednje spremembe:

Stanje pred spremembo:

Štev.PL	Parcela	VR / ZPS	Kat.r.	Bonit.toč.	Površ. m2	Parcela je
275	54/1	njiva	6	51	2 079	-
Skupaj:					2 079	

Stanje pred spremembo:

Štev.PL	Parcela	VR / ZPS	Kat.r.	Bonit.toč.	Površ. m2	Parcela je
275	54/3	njiva	6	51	1 014	-
275	54/4	cesta		0	284	-
275	54/5	njiva	6	51	781	-
Skupaj:					2 079	

(PL - posestni list, VR - vrsta rabe, ZPS - zemljišče pod stavbo, Kat.r. - katastrski razred)

Ukinjena parcela: 54/1.

Obrazložitev:

V uvodu navedeni stranki sta po pooblaščenem geodetskem podjetju dne 31. 8. 2011 na Območni geodetski upravi Nova Gorica vložili zahtevo za uvedbo postopka vpisa spremembe podatkov vrste rabe na parceli 54/1 v katastrski občini 2239 Kneža.

Zahtevi je bil priložen elaborat, ki ga je, po določbah Zakona o evidentiranju nepremičnin - ZEN (Uradni list RS, št. 47/2006, 65/2007-odločba US in 106/2010-ZDoh-2H), Pravidnika o urejanju mej ter spreminjanju in evidentiranju podatkov v zemljiškem katastru (Uradni list RS,

Tumov drevored 4, SI-5220 Tolmin, Slovenija
telefon: 05 380 15 00, telefaks: 05 380 15 13, www.gu.gov.si, e-pošta: pisarna.gutolm@gov.si

št. 8/2007 in 26/2007) in Pravilnika o vodenju vrst rabe zemljišč v zemljiškem katastru (Uradni list SRS, št. 41/1982, 52/2000-ZENDMPE in 47/2006-ZEN) izdelalo geodetsko podjetje Žolnir d.o.o., Trg Ivana Roba 2, 5290 Šempeter pri Gorici. Elaborat je potrdil odgovorni geodet Aleš Majcen, inž. geod..

Navedbe glede parcel v nadaljevanju se nanašajo na katastrsko občino 2239 Kneža, v kolikor katastrska občina ni posebej navedena.

V skladu z določili 160. člena ZEN se vpis spremembe podatkov vrste rabe opravi na zahtevo lastnika parcele. Geodetska uprava je z vpogledom v elektronsko zemljiško knjigo ugotovila, da je stranka, ki je vložila zahtevo, lastnik teh parcel.

V skladu z določili 160. člena ZEN se vpis spremembe podatkov vrste rabe za zemljišča pod objekti, ki so grajeno javno dobro, lahko uvede tudi na zahtevo upravljavca javnega dobra.

Upravni organ je pri preizkusu zahteve ugotovil, da je zahtevo vložila Občina Tolmin kot upravljavka javnega dobra.

V nadaljevanju je bilo ugotovljeno, da je bil zahtevi priložen ustrezen elaborat.

Geodetska uprava je preverila, ali podatki v elaboratu omogočajo evidentiranje sprememb podatkov vrste rabe v zemljiškem katastru ter ugotovila, da je ta pogoj izpolnjen.

Iz elaborata je razvidno, da je geodetsko podjetje v postopek spremembe vrste rabe povabilo lastnico parcele 54/1 Darijo Jan, Ilirska ulica 7, 5220 Tolmin ter Občino Tolmin kot upravljavko navedene parcele.

Geodetska uprava je po preverjanju pogojev za zavrženje oziroma zavrnitev zahteve ugotovila, da le-ti niso izpolnjeni, zaradi česar je opravila spremembo vpisa podatka vrste rabe.

Spremembe so bile evidentirane na podlagi sklepa in odločbe št. 02112-380/2011 - 3, ki sta postala dokončna dne 10. 02. 2012 in vpisa spremembe podatkov vrste rabe.

Datum vzpostavitve novega stanja v evidenci zemljiškega katastra: 15. 02. 2012.

To obvestilo je izdano na podlagi 1. odstavka 132. člena in 10. odstavka 160. člena ZEN.



Obvestilo pripravil: mag. Jernej Uršič
Višji svetovalec II

Poslati navadno:

- ✓ 1. Občina Tolmin, Ulica padlih borcev 2, 5220 Tolmin
2. Jan Darija, Ilirska ulica 7, 5220 Tolmin

Po elektronski poti:

3. Okrajno sodišče - Zemljiška knjiga

Odložiti v:

4. Dokumentarno gradivo, tu

**IZRIS PARCELE**

Parcela: katastrska občina 2239 KNEŽA številka parcele 54/4

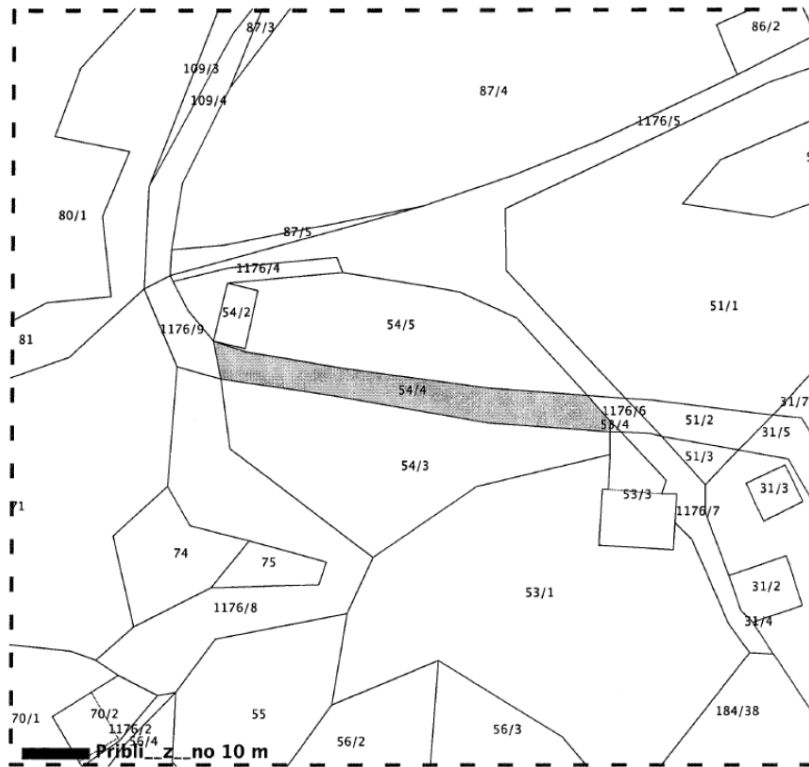

Legenda oznak:
— Parcelna meja
— Meja parcelnega dela
■ Meja katastrske občine

Stanje evidence zemljiškega katastra za izbrano parcelo na dan 17.02.2012

Vir podatkov: Geodetska uprava Republike Slovenije
Transakcijska številka: 1200049227019
Izris pripravil/a: Zoran Štanta

Izris parcele je izdelan na podlagi evidence zemljiškega katastra, ki jo vodi Geodetska uprava RS in se ne šteje kot potrdilo v smislu 115. člena Zakona o evidentiranju nepremičnin (Uradni list RS, št. 47/2006, 65/2007 - Odločba US in 106/2010 - ZDoh-2H) in Pravidnika o vrstah in vsebini potrdil iz zbirke geodetskih podatkov ter o načinu izkazovanja podatkov (Uradni list RS, št. 22/2007 in 33/2009).

 OBČINA TOLMIN			
Prejeto 18 -10- 2006			
DM	ŠIFRA ZADEVE	PRIL.	VRED.

Šifra: **02112-354/2006-5**
Datum: **16. 10. 2006**

K.o.: **2239-Kneža**
IDPOS: **6033**

Geodetska uprava Republike Slovenije, Območna geodetska uprava Nova Gorica izdaja na podlagi 10., 11. in 90. člena Zakona o evidentiranju nepremičnin, državne meje in prostorskih enot (Uradni list RS, št. 52/00, 87/02-SPZ in 47/06-ZEN)

OBVESTILO

Na podlagi dokončne odločbe šifra 02112-354/2006-3, ki jo je dne 25.09.2006 izdala Območna geodetska uprava Nova Gorica, so bile v evidenci zemljiškega katastra v katastrski občini 2239-Kneža izvedene naslednje spremembe:

STANJE PRED SPREMEMBO:

Štev.PL	Parcela	Vrsta rabe	Kat.razred	ha a m2	Parcela je
50315	1176/1	cesta		21 24	nedokončna
Skupaj:				21 24	

STANJE PO SPREMEMBI:

Štev.PL	Parcela	Vrsta rabe	Kat.razred	ha a m2	Parcela je
50315	1176/3	cesta		20 38	nedokončna
50315	1176/4	cesta		86	dokončna
Skupaj:				21 24	

Ukinjena parcelna številka: 1176/1.

Datum vzpostavitve novega površinskega stanja v evidenci zemljiškega katastra: 16.10.2006.



Obvestilo pripravila: Jeni Makuc
Višja svetovalka I 

Obvestiti:

- ✓ 1. Občina Tolmin, Padlih borcev 2, 5220 Tolmin
2. Okrajno sodišče - Zemljiška knjiga
3. Arhiv, tu

Šifra: **02112-354/2006-3**
Datum: **25.09.2006**

K.o.: **2239-Kneža**
IDPOS: **6033**

Geodetska uprava Republike Slovenije, Območna geodetska uprava Nova Gorica izdaja na podlagi 21. člena Zakona o geodetski dejavnosti - ZgeoD (Uradni list RS, št. 8/00, 110/02-ZGO-1 in 47/06-ZEN) in 12. člena Uredbe o določitvi območnih geodetskih uprav Geodetske uprave Republike Slovenije, njihovih območij in sedežev (Uradni list RS, št. 49/00) na zahteve, ki sta jih vložila

Jevtić Miroljub, Kneža 66, 5216 Most na Soči
Občina Tolmin, Padlih borcev 2, 5220 Tolmin

v postopku ureditve meje, parcelacije in spremembe vrste rabe naslednji

SKLEP

Za reševanje zahtev šifra 02112-354/2006-1, 02112-355/2006-1, 02112-356/2006-1, 02112-357/2006-1, 02112-358/2006-1, 02112-428/2006-1 in 02112-429/2006-1v katastrski občini 2239-Kneža se uvede in vodi en sam postopek.

in

ODLOČBO

Meje med parcelo 86/1 ter sosednjimi parcelami 91, 105/1 in 109/1 v katastrski občini 2239-Kneža so urejene.

Meje med parcelo 87 ter sosednjimi parcelami 91, 109/1 in 1176/1 v katastrski občini 2239-Kneža so urejene.

Meja med parcelo 90 ter sosednjo parcelo 91 v katastrski občini 2239-Kneža je urejena.

Meje med parcelo 1176/1 ter sosednjimi parcelami 54/2, 86/2 in 88 v katastrski občini 2239-Kneža so urejene.

Del meje med parcelo 1176/1 ter sosednjo parcelo 54/1 v katastrski občini 2239-Kneža je urejen.

Meje in del meje med zgoraj navedenimi parcelami potekajo po zemljiško-katastrskih točkah tako, kot so navedene v grafičnem prikazu. Te meje in del meje so označene poudarjeno v modri barvi.

Parcele 86/1, 87, 88, 89 in 90 v katastrski občini 2239-Kneža se v postopku parcelacije najprej združijo nato pa delijo. Nastanejo nove parcele, kot sledi:

parcele pred parcelacijo	parcele po parcelaciji
86/1, 87, 88, 89 in 90	87/1, 87/2, 87/3, 87/4 in 87/5

Parcela 1176/1 v katastrski občini 2239-Kneža se v postopku parcelacije ukine in nastaneta novi parceli, kot sledi:

parcela pred parcelacijo	parceli po parcelaciji
1176/1	1176/3 in 1176/4

Meje med zgoraj navedenimi parcelami po parcelaciji potekajo po zemljiško-katastrskih točkah tako, kot so navedene v grafičnem prikazu. Te meje so označene poudarjeno v rdeči barvi.

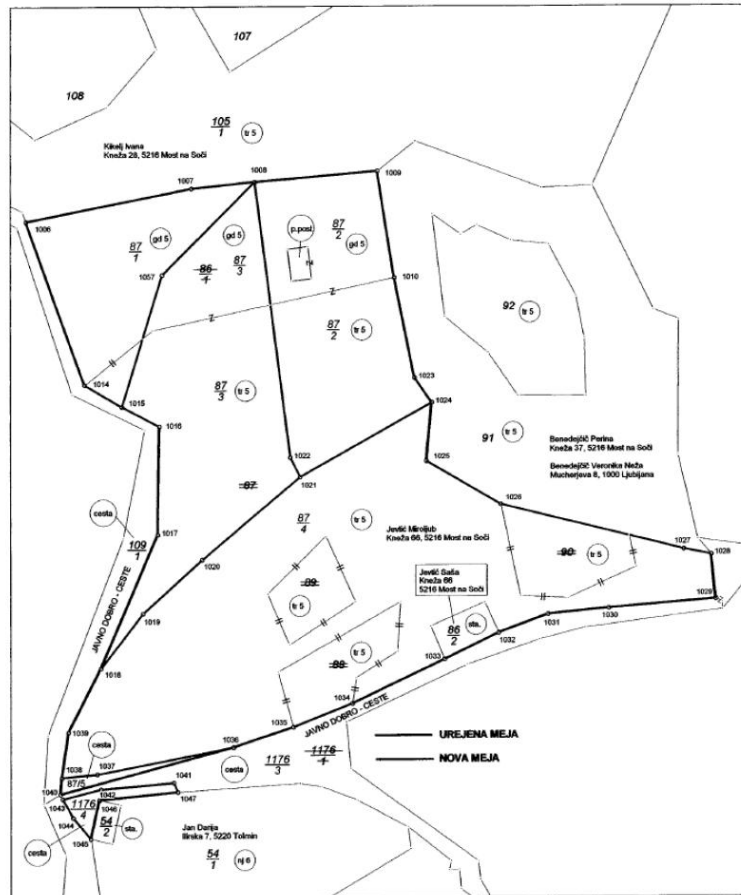

V postopku spremembe vrste rabe se na novo nastalih parcelah 87/2 in 87/5 ugotovi novo stanje, kot sledi:

- 87/2 travnik 5, 87/2 gozd 5 in 87/2 gospodarsko poslopje in
- 87/5 cesta.

Stroškov postopka ni.

Obrazložitev:

Dne 01.08.2006 sta na Območni geodetski upravi Nova Gorica po pooblaščenju vložili zahteve naslednji stranki:

- Miroljub Jevtič je vložil **zahtevo za uvedbo postopka ureditev mej** na parceli 86/1 v katastrski občini 2239-Kneža, **zahtevo za uvedbo postopka ureditev mej** na parceli 87 v katastrski občini 2239-Kneža, **zahtevo za uvedbo postopka ureditev mej** na parceli 90 v katastrski občini 2239-Kneža, **zahtevo za uvedbo postopka vpis novih parcel in njihovih mej** na parcelah 86/1, 87, 88, 89, 90 v katastrski občini 2239-Kneža **in zahtevo za uvedbo postopka sprememba vrste rabe** na parcelah 86/1 in 87 v katastrski občini 2239-Kneža,
- Občina Tolmin je vložila **zahtevo za uvedbo postopka ureditev mej in zahtevo za uvedbo postopka vpis novih parcel in njihovih mej** na parceli 1176/1 v katastrski občini 2239-Kneža.

Ker je bilo ugotovljeno, da se zahteve v izreku sklepa opirajo na isto oziroma podobno dejansko stanje in isto pravno podlago, je geodetska uprava po uradni dolžnosti v skladu s 130. členom Zakona o splošnem upravnem postopku - ZUP-UPB2 (Uradni list RS, št. 24/06) njune zahteve združila v en postopek.

Zahtevam je bil priložen elaborat, ki ga je, po določbah Zakona o evidentiranju nepremičnin, državne meje in prostorskih enot - ZENDMPE (Uradni list RS, št. 52/00, 87/02-SPZ in 47/06-ZEN) in Pravilnika o urejanju in spreminjanju mej parcel ter o evidentiranju mej parcel v zemljiškem katastru (Uradni list RS, št. 1/04), izdelalo geodetsko podjetje GEOTEAM d.o.o., Na logu 10, 5220 Tolmin, ki ima dovoljenje za opravljanje geodetskih storitev. Elaborat je potrdila odgovorna geodetinja Martina Krajnik, univ.dipl.inž.geod.

Po določbi 15. člena ZENDMPE se meje v upravnem postopku ureditve meje urejajo na podlagi soglasja lastnikov in na podlagi podatkov zemljiškega katastra.

Kot stranke v postopku so sodelovali:

parcela	lastniki oz. upravljalci parcel
86/1, 87, 88, 89, 90	Jevtič Miroljub, Kneža 66, 5216 Most na Soči
109/1, 1176/1	Mavri Miran – pooblaščenec Občine Tolmin, Padlih borcev 2, 5220 Tolmin
54/1, 54/2	Jan Mitja – pooblaščenec Darije Jan, Ilirska ulica 7, 5220 Tolmin
86/2	Jevtič Saša, Kneža 66, 5216 Most na Soči
91	Benedejčič Perina, Kneža 37, 5216 Most na Soči Lenar Albin – pooblaščenec Veronike Neže Benedejčič, Mucherjeva ulica 8, 1000 Ljubljana
105/1	Kikelj Ivana, Tureli 41, 5292 Renče

Po preizkusu zahteve v skladu s 25. in 48. členom ZENDMPE geodetska uprava ni zavrnila oziroma zavrgla zahteve.

Pisne izjave na podlagi 26. člena ZENDMPE, da se strinjajo s potekom meje kot je bila označena na mejni obravnavi, so podali vsi navedeni lastniki oziroma njihovi pooblaščeneci.

V tem postopku ureditve mej so se v katastrski občini 2239-Kneža uredile:

- meje med parcelo 86/1 ter sosednjimi parcelami 91, 105/1 in 109/1,
- meje med parcelo 87 ter sosednjimi parcelami 91, 109/1 in 1176/1,
- meja med parcelo 90 ter sosednjo parcelo 91,
- meje med parcelo 1176/1 ter sosednjimi parcelami 54/2, 86/2 in 88 ter
- del meje med parcelo 1176/1 ter sosednjo parcelo 54/1.

Na podlagi predhodno urejenih mej (46. člen ZENDMPE) je geodetsko podjetje izvedlo najprej združitve in nato delitev parcel 86/1, 87, 88, 89 in 90 v katastrski občini 2239-Kneža, ter delitev parcele 1176/1 v katastrski občini 2239-Kneža.

Parcelacija, združitev in nato delitev parcel 86/1, 87, 88, 89 in 90 v katastrski občini 2239-Kneža se je izvedla na željo in pod pogoji, ki jih je navedel lastnik predmetnih parcel.
Parcelacija, delitev parcele 1176/1 v katastrski občini 2239-Kneža se je izvedla na željo in pod pogoji, ki jih je navedel pooblaščenec lastnice predmetne parcele.

Postopek spremembe vrste rabe je geodetsko podjetje izvedlo na novo nastalih parcelah 87/2 in 87/5 v katastrski občini 2239-Kneža v skladu s 94. členom ZENDMPE in z določili Pravilnika o vodenju vrst rabe v zemljiškem katastru (Uradni list SRS, št.41/82).

V postopku spremembe vrste rabe je bil na novo nastali parceli 87/2 odmerjen objekt, zgrajen na osnovi lokacijske informacije št. 35100-0279/03 z dne 09.01-2004, ki jo je izdala Občina Tolmin. Sprememba vrste rabe na novo nastali parceli 87/5 je bila določena na osnovi dejanskega stanja na terenu.

Na podlagi 113. člena ZUP-UPB2 stroškov postopka ni.

Glede na navedeno je bilo v skladu s členi 32, 49 in 94 ZENDMPE in členom 118 ZUP-UPB2 odločeno kot je razvidno v izreku te odločbe.

Po dokončnosti te odločbe bo geodetska uprava vpisala meje urejene v tem postopku, vpisala nove meje in izdala obvestilo o površini za spremenjene parcele in za parcele, ki imajo vse meje dokončne.

Pouk o pravnem sredstvu:

Zoper ta sklep in odločbo je dovoljena pritožba v roku 15 dni od njenega prejema. Pritožba se vložijo pisno ali da ustno na zapisnik, oziroma pošlje priporočeno po pošti Območni geodetski upravi Nova Gorica, Geodetska pisarna Tolmin s sedežem Tumov drevored 4, 5220 Tolmin. O pritožbi odloča Ministrstvo za okolje in prostor v Ljubljani. Za pritožbo je potrebno plačati upravno takso po tarifni številki 2 Zakona o upravnih taksah - ZUT-UPB2 (Uradni list RS št. 114/05) v znesku 3400 SIT.

Taksa za vlogo, sklep in odločbo po tarifnih številkah 1 in 3 ZUT-UPB2 je plačana.

Postopek vodila: Jeni Makuc
Višja svetovalka I



Rakar
Anton Rakar
Vodja oddelka za zemljiški kataster

Vročiti osebno:

1. Jevtič Mirosljub, Kneža 66, 5216 Most na Soči
2. Občina Tolmin, Padlih borcev 2, 5220 Tolmin
3. Benedejčič Perina, Kneža 37, 5216 Most na Soči
4. Benedejčič Veronika Neža, Mucherjeva ulica 8, 1000 Ljubljana
5. Jan Darija, Ilirska ulica 7, 5220 Tolmin
6. Jevtič Saša, Kneža 66, 5216 Most na Soči
7. Kikelj Ivana, Tureli 41, 5292 Renče

Po dokončnosti odločbe:

8. Arhiv, tu.

 OBČINA TOLMIN			
Prejeto 18 -10- 2002			
DM	ŠIFRA ZADEVE	PRIL.	VRED.
	46500-0058	02	

Občina Tolmin
Ul. Paadlih borcev 2
5220 Tolmin

Oddelek za okolje in prostor

Tolmin: 18.10.2002

PROŠNJA

Pristojni organ naprošam za začetek vseh potrebnih postopkov v vidu legalizacije črne gradnje , ki stoji na parceli št: 1176 /1 KO Kneža.

Naprošam za prekategorizacijo dela *mojega* zemljišča ki stoji na na parceli št: 54/1 Ko Kneža , v javno dobro. Javno dobro na parceli št: 1176/1 v sorazmernem deležu (stvar dogovora vseh krajanov) pa se prekategorizira in v zemljiški knjigi vpiše kot moja last.

Za čimprejšnjo rešitev tega , zame perečega problema se vam zahvaljujem.

Jan Darja Ilirska 7
5220 TOLMIN
Tel :041 317 850

Priloge:

- Posestni list (kopija)
- Opis objekta

REPUBLIKA SLOVENIJA - MINISTRSTVO ZA OKOLJE, PROSTOR IN ENERGIJO - GEODETSKA UPRAVA REPUBLIKE SLOVENIJE
 OBMOČNA GEODETSKA UPRAVA NOVA GORICA - IZPOSTAVA TOLMIN
 MESTNI TRG 1 - 5220 TOLMIN - TEL.: (05) 380 15 00 - FAX: (05) 380 15 13

KOPIJA KATASTRSKEGA NAČRTA

KATASTRSKA OBCINA	KNEŽA	MERILO	1:2880	Kopiral	
ŠT. VLOGE	903 M-2080/1a02	PARC.ŠT.	5411	Potrdil dne:	
Kopija usreka originalu načrta.			Taksa po tarifni številki I... in... 4c... ZUT v znesku... SIT je plačana.		2.9.2002
© Geodetska uprava Republike Slovenije Vse pravice razmnoževanja pridržane. Prepovedana sta vsaka predelava in razmnoževanje brez predhodnega dovoljenja Geodetske uprave Republike Slovenije. Na osnovi učenja Ministarstva za Informacije št. 23/186-92 od 17/03-92 se šteje ta izdelek za proizvod, od katerega se plačuje 5% davek od prometa proizvodov.					

