



OBČINA ZREČE

Cesta na Roglo 13 b, 3214 Zreče
tel.: 03 / 75 71 700; faks: 03 / 57 62 498
e-pošta: info@zrece.eu / splet: www.zrece.eu

Številka: 3505-0002/2009
Datum: 15.6.2011

AD/6

7. REDNA SEJA OBČINSKEGA SVETA OBČINE ZREČE, dne 22.6.2011

ZADEVA:	GRADIVO ZA 6. TOČKO SEJE OBČINSKEGA SVETA
NASLOV:	O D L O K O OBČINSKEM PODROBNEM PROSTORSKEM NAČRTU ZA OBMOČJE POČITNIŠKIH HIŠ NA ROGLI
PREDLAGATELJ:	Župan
PRAVNA PODLAGA:	61. člen Zakona o prostorskem načrtovanju 16. člen Statuta Občine Zreče
NAMEN:	Predlog za sprejem – prva obravnava
GRADIVO PRIPRAVILA:	Mojca Zavodnik Štefan Posilovič
POROČEVALEC:	Štefan Posilovič
STALIŠČA PRISTOJNIH KOMISIJ:	<u>Komisija za urejanje prostora in stanovanjske zadeve</u> je na svoji 5. redni seji, ki je bila 9. 6. 2011, obravnavala Odlok o občinskem podrobnem prostorskem načrtu za območje počitniških hiš na Rogli – predlog za prvo obravnavo. Komisija za urejanje prostora in stanovanjske zadeve na vsebino besedila Odloka o občinskem podrobnem prostorskem načrtu za območje počitniških hiš na Rogli ni imela pripomb. Zato predlaga Občinskemu svetu Občine Zreče, da predlagan odlok sprejme v prvi obravnavi. <u>Statutarna komisija</u> je na svoji 6. redni seji dne 13.5.2011 obravnavala Odlok o občinskem podrobnem prostorskem načrtu za območje počitniških hiš na Rogli v prvi obravnavi in nanj ni imela pripomb.
PREDLOG SKLEPA:	Predlagam, da Občinski svet Občine Zreče sprejme Odlok o občinskem podrobnem prostorskem načrtu za območje počitniških hiš na Rogli v prvi obravnavi.

1. UVOD

Obravnavano območje OPPN je že zazidano. S tem aktom se določijo pogoji za prenovo že izgrajenih objektov ter pogoji za dozidave. Izdelan je predlog ureditve odprtega prostora ter nove parcelacije. V skladu z novim parcelnim stanjem se določijo tudi obveznosti lastnikov objektov in občine.

Osnovno prometno navezavo območja obdelave zagotavljata cesta A in cesta B, ki se preko obstoječih križišč in priključkov, prometno podrejeno navezujeta na regionalno cesto R3-701 (Ruta-Pesek-Rogla-Zreče-Zeče). Cesti bosta rekonstruirani obstoječi parkirni cesti v osnovi namenjeni dostopu in parkiranju gostov, ki bivajo v brunaricah, bungalovih in apartmajih.

Cesta A se na zahodu in vzhodu navezuje na obstoječo regionalno cesto. Cesta bo dvosmerna dvopasovna s širino vozišča 6,0m, obojestranskim parkiranjem in enostranskim pločnikom širine 1.5m. Ob južnem robu vozišča bodo urejena tudi 4 vzdolžna odstavná mesta za turistične avtobuse.

Cesta B bo dvosmerna dvopasovna s širino vozišča 6,0m in obojestranskim parkiranjem. Zaključila se bo z obračališčem za interventna in dostavna vozila.

Neposredni dostopi do posameznih objektov za motorni promet niso predvideni. Skladno z urejanjem v preteklih aktih se ohranja in zagotavlja mir in čisto ozračje v območju namenjenem stacionarnim gostom. Med samimi objekti je razvejan sistem peš poti in prostorov za druženje na prostem.

Pešcem bo namenjen razvejanem sistemu peš poti med objekti in enostranski pločnik ob cesti A. Kolesarski promet se bo odvijal znotraj območja po voziščih in peš poteh.

Izbrana širina rekonstruiranih cest in dimenzije priključnih radijev zagotavljajo prevoznost za merodajna intervencijska in dostavna vozila.

2. NAMEN OBČINSKEGA PODROBNEGA PROSTORSKEGA NAČRTA (OPPN)

Dne 27. novembra 2009 je župan Občine Zreče sprejel Sklep o začetku priprave občinskega podrobnega prostorskega načrta za območje počitniških hiš na Rogli (Uradni list RS, št. 98/2009 z dne 4. 12. 2009). S sklepom se je pričel postopek priprave OPPN, s katerim se bodo podrobneje načrtovale prostorske ureditve na predmetnem območju.

Občina Zreče želi novelirati pogoje za urejanje predmetnega (že pozidanega) območja, predvsem zaradi problemov lastništva zemljišč. V OPPN so v skladu z novim parcelnim stanjem določene tudi obveznosti lastnikov objektov in občine, ki želi območje na novo urediti in vzpostaviti nova pravna stanja.

3. UTEMELJITEV NAČRTOVANIH POSEGOV

Območje obravnave OPPN predstavlja del rekreacijsko turističnega centra Rogla (RTC Rogla) in je del širšega turističnega potenciala na Pohorju. Območje se je do sedaj urejalo na osnovi veljavnega zazidalnega načrta (Uradni list SRS, št. 24/80, 31/80, 19/82, 34/87 in Uradni list RS 81/05 ter 02/11).

V predmetnem OPPN je izdelan nov načrt parcelacije, ki omogoča ureditev zemljišč, ki so v zasebni lasti in zemljišč, ki so javno dobro v lasti občine. Na osnovi določil veljavnega ZN in podrobne analize območja so določeni pogoji za prenovo že izgrajenih objektov in izdelan predlog podrobne ureditve odprtega prostora s kvalitetnimi rešitvami za dvig urbanega standarda.

4. OBSTOJEČE STANJE

Osrednji del zemljišča je zazidan po prvotnem zazidalnem načrtu. Po tem načrtu je realiziranih 40 brunaric z ustreznimi komunalijami.

se del še nezgrajenih brunaric ob cesti opusti in nadomesti v novi zazidavi z zgoščenejšo obliko nočitvenih in spremljajočih centralnih turističnih zmogljivosti, ki jih nujno potrebuje T.C. Rogla in je ta mikrolokacija ključnega pomena za oblikovanje funkcionalno in oblikovno zaokroženega centra.

Vse novo-gradnje naj se v največji možni meri vključujejo in bogatijo okolje. Manjše število etaž, razgibanost stavnih mas, enotna kritina, razgibani nakloni streh, plastičnost fasad – (napušči itd.) enotni, naravni materiali (čimveč lesa na fasadi in v notranji opremi prostora). Ureditveno območje je razdeljeno na dva »platoja«, ki ju ločuje neuradno imenovana Gabrova cesta, oziroma z cesta z delovnim imenom cesta B.

5. OBRAZLOŽITEV ZASNOVE PROSTORSKIH UREDITEV - PROSTORSKE REŠITVE PO POSAMEZNIH PODROČJIH

5.1 Funkcionalne, tehnične in oblikovalske rešitve načrtovanih stavb, objektov in površin

Funkcionalne, tehnične in oblikovalske rešitve načrtovanih objektov in površin so razvidne iz grafičnega dela OPPN.

Pojmi, ki se nanašajo na urbanistično in arhitektonsko oblikovanje objektov in drugih ureditev izhajajo iz različnih strokovnih gradiv, določenih zakonskih aktov, uveljavljene gradbeno arhitekturne prakse in preverjenih vzorcev ter strokovnih trendov.

5.1.1 Koncept zazidave

Ureditveno območje je razdeljeno na dva »platoja«, ki ju ločuje neuradno imenovana Gabrova cesta, oziroma z cesta z delovnim imenom cesta B. Glede na tip zazidave pa se deli na štiri večja območja.

- območje apartmajev »a«
- območje bungalovov »b«
- območje brunaric »c«
- območje bungalovov »d«.

Na severnem robu zgornjega platoja sta zgrajeni dve večji apartmajski stavbi z oznako »a«, ki predstavljata zgoščenejšo obliko nočitvenih in spremljajočih centralnih turističnih zmogljivosti.

Osrednji del zgornjega platoja je zazidan po prvotnem zazidalnem načrtu iz leta 1980. Po tem načrtu je realiziranih 41 brunaric z ustreznimi komunalijami, ki imajo oznako »c«.

Južni del sestavljajo pritličnimi bungalovi z oznako »b« ob cesti B (Gabrovi cesti) ter etažni bungalovi »d« na spodnjem platoju.

5.1.2 Obstoječe stanje in predlog sanacij

V območju obravnave sta dva objekta (»c«14 in 41), ki izstopata, in kjer bo potrebna temeljita sanacija, za nekatere objekte so podali lastniki pobudo za nadomestitev z novimi objekti (projekti za gradbeno dovoljenje), spet za druge so potrebni manjši posegi sanacije.

V odloku so podrobneje določeni pogoji, pod katerimi bo mogoča gradnja »nadomestnih« objektov ob rušitvi obstoječih ter kriteriji za sanacijo oziroma vzdrževanje obstoječih objektov ter njihove dozidave. Vsi posegi se bodo vršili po načrtu za sanacijo (**v nadaljevanju enoten načrt**), ki ga bo naročila Občina Zreče, in ki bo upošteval vse pogoje in merila za gradnjo, določena v tem OPPN. V enotnem načrtu se določijo tudi elementi zunanje ureditve: objekti javne razsvetljave, klopi in mize,...

Vsi arhitektonski objekti na območju obdelave morajo uporabljati na fasadah in pri opremi notranjih prostorov pretežno les kot končni vidni element. Premaz naj bo črn ali temno rjav, kot pri prvotnih stavbah »B« in brunaricah »C« (RAL 8011, 8014, 8016, 8017, 8022, 8028, 9005 in 9011). Poleg lesa naj se uporablja kot finalna površina kamen (avtohtoni: tonalit, škrlj, triočni apnenec, dolomit).

Strehe morajo biti praviloma dvokapnice. Nagibi strešin morajo biti pretežno strmi (25° - 45°), prilagajati se je potrebno prvotnim objektom. Kritina mora biti enotna in usklajena z že obstoječo (brunarice) – kar pomeni, da morajo biti izbrani isti ali podobni materiali in barve, t.j. temno rjavi ali črni.

6. POSTOPKI

Občina v skladu z veljavno prostorsko zakonodajo vodi postopek sprejetja Odloka o občinskem podrobnem prostorskem načrtu za območje počitniških hiš na Rogli (v OPPN Rogla) in sicer:

1. Župan Občine Zreče je sprejel sklep o začetku priprave OPPN Rogla, ki je bil objavljen v Ur. listu RS, št. 98/2009 z dne 4. 12. 2009,
2. V skladu s 58. členom Zakona o prostorskem načrtovanju (Ur. l. RS, št. 33/07, 108/09) je izbrani izdelovalec ZUM d.o.o., Maribor izdelal osnutek OPPN Rogla št. 9020, julij 2010,
3. Dne 15. 7. 2010 je bila na MOP podana vloga za pisno sporočilo ali je potrebno izvesti celovito presojo vplivov na okolje skladno z četrnim odstavkom 47. člena Zakona o prostorskem načrtovanju (Ur. l. RS, št. 33/07, 108/09),
4. Dne 15. 7. 2010 so bile poslane vloge nosilcem urejanja prostora za podajo smernice za načrtovano prostorsko ureditev skladno z drugim odstavkom 58. člena Zakona o prostorskem načrtovanju (Ur. l. RS, št. 33/07, 108/09),
5. Pridobljene so bile smernice nosilcev urejanja prostora, kot izhaja iz tabele:

zap. št.	NOSILCI UREJANJA PROSTORA	smernice (št., datum, opomba)
1.	Ministrstvo za obrambo, Uprava RS za zaščito in reševanje	<input checked="" type="checkbox"/> 350-240/2010-2, 23.7.2010
2.	Ministrstvo za obrambo, Direktorat za obrambne zadeve, Sektor za civilno obrambo	<input checked="" type="checkbox"/> 350-239/2010-2, 23.7.2010
3.	Ministrstvo za promet, DRSC; Sektor za upravljanje cest	<input checked="" type="checkbox"/> 37167-1824/2010, 27.7.2010
4.	Ministrstvo za okolje in prostor, ARSO, Urad za upravljanje z vodami, Oddelek porečja reke Drave	<input checked="" type="checkbox"/> 35001-544/2010-2, 4.8.2010
5.	Ministrstvo za kulturo	<input checked="" type="checkbox"/> št. 35012-118/2010/4, 6.8.2010
6.	Zavod RS za varstvo narave, OE Celje	<input checked="" type="checkbox"/> 1-III-356/2-O-10/TA, 24.8.2010
7.	JPK Slovenske Konjice	<input checked="" type="checkbox"/> 22.7.2010, 3070/10, 22.7.2010
8.	Elektro Maribor d.d.;	<input checked="" type="checkbox"/> 06-TT/H-2428/10, 11.8.2010
9.	Občina Zreče, RO za cesto	<input checked="" type="checkbox"/> 35112-0038/2010-2, 31.1.2011
10.	Občina Zreče, RO za vodovod in kanalizacijo	<input checked="" type="checkbox"/> 35122-0037/2010-3, 20.7.2010

Drugi udeleženci:

11.	Telekom Slovenije d.d.	<input checked="" type="checkbox"/> 38/05-AF-00131201007160007, 4.8.2010
12.	Unior d.d.	<input checked="" type="checkbox"/> <input checked="" type="checkbox"/> povratnica, prevzeto 16.7.2010

6. Pridobljena je bila odločba št. 35409-197/2010 z dne 6. 10. 2010, Ministrstva za okolje in prostor, da v postopku izdelave OPPN Rogla ni potrebno izvesti celovito presojo vplivov na okolje,
7. Po izdelavi dopoljenega osnutka sprememb ZN vrstne hiše Nova Dobrova je na podlagi 60. člena in v povezavi z 50. členom Zakona o prostorskem načrtovanju (Uradni list RS, št. 33/07, 108/09 in 29. člena Statuta Občine Zreče (Uradni list RS, št. 95/08 – UPB, 55/09 in 57/10) župan sprejel javno naznanilo o javni razgrnitvi osnutka OPPN Rogla, ki je bil objavljen v lokalnem časopisu NOVICE in spletni strani Občine Zreče dne 16. 6. 2011,
8. Dopolnjen osnutek sprememb OPPN Rogla bo javno razgrnjen v prostorih sejne sobe Občine Zreče in v prostorih avle hotela Planja na Rogli v času od 24. junija 2011 do 25. julija 2011.
9. V okviru javne razgrnitve bo izvedena javna obravnava, ki bo v snežni dvorani Hotela Planja na Rogli v torek, 28. junija 2011 ob 18. uri.
10. Po javni razgrnitvi se bo izdelal predlog OPPN Rogla in nato se posredujejo vloge nosilcem urejanja prostora za podajo končnega mnenja za načrtovano prostorsko ureditev skladno z 61. člena Zakona o prostorskem načrtovanju (Ur. l. RS, št. 33/07, 108/09),
11. Pričakuje se, da bi OS sprejel omenjeni odlok predvidoma v jeseni 2011.

Pripravila;
Mojca Zavodnik,
Štefan Posilovič

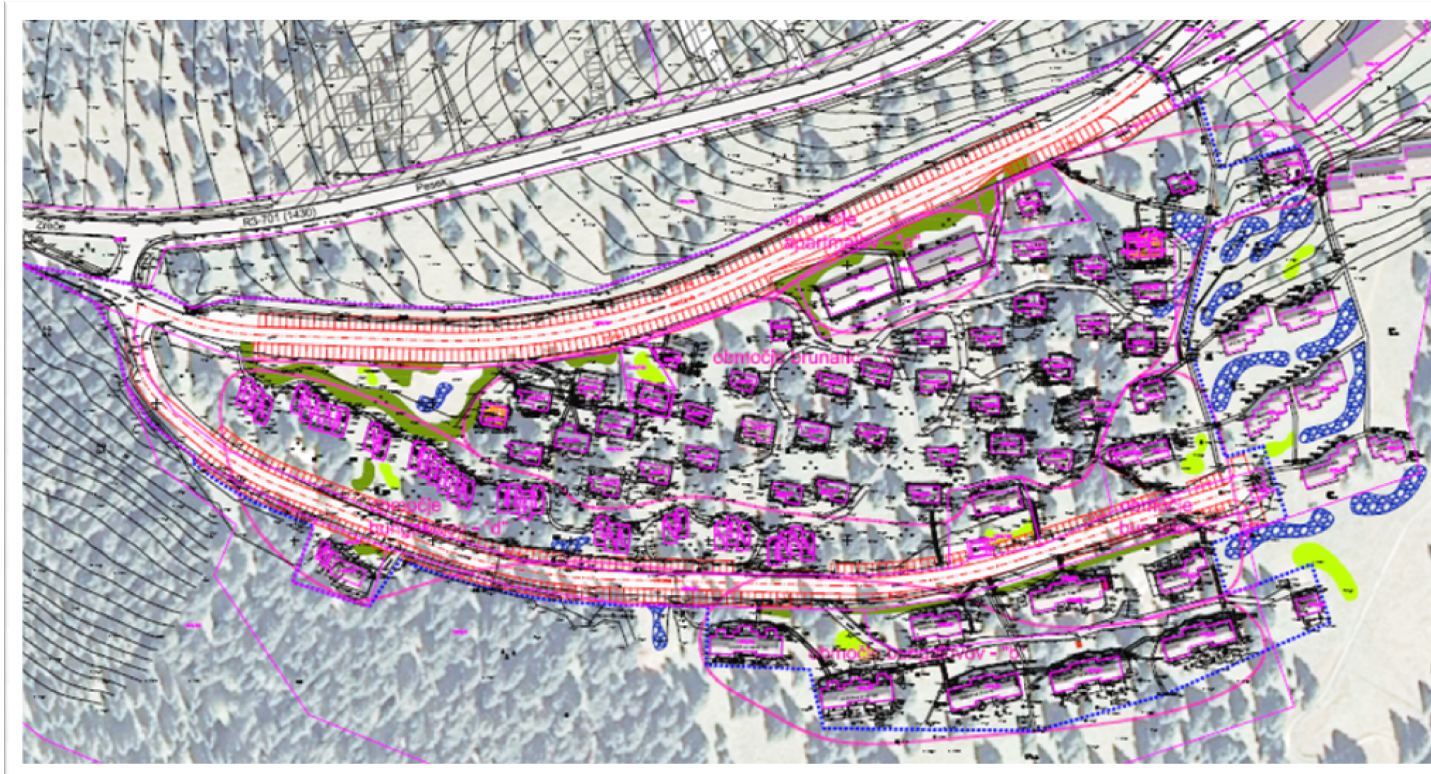

Ureditvena situacija OPPN Rogla



OBČINA ZREČE

Cesta na Roglo 13 b, 3214 Zreče
tel.: 03 / 75 71 700; faks: 03 / 57 62 498
e-pošta: info@zrece.eu / splet: www.zrece.eu

O D L O K
o občinskem podrobnem prostorskem načrtu
za območje počitniških hiš na Rogli

I. SPLOŠNE DOLOČBE

1. člen

(splošno)

S tem odlokom se sprejme občinski podrobni prostorski načrt za območje počitniških hiš na Rogli *(v nadaljnjem besedilu: OPPN)*, ki ga je izdelal ZUM urbanizem, planiranje, projektiranje d. o. o., pod številko naloge: 9020.

2. člen

(vsebina odloka)

Odlok o občinskem podrobnem prostorskem načrtu za smučarsko tekaški poligon na Rogli *(v nadaljnjem besedilu: odlok)* določa ureditveno območje, umestitev načrtovane ureditve v prostor, zasnovo projektnih rešitev prometne, energetske, vodovodne in druge komunalne infrastrukture, rešitve in ukrepe za varstvo okolja, ohranjanje narave, varstvo kulturne dediščine ter trajnostno rabo naravnih dobrin, rešitve in ukrepe za obrambo ter varstvo pred naravnimi in drugimi nesrečami ter možna odstopanja.

Sestavine iz prejšnjega odstavka so prikazane v grafičnem delu, ki je skupaj z obveznimi prilogami na vpogled v prostorih Občine Zreče.

II. OBMOČJE OPPN

3. člen

(opis območja)

Območje obravnave OPPN, v velikosti ca. 6 ha, predstavlja del rekreacijsko turističnega centra Rogla (RTC Rogla), ki posega v prostor več občin in je del širšega turističnega potenciala Pohorje. Ureditveno območje OPPN obsega površine južno od obstoječe ceste RTC Rogla, to je površine obstoječega apartmajsko hotelskega kompleksa.

Območje OPPN obsega naslednje parcele št.:

1095/9-del, 1095/12, 1095/13, 1095/14, 1095/15, 1095/16, 1095/17, 1095/18, 1095/19, 1095/20, 1095/26, 1095/28, 1095/29, 1095/30, 1095/31, 1095/32, 1095/33, 1095/34, 1095/35, 1095/39, 1095/40, 1095/41, 1095/42, 1095/43, 1095/44, 1095/45, 1095/46, 1095/47, 1095/48, 1095/49, 1095/50, 1095/51, 1095/52, 1095/53, 1095/54, 1095/55,

1095/56, 1095/57, 1095/58, 1095/59, 1095/60, 1095/61, 1095/62, 1095/63, 1095/64, 1095/65, 1095/66, 1095/67, 1095/68, 1095/69, 1095/74, 1095/77, 1095/78, 1095/83, 1095/84, 1095/85, 1095/86, 1095/87, 1095/88, 1095/89, 1095/90, 1095/92, 1095/93, 1095/97-del, 1095/98, 1095/99, 1095/100, 1095/102, 1095/103, vse k. o. Hudinja.

4. člen

(funkcija območja)

Ureditveno območje OPPN je namenjeno površinam za kratkotrajno namestitev, kjer se načrtujejo objekti za turistično ponudbo in nastanitev.

III. UMESTITEV NAČRTOVANE UREDITVE V PROSTOR

5. člen

(opis prostorskih ureditev)

Ureditveno območje OPPN se glede na zazidavo deli na štiri večja območja: zgornji plato, kjer sta zgrajeni dve večji apartmajski stavbi, osrednji plato z brunaricami po prvotnem zazidalnem načrtu iz leta 1980, južni plato z etažnimi bungalovi ter območje ob cesti B s pritličnimi bungalovi.

S tem odlokom se določijo pogoji za dozidave, sanacijo in vzdrževanje obstoječih objektov ter novogradnje v primeru rušitev obstoječih objektov. Prav tako so podane usmeritve za urejanje odprtih površin.

Predvidena je tudi ureditev prometnih površin, energetske, vodovodne ter druge komunalne infrastrukture, ki je opredeljena v IV. poglavju.

6. člen

(pogoji za urbanistično in arhitekturno oblikovanje)

Splošno:

- dovoljene so sanacije, dograditve, rušitve in novogradnje po načrtu za sanacijo, ki ga naroči Občina Zreče, in ki bo upošteval pogoje in merila za gradnjo stavb, določenih v tem odloku *(v nadaljevanju enotnem načrtu)*;
- odstranijo se vsi nelegalno zgrajeni prizidki ob bungalovih – objektih »b« in »d«. Prav tako se odstrani vsa oprema v odprtem prostoru;
- za postavljanje kaminov in urejanje okolja je potrebno upoštevati enoten načrt;
- prepovedano je ograjevanje objektov ter individualno nameščanje anten na fasade in strehe.

OBJEKTI »A« – APARTMAJI

- Etažnost: max. P;
- Horizontalni gabarit: ca. 10,6 m x 25,6 m;
- Streha: simetrična dvokapnica, temna, po enotnem načrtu;
- Fasada: obložena z lesom - po stavbi dovoljen samo en odtenek barve – od temno rjave do črne: RAL 8011, 8014, 8016, 8017, 8022, 8028, 9005 in 9011;
- Dozidave: dovoljena je postavitve vetrolova ob objektu a1 po vzoru obstoječega ob objektu a2

OBJEKTI »B« – ETAŽNI BUNGALOVI

- Etažnost: max. K+P+M, pri čemer ima kletna etaža na južni strani izhod na teraso;
- Strehe: asimetrične dvokapnice, severna kap je strmejša od južne;

- Strešna okna: dovoljena le v ravnini strehe;
- Fasade: demit-bele barve, kombinirano z lesom: po stavbi dovoljen samo en odtenek barve – od temno rjave do črne: RAL 8011, 8014, 8016, 8017, 8022, 8028, 9005 in 9011;
- Prepovedano širjenje objektov in zagrajevanje teras;
- Dozidave za skupne prostore so dovoljene na vzdolžnih straneh po enotnem načrtu.

OBJEKTI »C« – BRUNARICA

- Kapaciteta - št. apartmajev do največ dveh enot - izjema so obstoječe stavbe in stavba c25 z max. štirimi enotami;
- Etažnost: max. K+P+M, klet je na severni strani popolnoma vkopana v raščen teren, na južni strani je lahko vidna max. 1,5 m; višina kolenčega zidu je 0,0 m;
- Streha: simetrična dvokapnica, sleme vzporedno s plastnico (ca. vzhod-zahod) in daljšo stranico - prečna slemena niso dovoljena.
- Terasa/ balkoni v pritličju so dovoljeni v nivoju pritličja;
- Fasada:
 - obložena z lesom (bruna - po stavbi dovoljen samo en odtenek barve – od temno rjave do črne: RAL 8011, 8014, 8016, 8017, 8022, 8028, 9005 in 9011)
 - in delno s avtohtonim kamnom (tonalit, škrlj, triočni apnenec, dolomit – po stavbi ena vrsta kamna);
 - »cokl« je v kamnu;
 - podporniki pod balkonom so leseni ali oblečeni v kamen, lahko so podzidani in oblečeni v les ali kamen;
 - po vzoru obstoječih brunaric so ograje teras sestavljene iz brun enake barve kot preostala fasada;
 - kamini se integrirajo v fasado po vzoru objekta c35 ali c36;
- Okna: max. 1,2 m x 1,2 m, obvezna so zunanja dvokrilna polkna - zunanje žaluzije in roloji niso dovoljeni;
- Strešna okna: po vzorcu obstoječih brunaric je dovoljen po en »kukrl« na južni strani objekta;
- Dozidave in novogradnje (v primeru rušitve obstoječega objekta) se izvajajo v smislu prvotnih brunaric: osnovni tloris (fundus) ca. 6,5 m x 11 m; dozidave so možne v dolžino do 4 m, v širino so možne samo za namene vetrolova, drvarnice, terase, pri čemer ima streha isti naklon kot osnovna streha (podaljšek le-te).

OBJEKTI »D« – PRITLIČNI BUNGALOVI

- Etažnost: max. P+M
- Streha: dvokapnica, enotna (tako po materialu kot obliki)
- Fasada: bela demit, kombinirana s temno pobarvanim lesom - po stavbi dovoljen samo en odtenek barve: RAL 8011, 8014, 8016, 8017, 8022, 8028, 9005 in 9011;
- Dozidave - v skladu z enotnim načrtom je dovoljena dograditev:
 - objektov d1 – d6 za skupne prostore na vzdolžni strani;
 - objektov d7 - d37 na južni strani – zaprtje terase, ki se pokrije tako, da se podaljša streha. Ob stranskih enotah je možna postavitvev nadstreška ali lesene pergole, ki se zazeleni.

V ureditvenem območju je, v skladu s predpisi, ki urejajo področje graditve objektov, dovoljena postavitvev pomožnih infrastrukturnih objektov. Dovoljena je tudi postavitvev urbane opreme (miz in klopi). Vsi nadzemni objekti (kot so objekti javne razsvetljave in urbana oprema) se postavljajo po enotnem načrtu.

Dodatno zbiralnico ločenih frakcij (ekološki otok) je potrebno postaviti na vizualno neizpostavljenost mesto. Oblikovno se prilagodi obstoječi zbiralnici ločenih frakcij (objekt »e«):

lesena stavba z dvokapno streho.

7. člen

(zasnova in usmeritve urejanja odprtih površin)

V območju se opredeli zasaditev po sklopih in to po namenu kot:

- varovalna zasaditev,
- dopolnjena zasaditev
- in zasaditev ob škarpi.

Z varovalno zasaditvijo se zakrijejo pogledi na objekte, ki so moteči oz. vizualno izpostavljeni in to na obrobju severnega dela naselja in na južni strani oz. severno od objektov Gaber. Varovalno zasaditev se izvede po sklopu zasaditve št. 1, ki ga sestavljajo le dve rastlinski vrsti, in sicer smreka (*Picea excelsa*) in malina (*Rubus ideaus*).

Dopolnjena zasaditev je znotraj naselja na izpostavljenih legah. Izvede se po sklopu zasaditve št. 2 in 3. Sklop zasaditve št. 2 sestavljajo sledeče rastlinske vrste smreka (*Picea excelne*), jerebika (*Sorbus aucuparia*), šipek (*Rosa danina*) in maline (*Rubus ideus*). Sklop zasaditve št. 3 pa sestavljajo sledeče rastlinske vrste smreka (*Picea excelsa*), jerebika (*Sorbus aucuparia*), jesensko resje (*Caluna vulgaris*), borovnica (*Vaccinium myrtillus*) in brusnica (*Vaccinium vitis – ideae*).

Ob škarpi na južnem obrobju naselja se zasadi na zgornjem delu škarpe sobot (*Clematus vitalba*) tako da se bo prevesil preko škarpe in jo s tem zakril.

Prostorska razmestitev sklopov zasaditve je razvidna v grafični prilogi načrta.

Znotraj naselja se odstranijo vse ograje, žari, nadkritine (tudi pergole) in ostala oprema na odprtem prostoru.

Izvedejo se dodatne poti in povezave objektov s potmi. Poti se popločijo z avtohtonim kamnom ali pa se izvedejo iz utrjene zemljine.

Razmestitev rastlin po sklopih zasaditev je stvar projektne dokumentacije in to po principu vzorcev za vsak sklop.

V kolikor obstaja interes upravljavca odprtih površin, se (izven območja OPPN na vzhodni strani naselja) zasadijo sklopi 2 in 3, saj je ta del naselja vizualno zelo izpostavljen.

IV. ZASNOVA PROJEKTNIH REŠITEV IN POGOJEV GLEDE PRIKLJUČEVANJA OBJEKTOV NA GOSPODARSKO INFRASTRUKTURO IN GRAJENO JAVNO DOBRO

ZASNOVA PROJEKTNIH REŠITEV PROMETNE INFRASTRUKTURE

8. člen

(splošno)

Osnovno prometno navezavo območja obdelave zagotavljata cesta A in cesta B. Cesti se posredno, preko obstoječih križišč in priključkov, prometno podrejeno navezujeta na regionalno cesto R3-701 (Ruta-Pesek-Rogla-Zreče-Zeče). Cesti sta v osnovi namenjeni dostopu in parkiranju gostov, ki bivajo v brunaricah, bungalovih in apartmajih.

9. člen

(notranje cestno omrežje)

Cesta A bo rekonstruirana obstoječa parkirna cesta, ki se na zahodu in vzhodu navezuje na regionalno cesto R3-701. Cesta bo dvosmerna dvopasovna s širino vozišča 6,0m,

obojestranskim parkiranjem in enostranskim pločnikom širine 1,5m. Ob južnem robu vozišča bodo urejena tudi 4 vzdolžna odstavna mesta za turistične avtobuse.

Cesta B bo rekonstruirana obstoječa parkirna cesta, ki se bo zaključila z obračališčem za interventna in dostavna vozila. Cesta bo dvosmerna dvopasovna s širino vozišča 6,0m in obojestranskim parkiranjem.

Hitrost na notranjih cestah mora biti omejena. V območju priključkov se zagotovi preglednost, ki mora biti določena s preglednimi trikotniki, ki upoštevajo predvideno hitrost na prednostni cesti.

Neposredni dostopi do posameznih objektov za motorni promet niso predvideni.

10. člen

(mirujoči promet)

Parkiranje osebnih vozil je predvideno na obvoziščnih parkirnih mestih ob cesti A in cesti B. Ob cesti A so predvidena tudi 4 vzdolžna odstavna mesta za avtobuse. V primeru parkirnih mest pod nadstrešnicami ob cesti B, morajo biti dimenzije nadstrešnic in postavitve njihove nosilne konstrukcije prilagojene merodajnim vozilom, ki bodo parkirali pod njimi in njihovim lastnostim. Nadstrešnice morajo biti odmaknjena od roba vozišča tako, da bo zagotovljena potrebna manipulativna površina pri uvažanju na parkirna mesta.

11. člen

(peš in kolesarski promet)

Pešcem bo namenjen razvejanem sistemu peš poti med objekti in enostranski pločnik ob cesti A. Kolesarski promet se bo odvijal znotraj območja po voziščih in peš poteh.

Pri ureditvi vseh pločnikov, ploščadi in dostopov do objektov se upoštevajo vsa določila veljavnega pravilnika za projektiranje objektov brez ovir.

12. člen

(promet zaradi dostave in intervencije)

Izbrana širina rekonstruiranih cest in dimenzije priključnih radijev zagotavljajo prevoznost za merodajna intervencijska in dostavna vozila.

POGOJI ZA KOMUNALNO IN ENERGETSKO UREJANJE

13. člen

(splošno)

Za načrtovano energetsko in komunalno infrastrukturo ter infrastrukturo omrežja zvez je treba naročiti projektno dokumentacijo. Projektiranje in gradnja te infrastrukture mora potekati v skladu s projektnimi pogoji posameznih upravljavcev teh objektov in naprav, v kolikor niso v nasprotju s tem odlokom ter skladno z zakonodajo, ki ureja področje sanitarnega, higienskega in požarnega varstva. Upoštevati je treba predpisane minimalne odmike med vodovodom in kanalizacijo; minimalni horizontalni odmik je 0.5 m in minimalni vertikalni odmik je 3.0 m. V kolikor tega odmika ni mogoče doseči je potrebno vodovod ustrezno zaščititi.

14. člen

(vodovodno omrežje)

Vodooskrba na obravnavanem območju je zadovoljivo rešena, zato niso predvideni posegi v obstoječe vodovodno omrežje.

Dimenzije novih cevovodov morajo biti v skladu z veljavnim Pravilnikom o tehničnih normativih za hidrantno omrežje za gašenje požarov. Po istem pravilniku je treba zagotoviti tudi požarno varnost (hidrantno omrežje). Hidranti morajo biti nadzemni, postavljeni tako, da so dostopni ob vsakem času.

15. člen

(odvajanje padavinskih in sanitarnih odpadnih vod)

Za obravnavano območje je treba predvideti ločeni sistem odvajanja odpadnih voda.

Obravnavano območje je ustrezno pokrito z javno komunalno kanalizacijo z iztokom na čistilno napravo kapacitete 2000 PE.

Na obravnavanem območju se bodo rekonstruirale prometne površine, zato bo treba sočasno urediti tudi odvajanje odpadnih padavinskih voda. Odvajanje ostalih padavinskih voda (strešine) je na območju že ustrezno rešena.

Odvajanje čistih padavinskih voda iz utrjenih površin in strešin je potrebno urediti tako, da bo v čim večji možni meri zmanjšan odtok padavinskih voda z urbanih površin.

Odvodnjo padavinskih vod iz parkirnih in manipulativnih površin je potrebno urediti preko peskolovov in lovilcev olj iz katerih se nato odpadne padavinske vode preko predvidene padavinske kanalizacije speljejo v obstoječi obcestni jarek.

Vsa kanalizacija mora biti grajena v vodotesni izvedbi. Po njeni izgradnji je potrebno pridobiti atest o vodotesnosti.

16. člen

(elektroenergetska infrastruktura)

Obravnavano območje je ustrezno pokrito zato niso predvideni posegi v elektro omrežje razen manjše prestavitve NN omrežja, zaradi izgradnje parkirnih mest.

Obravnavano območje je ustrezno pokrito zato niso predvideni posegi v elektro omrežje razen manjše prestavitve NN omrežja ter javne razsvetljave, zaradi izgradnje parkirnih mest.

17. člen

(TK omrežje)

Območje je ustrezno pokrito s TK omrežjem.

CATV omrežja na obravnavanem območju ni.

18. člen

(ogrevanje)

Obstoječi objekti na obravnavanem območju so že ogrevani.

Ogrevanje se vrši na ekološko primerna goriva: ekstra lahko kurilno olje, utekočinjen naftni plin, biomaso.

Na obravnavanem območju ni plinovodnega omrežja. Delno se objekti ogrevajo iz skupnega rezervoarja na utekočinjen naftni plin (UNP) za več objektov skupaj. Rezervoarji za utekočinjen naftni plin so vkopani.

V neposredni bližini na severni meji predmetnega OPPN-ja je predvidena kotlovnica na lesno biomaso. Obstoječe objekte bo možno ogrevati tudi preko predvidenega vročevoda.

Ogrevanje na ekološko nesprejemljive energente ni dopustno.

V. REŠITVE IN UKREPE ZA VARSTVO OKOLJA, OHRANJANJE NARAVE, VARSTVO KULTURNE DEDIŠČINE TER TRAJNOSTNO RABO NARAVNIH DOBRIN

19. člen

(varstvo narave)

Upoštevati je potrebno sledeče naravovarstvene pogoje:

- vse objekte, ki se bodo sanirali je potrebno zavarovati s polno ograjo
- izven meje območja OPPN ali v gozd na območju OPPN naj se fizično ne posega (npr. parkiranje gradbene mehanizacije, odlaganje odvečnega materiala ali kakršnih koli odpadkov). Zasipavanje kotanj in depresij v okolici naj se ne izvaja. Gradbenih odpadkov, ki nastanejo med gradnjo, se ne odlaga v naravi, pač pa se jih odpelje na ustrezno deponijo. Odpadnega lesa naj se ne kuri na odprtem prostoru.
- V kolikor je v bližini saniranega objekta obstoječe posamezno drevo ali vegetacijski sestoj se zavaruje s polno ograjo z odmikom 2 – 3 m, da ne pride do poškodb.
- Vsa zemeljska dela za nove poti je treba vpeti v obstoječi relief. Za poti se uporabi avtohtoni kamen ali utrjena zemljina. Nove poti se naveže na obstoječe. Uredi se odvodnjavanje peš poti, da se prepreči erozija.
- Prepreči se prašenje med sanacijo objektov.
- Gradbena dela s težkimi stroji se izvajajo izven gnezditvenega obdobja ptic (med začetkom aprila do konca julija). Dela pri katerih se ne uporabljajo težki stroji, se lahko izvajajo preko celega leta;
- Gradbena dela se ne izvajajo v nočnem času. Odstranjena travna ruša naj se začasno deponira in uporabi pri prekrivanju razgaljenih površin;
- Za vsa nasutja (gramoz, pesek) se uporablja lokalni material;
- Na območje se ne vnaša umetnih gnojil, pesticidov in dodatkov za izdelavo umetnega snega;
- Na območju se posebej varujejo stara, odmirajoča drevesa z dupli, značilne skupine drevja, omejki in posamično večje drevje;
- Ne dovoli se poseganja v gramorfologijo izven območja saniranega objekta,
- V poletnem času se po peš poteh ne dovoli rolanje, vožnja z motorji (tudi avtomobili) in pozimi z motornimi sanmi. V ta namen lastniki oz. upravljavec odprtega prostora postavi ustrezne table ali ovire.
- Peš poti se ne osvetljuje kot tudi ne objekte z reflektorji.
- Gradbišča se ponoči naj ne osvetljuje, kvečjemu je dovoljena postavitve izključno posameznega svetila za varovanje, ki naj bo opremljeno s senzorjem. Načini osvetljevanja so predpisani z Uredbo o mejnih vrednostih svetlobnega onesnaževanja okolja (po veljavni zakonodaji);
- Ne dovoli se paša v območju OPPN.

20. člen

(zrak)

Območje OPPN na Rogli leži na območju II. stopnje onesnaženosti (območje z zmerno onesnaženostjo zraka).

Zaradi novogradnje bo prihajalo do naslednjih emisij snovi v zrak:

- emisije snovi zaradi povečanja prometa na območju;

V času gradbenih del pa se pričakuje še:

- emisije prašnih delcev.

Uredba o ukrepih za ohranjanje in izboljšanje kakovosti zraka (Ur. list RS, št. 52/02) določa, da je na ureditvenem območju, kjer zrak ni čezmerno onesnažen, je treba z ukrepi za ohranjanje kakovosti zraka zagotoviti, da ravni onesnaženosti snovi ne presežejo predpisanih mejnih vrednosti in da se obstoječa kakovost zraka ne slabša.

V izogib onesnaženju zraka se objekti ogrevajo z utekočinjenim naftnim plinom oz. variantno z ekstra lahkim kurilnim oljem, ali preko predvidenega vročevoda.

Med gradnjo bodo na območju ureditve v obdobjih suhega in vetrovnega vremena povečane emisije prahu. Ukrepi za zmanjšanje emisij prašnih delcev na območju ureditve morajo vključevati:

- preprečevanje prašenja z odkritih delov območja ureditve, prometnih in manipulativnih površin in deponij materiala; ukrep zahteva prekrivanje začasnih deponij gradbenih in odpadnih materialov, vlaženje prometnih in manipulativnih površin, s katerih se lahko nekontrolirano širijo prašni delci ob suhem in vetrovnem vremenu,
- redno čiščenje prometnih površin na območju urejanja in javnih prometnih površin, ureditev čim krajših poti za prevoze za potrebe ureditev in gradbišč ter sprotno rekultiviranje območij večjih posegov,
- upoštevanje emisijskih norm v skladu s predpisi, ki urejajo področje emisij pri začasnih gradbenih objektih, uporabljeni gradbeni mehanizaciji in transportnih sredstvih; ukrep zahteva uporabo tehnično brezhibne gradbene mehanizacije in transportnih sredstev ter njihovo redno vzdrževanje.

21. člen (tla)

Med gradnjo je treba:

- posege v tla izvajati tako, da bodo prizadete čim manjše površine tal;
- z viški materiala iz izkopa gradbenih jam za temeljenje ravnati v skladu z veljavnim pravilnikom o obremenjevanju tal z vnašanjem odpadkov;
- posebno pozornost posvetiti onesnaženim tlom v primeru razlitja ali razsutja nevarnih tekočin ali drugih materialov. V tem primeru je treba onesnaženi material pred odlaganjem na začasno ali trajno odlagališče preiskati skladno z določili veljavnega pravilnika o ravnanju z odpadki. Pred začetkom odstranjevanja mora biti določena tudi lokacija začasnega odlagališča;
- na celotnem območju gradbenih del, dovoznih cest in drugih manipulativnih površin, ki so povezane z izvajanjem gradnje, zagotoviti zbiranje in odstranjevanje odpadnih vod (v kolikor te nastajajo). To še posebno velja za primer nezgode z razlitjem ali razsutjem nevarnih snovi;
- na območju gradbišča, transportnih poti in drugih manipulativnih površin, po katerih bo potekal transport odstranjenega in gradbenega materiala, uporabljati le tehnično ustrezna vozila, pri sami gradnji pa uporabljati tehnično brezhibne gradbene stroje in ostalo mehanizacijo.

Parkirna mesta, vozišča in druge površine namenjenemu prometu motornih vozil, morajo biti utrjene, tako, da so meteorne vode z njih speljane v kanalizacijo preko ustrezno dimenzioniranih peskolovov in lovilcev olj in goriv in obdane z robniki.

Na gradbišču je potrebno urediti sanitarije, garderobe in umivalnice tako, da komunalna voda in odpadki ne bodo onesnažili tal in podtalnice. Potrebno je namestiti prenosne sanitarije.

Na območje ni dovoljeno vnašati umetnih gnojil in kemičnih preparatov

Pri gradnji je treba uporabljati izključno interen in kakovostno neoporečen material

V primeru možnosti onesnaženja okolja z nevarnimi odpadki je treba izdelati načrt sanacije območja.

Z morebitnimi nevarnimi odpadki, nastalimi ob vzdrževanju gradbene in strojne mehanizacije, ali kot posledica nepredvidenih dogodkov, je treba pravilno ravnati in jih oddajati pooblaščenemu zbiralcu teh odpadkov, kar mora biti ustrezno evidentirano.

Po končani gradnji je treba odstraniti pomožne objekte in vse ostanke začasno deponiranih materialov ter primerno urediti površine.

22. člen *(odpadki)*

Zaradi varovanja okolja in higiensko estetskih pogojev je zagotovljeno deponiranje in odvoz odpadkov v skladu z veljavnim občinskim Odlokom o ravnanju z odpadki na območju občine Zreče.

Treba je zgraditi zbiralnico ločenih frakcij.

Z zemeljskim materialom od izkopov za temelje je treba ravnati v skladu z veljavnim pravilnikom o ravnanju z odpadki, ki nastanejo pri gradbenih delih.

Odvečen izkopani material oz. zemljino iz večjih globin, ki ni primeren za rekultivacijo je treba deponirati na zato pripravljeno mesto na ustrezni deponiji v Slovenskih Konjicah.

Gradbene odpadke je treba voziti na ustrezno deponijo v Slovenskih Konjicah.

Treba je izdelati Načrt gospodarjenja z odpadki.

Odpadke v času gradbenih del in po izgradnji je potrebno zbirati ločeno ter poskrbeti za njihovo dokončno deponiranje ali recikliranje.

V primeru možnosti onesnaženja okolja z nevarnimi odpadki je treba izdelati načrt sanacije območja.

Z morebitnimi nevarnimi odpadki, nastalimi ob vzdrževanju gradbene in strojne mehanizacije, ali kot posledica nepredvidenih dogodkov, je treba pravilno ravnati in jih oddajati pooblaščenemu zbiralcu teh odpadkov.

Med gradnjo je treba uvesti ločeni sistem zbiranja gradbenih in drugih odpadkov glede na možnosti ponovne uporabe posameznih frakcij.

Začasne deponije gradbenih odpadkov in izkopnega materiala se locirajo na obstoječih parkiriščih.

23. člen *(varstvo pred hrupom)*

Skladno z veljavno zakonodajo se ureditveno območje nahaja v območju III. stopnje varstva pred hrupom. Umeščene dejavnosti ne smejo biti vir hrupa, ki bi presegal predpisane mejne ravni hrupa. Dovoljena je uporaba tistih delovnih naprav in mehanizacije, ki so izdelane v skladu z normami kakovosti za emisije hrupa. Gradnja naj poteka v dnevnem času med 8.00 in 18.00 uro, v nočnem času pa samo v primeru neodložljivih vzdrževalnih ali drugih del.

Intenzivna gradbena dela, ki se izvajajo s težkimi gradbenimi stroji naj se izvajajo izven gnezditvenega obdobja ptic, ki je med začetkom aprila in koncem julija.

24. člen *(varstvo voda)*

Območje se nahaja v ožjem pasu podtalnice – vodovarstveno območje občinskega nivoja (Odlok o varovanju pitne vode v zajetjih in črpališčih na območju Občine Zreče, Ur.l.RS št. 49/2002). Ožji varstveni pas-cona 2 predstavlja območje s strogim režimom varovanja pitne

vode in obsega prostor, kjer še obstaja možnost hitrega posrednega ali neposrednega onesnaženja zajetja pitne vode.

Negativne vplive na vode v času gradnje in po njej je treba na celotnem območju urejanja omejiti ali preprečevati z naslednjimi ukrepi:

- Odpadne in izcedne vode, ki nastajajo na gradbenih površinah in infrastrukturnih objektih na gradbišču, se ne smejo izpuščati v podzemne vode. Z njimi je treba ravnati v skladu z določili Uredbe o emisijah snovi in toplote pri odvajanju odpadnih voda iz virov onesnaževanja. Za primere razlitja škodljivih tekočin (olja, goriva) je potrebno pripraviti načrt za hitro ukrepanje in voditi evidenco o nevarnih snoveh, ki se uporabljajo na gradbišču. Ureditev gradbišča mora biti takšna, da graditev ne ogroža podtalnice;
- Na gradbišču ni dovoljeno izpiranje mobilnih transporterjev (hrušk);
- Vsa začasna skladišča in pretakališča goriv, olj in maziv ter drugih nevarnih snovi je treba zaščititi pred možnostjo izliva v tla;
- Oskrba delovnih strojev se mora vršiti na ustrezno utrjenih površinah. Gorivo je dovoljeno dovažati le v originalni embalaži. Na gradbišču mora biti na voljo ustrezna oprema in sredstva za takojšen poseg v primeru nesreče. V primeru razlitja tekočin je treba onesnaženo zemljino odstraniti in ravnati z njo kot z nevarnim odpadkom.
- Komunalne odpadne vode iz obstoječih objektov je treba voditi v obstoječo fekalno kanalizacijo, z iztokom na obstoječo čistilno napravo
- Odvodnjo padavinskih vod iz parkirnih in manipulativnih površin je treba urediti preko peskolovov in lovilcev olj iz katerih se nato vode speljejo v meteorno kanalizacijo, z iztokom v občestni jarek
- Treba je izbrati takšne lovilce olj, ki bodo zadostili izračunu o dopustnem dotoku. Pravilna dimenzioniranost lovilca olj se mora podati v tehničnem poročilu.
- Na območje se ne vnaša umetnih gnojil, hranil in kemičnih preparatov.
- V skladu z Odlokom o varovanju pitne vode v zajetjih in črpališčih na območju Občine Zreče je v ožjem varstvenem pasu zajetij ter črpališč prepovedano graditi skladišča nafte, naftnih derivatov, nevarnih in škodljivih snovi

25. člen

(svetlobno onesnaženje)

Osvetljevanje je potrebno urejati v skladu s predpisi s področja svetlobnega onesnaženja okolja Prepovedano je celonočno osvetljevanja objektov.

Za osvetljevanje območja se uporabijo popolnoma zasenčena svetila z ravnim zaščitnim in nepredušnim steklom in s čim manjšo emisijo UV svetlobe (npr. halogenska svetila), namestitev svetilk se omeji na minimum, po polnoči se moč osvetljevanja zmanjša, reklamno in okrasno osvetlitev je treba na območju prepovedati, posamezni objekti naj imajo svetila opremljena s senzorji.

Gradbišča se ponoči naj ne osvetljuje, kvečjemu je dovoljena postavitvev izključno posameznega svetila za varovanje, ki naj bo opremljeno s senzorjem.

26. člen

(kulturna dediščina)

Območje OPPN leži izven evidentiranih in zavarovanih območij nepremične arheološke kulturne dediščine in je v celoti pozidano, gradnja novih objektov pa ni predvidena, zato je potrebno upoštevati zakonska določila glede varstva arheoloških ostalin.

VI. REŠITVE IN UKREPI ZA OBRAMBO TER VARSTVO PRED NARAVNIMI IN DRUGIMI NESREČAMI

27. člen

(varstvo pred naravnimi in drugimi nesrečami)

Obravnava območje leži v potresni coni 7. stopnje po MCS lestvici (500-letno povratno obdobje) zato je treba temu primerno predvideti način gradnje. Treba je zagotoviti ojačitev prve plošče.

Na obravnavanem območju ni nevarnosti poplav in visoke podtalnice.

V primeru nezgod v času gradnje, prometnih nesreč v času obratovanja ali razlitja večjih količin goriv, olj in drugih škodljivih tekočin in materialov, je treba z ukrepi preprečiti izlitja nevarnih snovi v vodotoke in podtalnico in takoj obvestiti najbližji center za obveščanje, policijo ali gasilsko enoto.

Požarno varnost je treba zagotoviti v skladu z zakonodajo, ki ureja to področje. Pri projektiranju je treba upoštevati požarna tveganja, ki so povezana s povečano možnostjo nastanka požara zaradi uporabe požarno nevarnih snovi ter širjenja požara med posameznimi poselitvenimi območji.

- treba je upoštevati požarno ogroženost naravnega okolja,
- zagotoviti ukrepe varstva pred požarom v skladu z veljavno zakonodajo,
- treba je zagotoviti vire za zadostno oskrbo z vodo za gašenje:
 - v sklopu OPPN je načrtovano hidrantno omrežje, katero se priključi na obstoječe vodovodno omrežje, ki nudi zadostne količine požarne vode,
 - v hidrantnem omrežju je treba zagotoviti zadostno količino vode za gašenje požarov,
- treba je zagotoviti potrebne odmike med objekti ali potrebne protipožarne ločitve,
- zagotoviti pogoje za varen umik ljudi, živali ali premoženja pri požaru ter dostopov, dovozov,
- dovozne poti za gasilsko intervencijo morajo biti projektirane in izvedene tako, da omogočajo osni pritisk 100 kN,
- treba je zagotoviti potrebne površine za gasilce ob zgradbah: dostopne poti za gasilce, dovozne poti za gasilska vozila, postavitvene površine in delovne površine za gasilska vozila.

Med gradnjo je treba usposobiti in zagotoviti intervencijsko skupino za primer nepredvidenih nesreč in njihovo sanacijo.

28. člen

(zaščita pred erozijo)

Nasipi in izkopi se izvedejo do planumske podlage po odstranitvi humusa. Nasipi oz. podlaga kjer je to potrebno po pregledu geomehanika se izvedejo iz kamnitega naravnega materiala iz izkopa in uvalja v slojih deb. 30cm. Planum nasipov se uvalja do $E_{v2} = 60 \text{ MN/m}^2$.

VII. DOPUSTNA Odstopanja

29. člen

(odstopanja)

Tehnični elementi za zakoličenje parcel se določijo v projektni dokumentaciji v skladu z določili tega odloka.

Pri realizaciji OPPN so dopustna odstopanja od tehničnih in oblikovalskih rešitev, lokacij ter

dimenzij, če se v nadaljnjem podrobnejšem proučevanju geoloških, hidroloških, geomehanskih in drugih razmer poiščejo rešitve, ki so primernejše z oblikovalskega, prometno-tehničnega, tehnološkega ali okoljevarstvenega vidika, s katerim pa se ne smejo poslabšati prostorski in okoljski pogoji. Ta odstopanja ne smejo biti v nasprotju z javnimi interesi. Pri vseh večjih odstopanjih morajo biti nove rešitve usklajene s pogoji, ki so jih nosilci urejanja prostora podali k temu podrobnemu prostorskemu načrtu. V primeru odstopanj od pogojev je treba ponovno pridobiti mnenje pristojnih nosilcev urejanja prostora.

VIII. PREHODNE IN KONČNE DOLOČBE

30. člen

(občinski prostorski akti)

Z dnem uveljavitve tega odloka na ureditvenem območju iz 3. člena tega odloka prenehajo veljati določila Odloka o zazidalnem načrtu Rogla na Pohorju v občini Slovenske Konjice (Ur. List SRS, št. 24/80, 31/81 – manjši odmik, 19/82 in 34/87).

31. člen

(začetek veljavnosti)

Ta odlok začne veljati osmi dan po objavi v Uradnem listu RS.

Datum; 15. 6. 2011

Številka; 3505-0002/2009-

Župan občine Zreče
Mag. Boris PODVRŠNIK