

**ODČINSKEMU SVETU
OBČINE ŽIRI**

Datum: 15.3.2019
Št. Zadeve: 9000-0003/2019

ZADEVA: Obravnava in sprejem predloga Odloka o Občinskem podrobnem prostorskem načrtu Obvoznica Žiri

PРАВNA PODLAGA: Sklep o začetku priprave Občinskega podrobnega prostorskega načrta Obvoznica Žiri

NAMEN: Obravnava in sprejem

PRIPRAVIL: Andrej Poljanšek, Studio 3 - Viljem Fabčič, univ. dipl. arh,

POROČEVALEC:

Andrej Poljanšek, Studio 3 - Viljem Fabčič, univ. dipl. arh,

PREDLOG SKLEPA:

Odlok o Občinskem podrobnem prostorskem načrtu Obvoznica Žiri se sprejme v predloženem besedilu.

I. OBRAZLOŽITEV

A) Razlogi za sprejem

Pravna podlaga za pripravo OPPN Obvoznica je Zakon o prostorskem načrtovanju (Uradni list RS, št. 33/07, 70/08 – ZVO-1B, 108/09, 80/10 – ZUPUDPP, 43/11 – ZKZ-C, 57/12, 57/12 – ZUPUDPP-A, 109/12, 76/14 – odl. US in 14/15 – ZUUJFO) ter Pravilnik o vsebini, obliki in načinu priprave občinskega podrobnega prostorskega načrta (Uradni list RS, št. 99/07).

V Občinskem prostorskem načrtu občine Žiri (Uradni list RS, št. 1/11, 55/11 – popr., 37/12 – popr., 40/13 in 11/16) je za del območja OPPN Obvoznica določen način urejanja izdelava občinskega podrobnega prostorskega načrta (EUP ZI62, ZI63, ZI97). V skladu z Občinskim prostorskim načrtom se občinski podrobni prostorski načrt lahko izdelava za katerokoli enoto urejanja prostora ali manjše območje znotraj posamezne enote urejanja prostora, če se takšna potreba izkaže po sprejetju občinskega prostorskega načrta. Del območja OPPN Obvoznica sega na površine, kjer ni določen način urejanja izdelava občinskega podrobnega prostorskega načrta. V pripravi je sprememba občinskega prostorskega načrta v katerem se določa način urejanja za celotno območje OPPN Obvoznica in ustrezna namenska raba.

Razlog za pripravo OPPN je načrtovana gradnja obvozne ceste mesta Žiri. OPPN bo podlaga za pripravo projektov za pridobitev gradbenih dovoljenj.

B) Ocena stanja

Območje OPPN Obvoznica meri 9,6 ha in vključuje celotne EUP ZI62, ZI63, ZI97 ter dele EUP ON2, ON39, ON85, ZI61, ZI65, ZI101, ZI102, ZI108, ZI109, ZI111, ZI116, ZI117, ZI130, ZI132, ZI138. Območje sega od navezave na obstoječo regionalno cesto R2-408 proti Logatcu, odsek 1374 Rovte –

Žiri v skrajni južni točki EUP ZI62 do navezave na obstoječo regionalno cesto R2-408 proti Škofji Loki, odsek 1375 Žiri - Trebija ob EUP SE2.

V območje obdelave se lahko vključijo tudi druge parcele v neposredni bližini območja. Potrebne strokovne podlage in strokovno rešitev izdela načrtovalec z upoštevanjem veljavnih predpisov, ki določajo vsebino, obliko in način priprave OPPN.

OPPN Obvoznica se izdeluje na podlagi projektne dokumentacije za Regionalno cesto R2-408, ki jo je pod št. PNG-525/10 izdelala družba PNG Ljubljana d.o.o.

Načrtovalec je pridobil tudi vse dodatne strokovne podlage, preveritve, rešitve in varstvene zahteve nosilcev urejanja prostora pridobljenih v smernicah, ki so določene na podlagi veljavne zakonodaje.

C) Cilji in načela

Razlog za pripravo OPPN je načrtovana gradnja obvozne ceste mesta Žiri. OPPN bo podlaga za pripravo projektov za pridobitev gradbenih dovoljenj.

D) Ocena finančnih in drugih posledic

Sprejem OPPN ne bo imel neposrednih finančnih posledic. OPPN bo podlaga za pripravo projektov za pridobitev gradbenih dovoljenj.

E) Postopek sprejema

Občina predloži občinskemu svetu usklajen predlog občinskega podrobnega prostorskega načrta v sprejem, če je iz mnenj nosilcev urejanja prostora razvidno, da so v predlogu občinskega prostorskega načrta smernice upoštewane in če je ministrstvo, pristojno za varstvo okolja, skladno z zakonom, ki ureja varstvo okolja, izdalo potrdilo, da so vplivi njegove izvedbe na okolje sprejemljivi. Skladno z 96. členom Poslovnika Občinskega sveta občine Žiri (Ur. l. RS št. 68/2017) se Občinski podrobni prostorski načrt sprejme z odlokom v eni obravnavi, ki se opravi v skladu z določbami poslovnika, ki urejajo drugo obravnavo predloga odloka. Odlok se objavi v uradnem glasilu.

II. BESEDILO

Odlok o Občinskem podrobnem prostorskem načrtu Obvoznica Žiri s prilogami je priložen.

III. OBRAZLOŽITEV

Odlok o Občinskem podrobnem prostorskem načrtu Obvoznica Žiri s prilogami je bil javno razgrnjen in javno obravnavan. Celotno gradivo vključno s pridobljenimi mnenji je na vpogled na spletni strani občine Žiri. Dodatne obrazložitve gradiva bo na seji sveta po potrebi podal pripravljalec OPPN.



Župan:

Mag. Janez Žakelj

Priloge:

- Predlog Odloka Občinskem podrobnem prostorskem načrtu Obvoznica Žiri s prilogami
- Sklep o začetku priprave OPPN Obvoznica Žiri

OBČINSKI PODROBNI PROSTORSKI NAČRT

OBVOZNICA

ŽIRI

pripravljaavec

OBČINA ŽIRI

Loška cesta 1, 4226 Žiri

izdelovalec

STUDIO 3 d.o.o. Ajdovščina

Goriška cesta 25, 5270 Ajdovščina

odgovorni vodja izdelave načrta

VILJEM FABČIČ, univ. dipl. inž. arh., A-0050

(žig, podpis)

organ, ki je sprejel načrt

OBČINSKI SVET OBČINE ŽIRI

odgovorna oseba

mag. **Janez Žakelj**, župan

(žig, podpis)

datum sprejema

objava

Uradni list RS, št. _____

številka načrta

754-18

datum

februar 2019

KAZALO VSEBINE BESEDILA (Odlok)

- I. Splošne določbe;
- II. Opis prostorske ureditve;
- III. Umestitev načrtovane ureditve v prostor;
- IV. Zasnova projektnih rešitev in pogojev glede priključevanja objektov na gospodarsko javno infrastrukturo in grajeno javno dobro;
- V. Rešitve in ukrepi za celostno celostno ohranjanje kulturne dediščine;
- VI. Rešitve in ukrepi za varovanje okolja, naravnih virov in ohranjanje narave;
- VII. Rešitve in ukrepi za obrambo ter varstvo pred naravnimi in drugimi nesrečami, vključno z varstvom pred požarom;
- VIII. Etapnost izvedbe prostorske ureditve;
- IX. Velikost dopustnih odstopanj od funkcionalnih, oblikovalskih in tehničnih rešitev;
- X. Usmeritve za določitev meril in pogojev po prenehanju veljavnosti podrobnega načrta;
- XI. Končne določbe.

KAZALO VSEBINE KARTOGRAFSKEGA DELA Z GRAFIČNIMI NAČRTI

1. Izsek iz OPN: izsek iz grafičnega načrta kartografskega dela občinskega prostorskega načrta s prikazom lege prostorske ureditve na širšem območju;
2. Območje OPPN: območje podrobnega načrta z obstoječim in novim parcelnim stanjem;
3. Širša situacija: prikaz vplivov in povezav s sosednjimi območji;
4. Ureditvena situacija;
5. Infrastruktura: prikaz ureditev glede poteka omrežij in priključevanja objektov na gospodarsko javno infrastrukturo ter grajeno javno dobro;
6. Varovanje okolja: prikaz ureditev potrebnih za varovanje okolja, naravnih virov in ohranjanje narave;
7. Varstva pred nesrečami: prikaz ureditev potrebnih za obrambo ter varstvo pred naravnimi in drugimi nesrečami, vključno z varstvom pred požarom;

POVZETEK GLAVNIH TEHNIČNIH ZNAČILNOSTI OZIROMA PODATKOV O PROSTORSKI UREDITVI

Karakteristične količine prostorske ureditve:

- površina območja urejanja: 3,1 ha;
- dolžina ureditve: 966 m.

PRILOGE

1. Sklep o začetku priprave Občinskega podrobnega prostorskega načrta Obvoznica Žiri (Uradni list RS, št. 16/18)

2. Smernice:

- Ministrstvo za infrastrukturo, Direkcija RS za infrastrukturo, št. 37167-675/2018 (1501), datum 21. 5. 2018,
- Ministrstvo za okolje in prostor, Direkcija RS za vode, Sektor območja zgornje Save, 35020-83/2018-2, datum 26. 4. 2018,
- Elektro Ljubljana d.d., DE Ljubljana okolica, št. 667/2018, datum 17. 4. 2018
- Ministrstvo za kulturo, Direktorat za kulturno dediščino, št. 35012-77/2018/4, datum 20. 4. 2018,
- Telekom Slovenije d.d., Dostopovna omrežja, Operativa TKO osrednja Slovenija, št. 17610201-00111201803230013, datum 23. 4. 2018,
- Ministrstvo za obrambo, Uprava RS za zaščito in reševanje, št. 350-88/2018-2-DGZR, datum 26. 3. 2018,
- Zavod za gozdove, Območna enota Ljubljana, št. 3407-108/2018, datum 3. 5. 2018,
- Zavod RS za varstvo narave, št. 3-III-233/2-O-18/AG, datum 3. 4. 2018.

3. Celovita presoja vplivov na okolje

- Celovite presoje vplivov na okolje ni treba izvesti: Odločba št. 35409-132/2018/10, datum 22. 10. 2018, Ministrstvo za okolje in prostor.

4. Mnenja:

- Ministrstvo za infrastrukturo, Direkcija RS za infrastrukturo, št. 37167-675/2018-14 (1501), datum 13. 2. 2019,
- Ministrstvo za okolje in prostor, Direkcija RS za vode, Sektor območja zgornje Save, 35024-194/2018-2, datum 24. 1. 2019,
- Elektro Ljubljana d.d., DE Ljubljana okolica, št. 2235, datum 14. 12. 2018,
- Ministrstvo za kulturo, Direktorat za kulturno dediščino, št. 35012-77/2018/15, datum 4. 1. 2019,
- Telekom Slovenije d.d., Dostopovna omrežja, Operativa TKO osrednja Slovenija, mnenja ni izdala,
- Ministrstvo za obrambo, Uprava RS za zaščito in reševanje, št. 350-88/2018-4-DGZR, datum 21. 11. 2018,
- Zavod za gozdove, Območna enota Ljubljana, št. 3407-108/2018-3, datum 14. 12. 2018,
- Zavod RS za varstvo narave, v skladu s smernicami mnenje ni potrebno.

5. Strokovna podlaga: Projekt za pridobitev gradbenega dovoljenja, Obvoznica Žiri, Odsek 1 in del odseka 2a, PNG Ljubljana d.o.o., št. proj. PNG-637/16, datum september 2016.

6. Izjava odgovornega prostorskega načrtovalca.

IZJAVA ODGOVORNEGA PROSTORSKEGA NAČRTOVALCA

Odgovorni prostorski načrtovalec izjavljam, da je Občinski podrobni prostorski načrt Obvoznica Žiri (št. 754-18) izdelan v skladu z občinskimi prostorskimi predpisi, ki veljajo na območju podrobnega načrta ali se nanašajo na načrtovano prostorsko ureditev.

podpis in osebni žig:
Viljem Fabčič, univ.dipl.inž.arh., A-0050

OBČINA ŽIRI
OBČINSKI SVET

Na podlagi 61. člena Zakona o prostorskem načrtovanju (Uradni list RS, št. 33/07, 70/08 – ZVO-1B, 108/09, 80/10 – ZUPUDPP, 43/11 – ZKZ-C, 57/12, 57/12 – ZUPUDPP-A, 109/12, 76/14 – odl. US in 14/15 – ZUUJFO 2 in 61/17 – ZUreP-2) ob upoštevanju 273. člena Zakona o urejanju prostora (Uradni list RS, št. 61/17) in 16. člena Statuta Občine Žiri (Uradni list RS, št. 94/11) je Občinski svet Občine Žiri na svoji _____ seji, dne _____ sprejel

ODLOK
o Občinskem podrobnem prostorskem načrtu Obvoznica Žiri

I. SPLOŠNE DOLOČBE

1. člen
(splošno)

(1) S tem odlokom se na podlagi Sklepa o začetku priprave Občinskega podrobnega prostorskega načrta Obvoznica Žiri (Uradni list RS, št. 16/18) sprejme Občinski podrobni prostorski načrt Obvoznica Žiri (v nadaljnjem besedilu: OPPN).

(2) OPPN je izdelan v skladu s Pravilnikom o vsebini, obliki in načinu priprave občinskega podrobnega prostorskega načrta (Uradni list RS, št. 99/07).

(3) Način urejanja z OPPN določa Občinski prostorski načrt občine Žiri (Uradni list RS, št. 1/11, 55/11 – popr., 37/12 – popr., 40/13 in 11/16) (v nadaljnjem besedilu: OPN).

(4) Ta odlok določa območje OPPN in temu območju arhitekturne, krajinske in oblikovalske rešitve prostorskih ureditev, načrt parcelacije, etapnost izvedbe, rešitve in ukrepe za celostno ohranjanje kulturne dediščine, rešitve in ukrepe za varstvo okolja in naravnih virov ter ohranjanje narave; rešitve in ukrepe za obrambo ter varstvo pred naravnimi in drugimi nesrečami, pogoje glede priključevanja objektov na gospodarsko javno infrastrukturo in grajeno javno dobro, vplive in povezave s sosednjimi enotami urejanja prostora ter dopustna odstopanja od načrtovanih rešitev.

2. člen
(sestavni deli OPPN)

(1) OPPN vsebuje tekstualni del, grafični del in priloge.

(2) Tekstualni del OPPN je vključen v ta odlok.

(3) Grafični del vsebuje naslednje risbe:

1. Izsek iz OPN: izsek iz grafičnega načrta kartografskega dela občinskega prostorskega načrta s prikazom lege prostorske ureditve na širšem območju;
2. Parcelacija: območje podrobnega načrta z obstoječim in novim parcelnim stanjem;
3. Širša situacija: prikaz vplivov in povezav s sosednjimi območji;
4. Ureditvena situacija;
5. Infrastruktura: prikaz ureditev glede poteka omrežij in priključevanja objektov na gospodarsko javno infrastrukturo ter grajeno javno dobro;
6. Varovanje okolja: prikaz ureditev potrebnih za varovanje okolja, naravnih virov in ohranjanje narave;
7. Varstva pred nesrečami: prikaz ureditev potrebnih za obrambo ter varstvo pred naravnimi in drugimi nesrečami, vključno z varstvom pred požarom;

(4) Priloge vsebujejo naslednje dokumente:

1. Sklep o začetku priprave Občinskega podrobnega prostorskega načrta Obvoznica Žiri (Uradni list RS, št. 16/18);
2. smernice nosilcev urejanja prostora;

- Ministrstvo za infrastrukturo, Direkcija RS za infrastrukturo, št. 37167-675/2018 (1501), datum 21. 5.2018,
 - Ministrstvo za okolje in prostor, Direkcija RS za vode, Sektor območja zgornje Save, 35020-83/2018-2, datum 26. 4. 2018,
 - Elektro Ljubljana d.d., DE Ljubljana okolica, št. 667/2018, datum 17. 4. 2018
 - Ministrstvo za kulturo, Direktorat za kulturno dediščino, št. 35012-77/2018/4, datum 20. 4. 2018,
 - Telekom Slovenije d.d., Dostopovna omrežja, Operativa TKO osrednja Slovenija, št. 17610201-00111201803230013, datum 23. 4. 2018,
 - Ministrstvo za obrambo, Uprava RS za zaščito in reševanje, št. 350-88/2018-2-DGZR, datum 26. 3. 2018,
 - Zavod za gozdove, Območna enota Ljubljana, št. 3407-108/2018, datum 3. 5. 2018,
 - Zavod RS za varstvo narave, št. 3-III-233/2-O-18/AG, datum 3. 4. 2018;
3. mnenja nosilcev urejanja prostora:
- Ministrstvo za infrastrukturo, Direkcija RS za infrastrukturo, št. 37167-675/2018-14 (1501), datum 13. 2. 2019,
 - Ministrstvo za okolje in prostor, Direkcija RS za vode, Sektor območja zgornje Save, 35024-194/2018-2, datum 24. 1. 2019,
 - Elektro Ljubljana d.d., DE Ljubljana okolica, št. 2235, datum 14. 12. 2018,
 - Ministrstvo za kulturo, Direktorat za kulturno dediščino, št. 35012-77/2018/15, datum 4. 1. 2019,
 - Telekom Slovenije d.d., Dostopovna omrežja, Operativa TKO osrednja Slovenija, mnenja ni izdala,
 - Ministrstvo za obrambo, Uprava RS za zaščito in reševanje, št. 350-88/2018-4-DGZR, datum 21. 11. 2018,
 - Zavod za gozdove, Območna enota Ljubljana, št. 3407-108/2018-3, datum 14. 12. 2018,
 - Zavod RS za varstvo narave, v skladu s smernicami mnenje ni potrebno;
4. Odločba Ministrstva za okolje in prostor, št. 35409-132/2018/10 z dne 22. 10. 2018 z navedbo, da celovite presoje vplivov na okolje ni treba izvesti;
5. Strokovna podlaga: Projekt za pridobitev gradbenega dovoljenja, Obvoznica Žiri, Odsek 1 in del odseka 2a, PNG Ljubljana d.o.o., št. proj. PNG-637/16, datum september 2016.

II. OPIS PROSTORSKE UREDITVE

3. člen (območje OPPN)

(1) Območje OPPN obsega traso dela novogradnje obvoznice Žiri Logaška cesta – Selo pri Žireh, ki je povezava med regionalnima cestama R2-408/1374 Rovte – Žiri in R2-408/1375 Žiri – Trebija in sicer za fazo 1A. To je odsek med Logaško cesto most in območjem križišča v Žireh (križišče s cesto R2-408/1375 Žiri – Trebija).

(2) Ureditveno območje OPPN meri 3,1 ha.

(3) Območje OPPN obsega cele parcele št. 822/6, 823/4, 825/9, 828/6, 830/4, 830/5, 832/5, 836/4, 841/15, 933/2, 1302/16 ter dele parcel št. 822/4, 822/5, 823/3, 825/7, 825/8, 828/5, 832/3, 833, 836/2, 836/3, 839/3, 841/11, 841/16, 931/4, 931/5, 932, 933/1, 1273/2, 1302/17, 1302/18, 1302/23, 1302/3, 1302/7, 1307/1, 1307/3, vse k.o. 2023 Žiri.

(4) Območje je na južni strani omejeno s povezavo na obstoječo cesto proti Logatcu pri mostu čez reko Soro v neposredni bližini športno rekreacijskega središča Pustotnik. Na zahodni strani je omejeno z reko Soro. Na severni strani sega do območja Občinskega podrobnega prostorskega načrta za območje šolsko športnega kompleksa v Žireh (Uradni list RS, št. 11/16). Na vzhodni strani meji na kmetijska zemljišča vzdolž reke Sore.

(5) Območje OPPN je usklajeno z dejansko potrebnim območjem za potrebe gradnje obvoznice v skladu z izdelano projektno dokumentacijo. Osnovna enota urejanja prostora, ki je namenjena gradnji te obvoznice je ZI62. Območje OPPN obsega pretežni del enote urejanja prostora ZI62 ter enote

urejanja prostora ON85, OZ3, ZI111 in ZI132.

(6) Obseg in meja območja OPPN sta razvidna v grafičnem delu OPPN.

4. člen (program dejavnosti)

(1) Območje je namenjeno gradnji obvoznice regionalne ceste vključno s priključitvijo na obstoječo cesto in cestnimi priključki ter spremljajoči infrastrukturi in objektom.

(2) Vzдолž ceste so umeščene površine za pešce in kolesarje ter zelenice, ki ločujejo površine za pešce in kolesarje od površin za motorni promet.

III. UMESTITEV NAČRTOVANE UREDITVE V PROSTOR

5. člen (vplivi in povezave prostorskih ureditev s sosednjimi območji)

(1) V času gradnje vplivno območje OPPN zajema zemljišča znotraj območja OPPN ter zemljišča zunaj območja potrebna za gradnjo infrastrukture.

(2) Po izgradnji prostorskih ureditev vplivno območje obsega zemljišča območja OPPN.

(3) Obvoznica bo preusmerila promet, ki sedaj poteka skozi Stare Žiri, tako da bo izvedena neposredna cestna povezava med Logaško cesto pred začetkom naselja Žiri in središčem mesta Žiri.

(4) Območje se s komunalno infrastrukturo priključuje na obstoječe javno omrežje.

6. člen (rešitve načrtovanih objektov in površin)

(1) V južnem delu obvoznica sledi poteku že regulirane reke Sore po nasipu trase obvoznice, ki je že delno izveden.

(2) Načrtovana trasa se na tem delu prilagaja obstoječemu stanju z delno širitvijo na kmetijska zemljišča na vzhodni strani. Na južnem delu odseka se trasa naveže na obstoječo cesto proti Logatcu, na severnem delu tega odseka pa na že izvedeni del ob mostu pri cerkvi.

7. člen (vrste gradenj)

(1) V območju OPPN je dovoljena gradnja, ki obsega novogradnjo, rekonstrukcijo, vzdrževanje objektov, vzdrževalna dela v javno korist, odstranitve in spremembo namembnosti.

(2) Dovoljena je gradnja objektov in naprav za potrebe komunalne infrastrukture:

- za potrebe prometne infrastrukture,
- za oskrbo s pitno in požarno vodo,
- za odvajanje in čiščenje odpadne komunalne in padavinske vode,
- za distribucijo plina,
- za javno razsvetljava,
- za distribucijo električne energije napetostnega nivoja do vključno 20kV,
- za distribucijsko elektronsko komunikacijsko omrežje.

(3) Dovoljena je gradnja objektov, ki so v skladu u uredbo o razvrščanju objektov klasificirani kot:

- 12410 Postajna poslopja, terminali, stavbe za izvajanje komunikacij ter z njimi povezane stavbe,
- 12740 Druge stavbe, ki niso uvrščene drugje: samo nadstrešnice,
- 21112 Regionalne ceste,
- 21121 Lokalne ceste in javne poti, nekategorizirane ceste in gozdne ceste,
- 2141 Mostovi in viadukti,
- 22 Cevovodi, komunikacijska omrežja in elektroenergetski vodi,

- 24205 Drugi gradbeni inženirski objekti, ki niso uvrščeni drugje,
- 3 Drugi gradbeni posegi.

(4) Dovoljena je tudi gradnja pripadajočih objektov k objektom iz prejšnjega odstavka ne glede na njihovo klasifikacijo.

8. člen (razlastitev)

(1) Zemljišče celotnega območja OPPN se lahko razlasti v skladu z določbami Zakona o urejanju prostora (Uradni list RS, št. 61/2017).

(2) Površine za razlastitev so prikazane na risbi št. 2 Parcelacija.

9. člen (pogoji in usmeritve za projektiranje in gradnjo)

(1) Obvoznica bo dvopasovna cesta z voziščem 2 x 3,25 m, ločilno zelenico, površino za pešce in kolesarje širine 2,5 m in bankino 0,5 oziroma 1,0 m.

(2) Situativno trasa poteka v iztegnjenih horizontalnih krivinah in sledi poteku reke Sore. Najmanjši uporabljeni horizontalni radij znaša $R=250$.

(3) Niveletno trasa obvoznice poteka v nizkem nasipu in padcu 1.15 % in 0.30 % s konkavno zaokrožitvijo $R=25000$ m. Minimalna konkavna zaokrožitev je 1500 m.

10. člen (statična zasnova)

Investitor mora poskrbeti, da se v skladu s predpisi opravijo predhodne geološke raziskave o geomehanskih lastnostih tal in v skladu z rezultati teh raziskav izvesti vse potrebne ukrepe za varno gradnjo.

IV. ZASNOVA PROJEKTNIH REŠITEV IN POGOJEV GLEDE PRIKLJUČEVANJA OBJEKTOV NA GOSPODARSKO JAVNO INFRASTRUKTURO IN GRAJENO JAVNO DOBRO

11. člen (splošno)

(1) Pred začetkom gradnje je potrebno trasirati, zakoličiti in zaščititi obstoječo gospodarsko javno infrastrukturo in omogočiti nadzor upravljavca infrastrukture.

(2) Gospodarska javna infrastruktura se gradi na javnih zemljiščih. Ta določba ni obvezna za infrastrukturo v neposredni bližini zasebnega priključka in v primeru odvodnje odpadnih voda, ko zaradi reliefnih danosti ni mogoča izvedba gravitacijskega voda v javnem zemljišču.

(3) Stik med gospodarsko javno infrastrukturo in zasebnim priključkom se mora izvesti na mestu, ki je neovirano dostopen upravljavcu infrastrukture.

(4) Gospodarska javna infrastruktura vključno z zasebnimi priključnimi vodi je podzemna. Elektroenergetski vodi in omrežje elektronskih komunikacij se izvede cevni kanalizaciji.

(5) Gospodarska javna infrastruktura in posegi v njene varovalne pasove se načrtujejo v skladu s smernicami in projektnimi pogoji upravljavca.

(6) Križanja gospodarske javne infrastrukture se izvedejo v ustreznih horizontalnih in vertikalnih odmikih.

(7) Novi infrastrukturni vodi se geodetsko posnamejo. Digitalni posnetek infrastrukture se dostavi upravljavcu infrastrukturnega voda.

12. člen (ceste)

(1) Zagotoviti je ustrezno ureditev območja obvoznice s cestnimi priključki oziroma križišči, potrebnimi površinami za pešce in kolesarje, morebitnimi potrebnimi avtobusnimi postajališči, cestno razsvetlavo, drugimi komunalnimi vodi, morebitnimi premostitvenimi objekti, ureditvijo odvodnjavanja. Meteorna in druga odpadna voda iz okolice ne sme pritekati na obvoznico in ne sme biti speljana v naprave za odvodnjavanje obvoznice in njenega cestnega telesa.

(2) Upoštevati je obstoječi in predviden promet na območju priključnih cest in obvoznice; pri načrtovanju prometne ureditve je treba smiselno upoštevati obstoječo ureditev in možnost bodoče ureditve državnih cest ter križišč, tudi izven območja OPPN. Pri ureditvi tangiranih cestnih priključkov oz. križišč z obvoznico je treba preveriti tudi morebiten vpliv na sosednje cestne priključke oz. križišča ter utemeljiti in zagotoviti celovite rešitve in jih predhodno uskladiti z upravljavcem državne ceste.

(3) Upoštevati je območja za postavitve prometne signalizacije in opreme ter potrebnega območja za ureditev cestnih priključkov oz. križišč z obvoznico. V primeru neizogibnih odstopanj od predpisov si mora investitor, v skladu z zakonom o cestah, pridobiti soglasje ministra, da se lahko projektira z elementi, ki odstopajo od predpisov.

(4) Ustrezna ureditev območja obvoznice in cestnih priključkov oz. križišč z državno cesto je pogoj za začetek uporabe objektov oz. posegov na tangiranem območju ob državni cesti.

(5) Zagotoviti je treba ustrezne rešitve, ki bodo zagotavljale delovanje tangiranih cestnih priključkov oz. križišč z državno cesto vsaj 20 let po zaključku gradnje na tangiranem območju. Pri načrtovanju rešitev ureditve tangiranih cestnih priključkih oz. križišč z državno cesto je treba v območje obdelave zajeti širše vplivno območje in po potrebi urediti tudi druge cestne priključke ter dostope do zemljišč, po potrebi urediti državno cesto na širšem območju, vključno z morebitnimi površinami za pešce in kolesarje.

(6) Ureditve območja vzdolž obvoznice je potrebno v projektni dokumentaciji ustrezno utemeljiti.

(7) Predvideti in utemeljiti je ustrezne rešitve glede ureditve območja vzdolž obvoznice tako, da bo preprečen nekontroliran oz. neurejen dostop in parkiranje vozil na tangiranem območju neposredno ob državni cesti in da ne bo negativnih vplivov na območje obvoznice. Obdelati in utemeljiti je treba tudi morebiten potek komunalnih vodov v območju obvoznice in varovalnega pasu.

(8) Preveriti je potrebo po ureditvi varovanja tangiranega območja vzdolž državne ceste.

(9) Pri posegih v varovalni pas ceste je treba upoštevati tudi možnost bodoče rekonstrukcije državne ceste oz. križišč z državno cesto, vključno s površinami za pešce, kolesarje idr.

(10) Upoštevati je predpisan prostor za postavitve prometne signalizacije in opreme (5,0 m od roba vozišča državne ceste oz. 2,0 m od zunanjega roba pločnika idr.); zagotoviti pregledno bermo in preglednost na območju cestnih priključkov, prehodih za pešce, avtobusnih postajališčih, idr. - zagotoviti in utemeljiti ustrezne odmike posegov; odstraniti morebitne ovire. Pri načrtovanju komunalnih priključkov v območju OPPN je potrebno upoštevati prisotnost obstoječih komunalnih naprav v cesti ter morebitno prestavitve z ustrezno sanacijo ceste.

(11) Posegi ne smejo negativno vplivati na območje državnih cest in promet na njih. Predvideni posegi morajo biti usklajeni z obstoječo in morebitno bodočo ureditvijo državnih cest. V primeru rekonstrukcije državne ceste ali v primeru, da bi to zahtevale prometno varnostne razmere, je posamezni investitor posegov oziroma naročnik, dolžan posege na tangiranem območju uskladiti s projektom rekonstrukcije ceste in zahtevami upravljavca državne ceste. Zaradi posegov ne sme biti ogrožena stabilnost cestnega telesa; prav tako ne sme biti ovirana kasnejša rekonstrukcija cest, vzdrževanje ceste, odvodnjavanje ceste, preglednost idr.; rešitve morajo zagotavljati prometno varnost. Vsi posegi morajo biti usklajeni z morebitno izdelano projektno dokumentacijo ureditve državne ceste. Vse rešitve je treba predhodno uskladiti z upravljavcem državnih cest.

(12) Postavljanje objektov za oglaševanje v območju varovalnega pasu državne ceste ni dovoljeno.

(13) Postavljanje objektov za obveščanje znotraj naselja v predpisanem prostoru za postavitve prometne signalizacije in opreme (2,0 m od zunanjega roba pločnika, 5,0 m od roba vozišča), ni dovoljeno. Objekti za obveščanje se ne smejo postavljati v preglednem polju, pregledni bermi in preglednostnem prostoru tangiranega območja državne ceste in cestnih priključkov. Prav tako ni ustrezno postavljanje objektov za obveščanje v območju cestnih priključkov oz. križišč. Varovalni pas

državne ceste znaša 15 m in se meri od zunanjega roba cestnega sveta. Morebitno oglasno ali obvestilno signalizacijo, ki ni postavljena v skladu s predpisi in soglasjem upravljavca državne ceste, je treba odstraniti.

(14) V primeru potrebe po rekonstrukciji območja državne ceste s cestnimi priključki oziroma križišči, površinami za pešce in kolesarje idr., je treba pred izdelavo projektne dokumentacije izdelati in upravljavcu državne ceste posredovati projektno nalogo za izdelavo projektne dokumentacije, ki mora biti izdelana v skladu z navodili upravljavca državne ceste in veljavnimi predpisi. Projektna naloga mora biti potrjena s strani pristojne komisije upravljavca državne ceste.

(15) Za načrtovanje posegov je pridobiti projektne pogoje upravljavca državnih cest, ki jih je treba nato upoštevati pri izdelavi projektne dokumentacije in pridobiti mnenje k projektnim rešitvam.

(16) Vzdolž državne ceste je potrebno predvideti ustrezno cestno razsvetljavo. Vključiti tudi osvetlitev posameznega križišča oz. priključka. Obdelati in utemeljiti je treba ustrezno osvetlitev tangiranega območja državne ceste s križišči in cestnimi priključki, prehodi za pešce idr. Pri načrtovanju komunalnih priključkov za tangirano območje je potrebno upoštevati prisotnost obstoječih komunalnih naprav v cesti.

(17) Pri posegih v cestni svet in parcele državne ceste so investitorji oz. upravljavci komunalnih vodov dolžni za vse komunalne vode, ki se bodo predstavljali ali na novo polagali v cestni svet, cestno telo, zračni prostor ali parcelo državne ceste z upravljavcem ceste skleniti pogodbo o ustanovitvi služnostne pravice; za morebitne nove cestne priključke oz. rekonstrukcijo obstoječih ipd. pa je treba skleniti pogodbo o ureditvi medsebojnih razmerij. Vse posege v vplivnem območju in v varovalnem pasu državne ceste je potrebno načrtovati ob upoštevanju obstoječe in predvidene obremenitve neposrednega okolja ob prometnicah. Ob opredeljevanju funkcije tangiranih območij vzdolž državne ceste je obvezno upoštevati načrtovane obremenitve okolja zaradi predvidenega naraščanja prometa v dolgoročnem obdobju. Vsi ukrepi morajo biti dimenzionirani na način, da nudijo ustrezno protihrupno zaščito na podlagi predvidene povečane obremenitve državne ceste v 20 - letnem planskem obdobju. Izvedba protihrupnih ukrepov mora biti sestavni del komunalne opreme posameznega območja vzdolž državne ceste. Izvedba vseh ukrepov je obveznost investitorja, ki zagotavlja komunalno opremo posameznega območja vzdolž državne ceste.

13. člen (kanalizacija)

(1) Izvede se odvodnjavanje ceste in padavinske vode, ki se v cestno telo steka iz zaledja. Izpusti iz meteornih kanalov in prepustov so predvideni v obstoječe odvodnike in jarke oziroma na mestih obstoječih izpustov in prepustov.

(2) Odvodnja ceste se izvede tako, da se vsa meteorna voda s cestišča (preko vtokov pod robnikom oziroma preko rešetk v muldi) vodi v meteorno kanalizacijo in nato preko izpustov v obstoječe odvodnike.

(3) Odtok meteorne vode z vozišča je zagotovljen z ustreznim vzdolžnim in prečnim nagibom vozišča. Ureditev odvodnjavanja je prilagojena horizontalnemu in vertikalnemu poteku ceste ter lokacijam obstoječih požiralnikov, prepustov in izpustov.

(4) Vsi pokrovi in rešetke na vozišču morajo biti nosilnosti 400 kN z zaklepom. Prečne zveze od vtočnih jaškov do glavnega kanala se predvidijo iz cevi vsaj DN 200 mm ustrezne nosilnosti. Pod voziščem ceste je predvideno obbetoniranje cevi. Stiki in priključki se izvedejo z ustreznimi fazonskimi kosi, ki zagotavljajo vodotesnost.

(5) Za odvodnjavanje pronicajočih voda je predvidena izvedba drenažnih zasekov in drenažnih zasekov z drenažnimi cevmi.

14. člen (hidrantno omrežje)

(1) Obstoječe javno hidrantno omrežje se mora ohraniti oziroma ustrezno rekonstruirati.

(2) Kjer ni obstoječega hidrantnega omrežja se po potrebi načrtuje izgradnja novega omrežja.

15. člen
(elektroenergetika in razsvetljava)

(1) V območju OPPN se zgradi elektroenergetsko omrežje. Izvede se notranje podzemno nizkonapetostno elektroenergetsko kabelsko omrežje

(2) Cesta se opremi z javno razsvetljavo s prižigališčem.

V. REŠITVE IN UKREPI ZA CELOSTNO OHRANJANJE KULTURNE DEDIŠČINE

16. člen
(kulturna dediščina)

(1) V območju urejanja ter v območju vplivov novih posegov na okolje se nahajata naslednji enoti kulturne dediščine:

- Gorenja vas - Kulturna krajina Poljanske Sore, EŠD 18167,
- Žiri - Vaško jedro Stare Žiri, EŠD 9857.

(2) Za poseg v enoto kulturne dediščine je potrebno pridobiti kulturnovarstvene pogoje in kulturnovarstveno soglasje, ki jih izda organ pristojen za varstvo kulturne dediščine.

(3) Pri posegih v prostor je potrebno upoštevati tudi varstvene režime, ki veljajo za arheološke ostaline. Zaradi varstva arheoloških ostalin je potrebno Zavodu za varstvo kulturne dediščine Slovenije skladno s predpisi s področja varstva kulturne dediščine omogočiti dostop do raščenenih zemljišč, kjer se bodo izvajala zemeljska dela, in opravljanje strokovnega nadzora nad posegi. Lastnik zemljišča naj o dinamiki gradbenih del pisno obvesti pristojno enoto Zavoda za varstvo kulturne dediščine Slovenije vsaj 10 dni pred pričetkom zemeljskih del, zaradi izvedbe strokovnega konservatorskega nadzora.

(4) Ob vseh posegih v zemeljske plasti velja obvezujoč splošni arheološki varstveni režim, ki najditelja ob odkritju arheološke ostaline zavezuje, da najdbo zavaruje nepoškodovano na mestu odkritja in o najdbi takoj obvesti pristojno enoto Zavoda za varstvo kulturne dediščine Slovenije.

(5) Potrebno je izdelati načrt krajinske ureditve občestnega prostora obvoznice.

(6) Obrežna vegetacija se ohranja v največji možni meri.

VI. REŠITVE IN UKREPI ZA VAROVANJE OKOLJA, NARAVNIH VIROV IN OHRANJANJE NARAVE

17. člen
(narava)

(1) Na območjih in objektih naravne dediščine, ki so razglašeni za naravne znamenitosti so posegi in oblikovanje dovoljeni v skladu z določili razglasitvenega dokumenta.

(2) V območju urejanja ter v območju vplivov novih posegov na okolje se nahaja naravna vrednota Poljanska Sora, EŠD 236.

18. člen
(gozd)

(1) Pri gradnji trase načrtovane obvoznice je potrebno v čim večji možni meri ohranjati obstoječo drevesno in grmovno vegetacijo sredi kmetijskih zemljišč. Izogibati se je potrebno posegom v obstoječo obvodno oziroma obrežno vegetacijo vzdolž struge vodotoka ob katerem je načrtovana gradnja. Na delih zemljišč, kjer bo morebiti potreben posek posamičnega drevja, naj se drevesnih panjev ne izkopava če to ni nujno potrebno zaradi gradnje.

(2) Investitor načrtovanih prostorskih ureditev mora zagotoviti, da se pogoji za gospodarjenje in dostop do zalednih gozdnih zemljišč, z običajno kmetijsko in gozdarsko mehanizacijo ter kamioni, po izvedenih posegih ne bodo poslabšali. Vse obstoječe dostope in dovoze do gozda je potrebno ohraniti oziroma jih v primeru ukinitve nadomestiti z novimi. Morebitna ukinitve obstoječih dostopnih prometnic je možna šele po izgradnji ustreznih nadomestnih prometnic, prek katerih bo omogočeno neovirano in varno spravilo in prevoz gozdnih lesnih sortimentov.

(3) Izvajalec del oziroma investitor mora prevzeti odgovornost in izvajati ukrepe za preprečevanje širjenja tujerodnih invazivnih vrst na sosednja gozdna zemljišča. Tujerodne invazivne vrste rastlin, ki bi se lahko pojavile na degradiranih površinah zaradi gradnje, je treba redno odstranjevati tako v času gradnje kot po izvedbi posega.

(4) Po končani gradnji mora investitor v najkrajšem možnem času odstraniti vse ostanke gradbenih materialov in začasnih deponij ter sanirati morebitne poškodbe nastale zaradi gradnje na gozdnih prometnicah in drugih dostopnih poteh do gozda.

19. člen (voda)

(1) Posege v vode, vodna in priobalna zemljišča, zemljišča na varstvenih in ogroženih območjih ter na kmetijska in stavbna zemljišča je treba načrtovati in izvajati tako, da se ne poslabšuje vodni režim in stanje voda ter da se ohranja naravne procese.

(2) Na vodnem in priobalnem zemljišču ni dovoljeno posegati v prostor, razen za:

- gradnjo objektov javne infrastrukture, komunalne infrastrukture in komunalnih priključkov na javno infrastrukturo ter z gradnjo objektov javne infrastrukture neposredno povezane ureditve, ki se načrtujejo na podlagi predpisov s področja umeščanja prostorskih ureditev državnega pomena v prostor, če izpolnjujejo pogoje Zakona o vodah,
- gradnjo objektov grajenega javnega dobra,
- ukrepe, ki se nanašajo na izboljšanje hidromorfoloških in bioloških lastnosti površinskih voda,
- ukrepe, ki se nanašajo na ohranjanje narave,
- gradnjo objektov potrebnih za rabo voda, ki jih je za izvajanje vodne pravice nujno zgraditi na vodnem oziroma priobalnem zemljišču,
- gradnjo objektov namenjenih varstvu voda pred onesnaženjem,
- gradnjo objektov namenjenih obrambi države, zaščiti in reševanju ljudi, živali in premoženja ter izvajanju nalog policije.

(3) Na vodnem in priobalnem zemljišču so prepovedane dejavnosti in vsi posegi v prostor, ki bi lahko imeli škodljiv vpliv na vode, vodna in priobalna zemljišča ogrožali stabilnost vodnih in priobalnih zemljišč, zmanjševali varnost pred škodljivim delovanjem voda, ovirali normalen pretok vod, plavin in plavja, onemogočili obstoj in razmnoževanje vodnih in obvodnih organizmov ter preprečevali prost prehod ob vodnem dobru.

(4) Urediti je potrebno odvajanje in iztoke padavinskih in zalednih voda na ureditvenem območju. Padavinske, drenažne in čiste zaledne vode se odvaja oziroma ponika ne da bi prišlo do erodiranja, zamakanja, destabiliziranja bregov ali poplavljanja okoliških površin ali poškodb na vodotokih ali objektih vodne infrastrukture.

(5) Odtok iz utrjenih, parkirnih in manipulativnih površin je potrebno ustrezno urediti tako, da ne bo prihajalo do onesnaževanja in iztokov nevarnih snovi v podtalje in vode.

(6) Ukrepi za zagotavljanje poplavne varnosti morajo biti fazno predvideni in izvedeni pred pričetkom kakršnegakoli poseganja ali gradenj na območju OPPN.

(7) Vsi načrtovani objekti in ureditve morajo biti ustrezno obdelani in prikazani v tekstualnem, računskem in grafičnem delu. Dokumentacija mora med drugim vsebovati idejno zasnovo vseh objektov in ureditev predvidenih na vodnih in priobalnih zemljiščih, varovanih, varstvenih in ogroženih. Dokumentacija mora na idejnem nivoju vsebovati tudi prikaz kote visoke vode pri Q100 v karakterističnih prečnih prerezih v absolutnih izmerah.

(8) Vodotoku je treba ohranjati dobro hidromorfološko in ekološko stanje ter ga varovati pred onesnaževanjem.

(9) Morebitna zavarovanja in stabilizacije brežin in vodotokov je potrebno predvideti z biotehničnimi

sonaravnimi ukrepi, ozelenjeno z avtohtono vegetacijo.

(10) Na vodno in priobalno zemljišče je prepovedano odlagati ali pretovarjati nevarne ali odpadne snovi.

(11) Nasipavanje retenzijskih površin, zasipavanje pretočnih profilov vodotokov, potokov in izvirnih vod ter sprožanje erozijskih procesov ni dovoljeno.

(12) Potrebno je preventivno preprečevati obremenitve obrežnih ekosistemov, onesnaženje vod in okolja.

20. člen (hrup)

(1) V območju OPPN velja III. oziroma IV. stopnja varstva pred hrupom (Uredba o mejnih vrednostih kazalcev hrupa v okolju, Uradni list RS, št. 105/05, 34/08, 109/09 in 62/10). Izdelana je bila Študija obremenitve s hrupom in predlog protihrupne zaščite za obvoznico Žiri, odsek 1 in del odseka 2 (Logaška cesta most – območje nova OŠ Žiri), št. 2016-013/PHZ, iz katere izhaja, da hrup do konca planskega obdobja (2035) ne bo presežen. V primeru novih poselitvenih območij v območju OPPN oziroma na območjih spremenjene rabe prostora, upravljavec ceste ne bo zagotavljal dodatnih ukrepov varstva pred hrupom kot tudi ne zaščite pred morebitnimi drugimi vplivi.

(2) Obremenjevanje okolja s hrupom ne sme presegati mejnih vrednosti hrupa. Pri gradbenih delih se zagotavlja da:

- so vsi gradbeni stroji in delovne naprave tehnično brezhibni ter ustrezajo standardom kakovosti glede emisij hrupa;
- se dela in prevoz opravljajo le podnevi, zvečer in ponoči ter ob nedeljah in praznikih pa samo izjemoma oziroma pri neodložljivih opravilih.

21. člen (varstvo tal)

(1) Posegi v tla se izvedejo tako, da se prizadene čim manjše površine tal. Za začasne prometne in gradbene površine se uporabi infrastrukturne površine in površine, na katerih so tla manj kvalitetna. Pri gradnji se uporabijo prevozna sredstva in gradbeni stroji, ki so tehnično brezhibni ter le materiali, za katere obstajajo dokazila o njihovi neškodljivosti za okolje. Treba je predvideti nujne ukrepe za odstranitev in odlaganje materialov, ki vsebujejo škodljive snovi.

(2) V času gradnje mora biti gradbišče omejeno na zemljišče, na katerem ima investitor pravico poseganja.

(3) V času izvedbe se določi območje gibanja motornih vozil in strojev in prepove manipulacijo na ostalih površinah.

(4) V času gradnje so investitorji dolžni zagotoviti vse potrebne varnostne ukrepe in tako organizacijo gradbišča, da bo preprečeno onesnaženje voda, ki bi nastalo zaradi transporta, skladiščenja in uporabe tekočih goriv in drugih nevarnih snovi oziroma v primeru nezgod, zagotoviti takojšnje ukrepanje za to usposobljenih delavcev. Vsa začasna skladišča in pretakališča goriv, olj in maziv ter drugih nevarnih snovi morajo biti zaščiteni pred možnostjo izliva v tla in vodotok.

(5) Po končani gradnji je potrebno odstraniti vse za potrebe gradnje postavljene provizorije in odstraniti vse ostanke začasnih deponij. Vse z gradnjo prizadete površine je potrebno biotehnično, ekološko in krajinsko ustrezno urediti.

22. člen (svetlobno onesnaževanje)

Za osvetljevanje zunanjih površin se lahko koristijo samo takšne svetilke, ki omogočajo osvetljavo talnih površin in ne osvetljujejo neba in širše okolice. Dovoljena je uporaba žarnic s čim manjšim deležem ultravijolične svetlobe. Sistem osvetljevanja mora delovati tako, da v drugem delu noči ostane prižgano minimalno število luči.

VII. REŠITVE IN UKREPI ZA OBRAMBO TER VARSTVO PRED NARAVNIMI IN DRUGIMI NESREČAMI, VKLJUČNO Z VARSTVOM PRED POŽAROM

23. člen (erozija)

Celotno območje OPPN se nahaja v erozijskem območju, kjer veljajo običajni zaščitni ukrepi in je prepovedano:

- poseganje v prostor na način, ki pospešuje erozijo in oblikovanje hudournikov,
- ogoljevanje površin,
- krčenje tistih gozdnih sestojev, ki preprečujejo plazenje zemljišč in snežne odeje, uravnavaajo odtočne razmere ali kako drugače varujejo nižje ležeča območja pred škodljivimi vplivi erozije,
- zasipavanje izvirov,
- nenadzorovano zbiranje ali odvajanje zbranih voda po erozivnih ali plazljivih zemljiščih,
- omejevanje pretoka hudourniških voda, pospeševanje erozijske moči voda in slabšanje ravnovesnih razmer,
- odlaganje ali skladiščenje lesa in drugih materialov,
- zasipavanje z odkopnim ali odpadnim materialom,
- odzemanje naplavin z dna in brežin, razen zaradi zagotavljanja pretočne sposobnosti hudourniške struge ter
- vlačenje lesa.

24. člen (poplave)

(1) Upoštevati je treba pogoje, omejitve in predvidene omilitvene ukrepe iz strokovnih podlag z naslovom »Karte razredov poplavne in erozijske nevarnosti za obstoječe in načrtovano stanje izgradnje obvoznice Žiri, ki ga je izdelal IZVO-R d.o.o., št. F65-FR/13, december 2013 in dopolnitev marec 2014.

(2) V projektni dokumentaciji morajo biti na primernem nivoju obdelani, predvideni in prikazani vsi ukrepi s katerimi bodo preprečeni škodljivi vplivi na stanje voda in vodni režim, na poplavno varnost območja in okolje nasploh.

(3) Na poplavnih območjih, je pri načrtovanju prostorskih ureditev oziroma izvajanju posegov v prostor treba upoštevati predpis, ki določa pogoje in omejitve za posege v prostor in izvajanje dejavnosti na območjih, ogroženih zaradi poplav. Pri tem je treba zagotoviti, da se ne povečajo obstoječe stopnje ogroženosti na poplavnem območju in izven njega. Če načrtovanje novih prostorskih ureditev oziroma izvedba posegov v prostor povečuje obstoječo stopnjo ogroženosti, je treba skupaj z načrtovanjem novih prostorskih ureditev načrtovati celovite omilitvene ukrepe za zmanjšanje poplavne ogroženosti, njihovo izvedbo pa končati pred začetkom izvedbe posega v prostor oziroma sočasno z njo.

25. člen (druge nesreče)

(1) V območju OPPN ni ogroženih območij glede plazovitosti in plazljivosti.

(2) Upoštevati je potrebno II. stopnjo potresne nevarnosti s projektnim pospeškom tal 0,225 g.

(3) Zasnova objektov mora upoštevati izsledke geološko-geomehanskih raziskav terena.

(4) Skladno s Pravilnikom o študiji požarne varnosti (Uradni list RS št. 28/05 in 132/06) za ceste izdelava študije požarne varnosti ni obvezna.

VIII. ETAPNOST IZVEDBE PROSTORSKE UREDITVE

26. člen (etapnost)

Pred začetkom gradenj v območju OPPN je potrebno:

- izvesti parcelacijo,
- izdelati načrt gospodarske javne infrastrukture in priključkov na obstoječe omrežje.

IX. VELIKOST DOPUSTNIH ODPSTOPANJ OD FUNKCIONALNIH, OBLIKOVALSKIH IN TEHNIČNIH REŠITEV

27. člen (odstopanja)

(1) Dopustne so spremembe tras posameznih vodov gospodarske javne infrastrukture ter priključkov zaradi zagotavljanja ustrežnejše oskrbe in racionalnejše izrabe prostora pod pogojem, da z načrtovanimi spremembami soglašajo upravljavci posameznih omrežij.

(2) Dopustna so manjša odstopanja trase obvoznice in načrtovanih gradbenih posegov, vendar tako, da načrtovane ureditve ne presežejo območja OPPN.

X. USMERITVE ZA DOLOČITEV MERIL IN POGOJEV PO PRENEHANJU VELJAVNOSTI PODROBNEGA NAČRTA

28. člen (po veljavnosti)

(1) OPPN lahko preneha veljati, ko so izvedeni vsi predvideni posegi in pridobljena uporabna dovoljenja za vse objekte.

(2) Če se veljavnost OPPN prekine preden so izpolnjeni pogoji iz prvega odstavka tega člena, je za izvajanje posegov v območju OPPN potrebno sprejeti ustrezni nadomestni prostorski dokument.

(3) Po prenehanju veljavnosti OPPN se posegi v območju urejajo skladno z občinskim prostorskim načrtom.

XI. KONČNE DOLOČBE

29. člen (vpogled)

OPPN s prilogami je na vpogled na Občini Žiri.

30. člen (uveljavitev)

Ta odlok začne veljati naslednji dan po objavi v Uradnem listu Republike Slovenije.

Št.

Žiri, dne

Župan
Občine Žiri
mag. Janez Žakelj

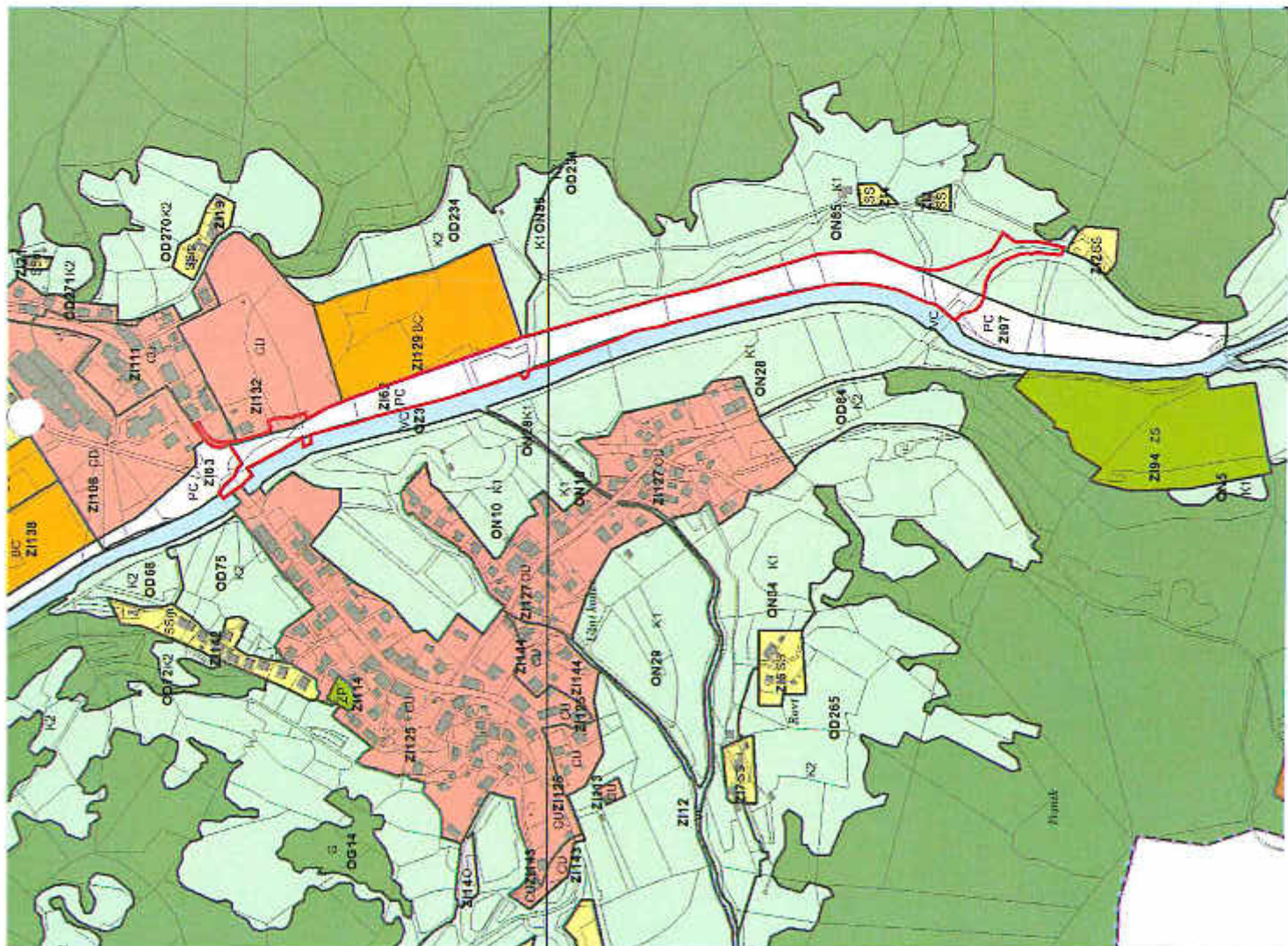

LEGENDA:

- območje OPPN
- območje stanovanj
- območje centralnih dejavnosti
- območje zelenih površin
- območje prometne infrastrukture
- območje kmetijskih zemljišč
- območje gozdatih zemljišč
- območje posejanih voda
- območje ostalih stavil

IZBEK JE KARTOGRAFŠKEGA DELA OBČINSKEGA
 PROSTORSKEGA NAČRTA S PRAKARNIMI LEŽE PROSTORSKE
 UREDITVE NA ŠIRŠEM OBMOČJU

IZSEK IZ OPN

1	
OBČINA POKROVNI PROSTORSKI NAČRT	
na OBČINSKI ŽRNI	
prejeto: OBČINA ŽRNI	
avtorji: STUDIO 33 d.o.o. Alojzina	
skupni vodja: VLEJEN FABČIČ, ul. ŽALC 8 019 A	
mera: 1:5.000	
datum: SEPTEMBER 2018	
datum odobritve: JANUAR 2018	
skala:	



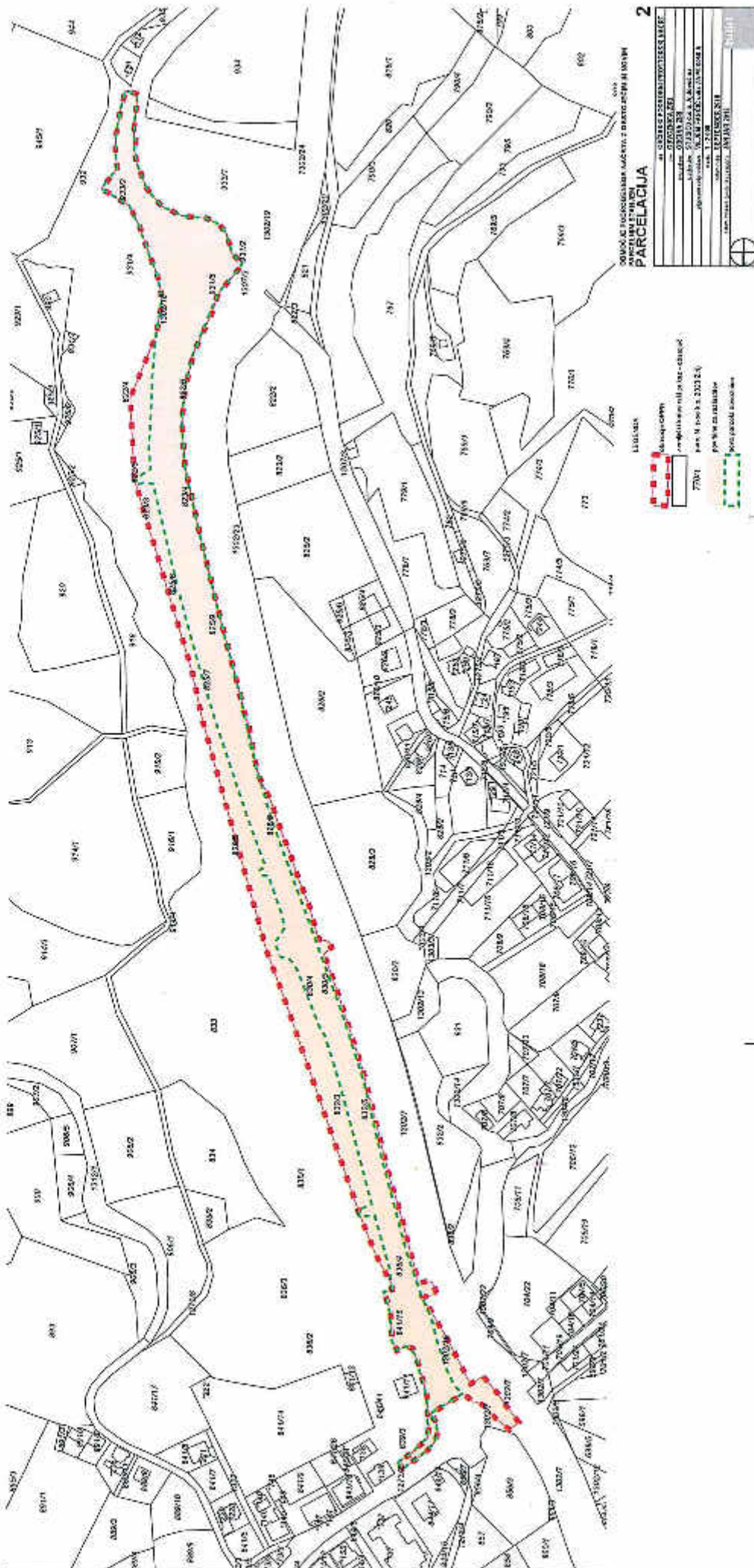

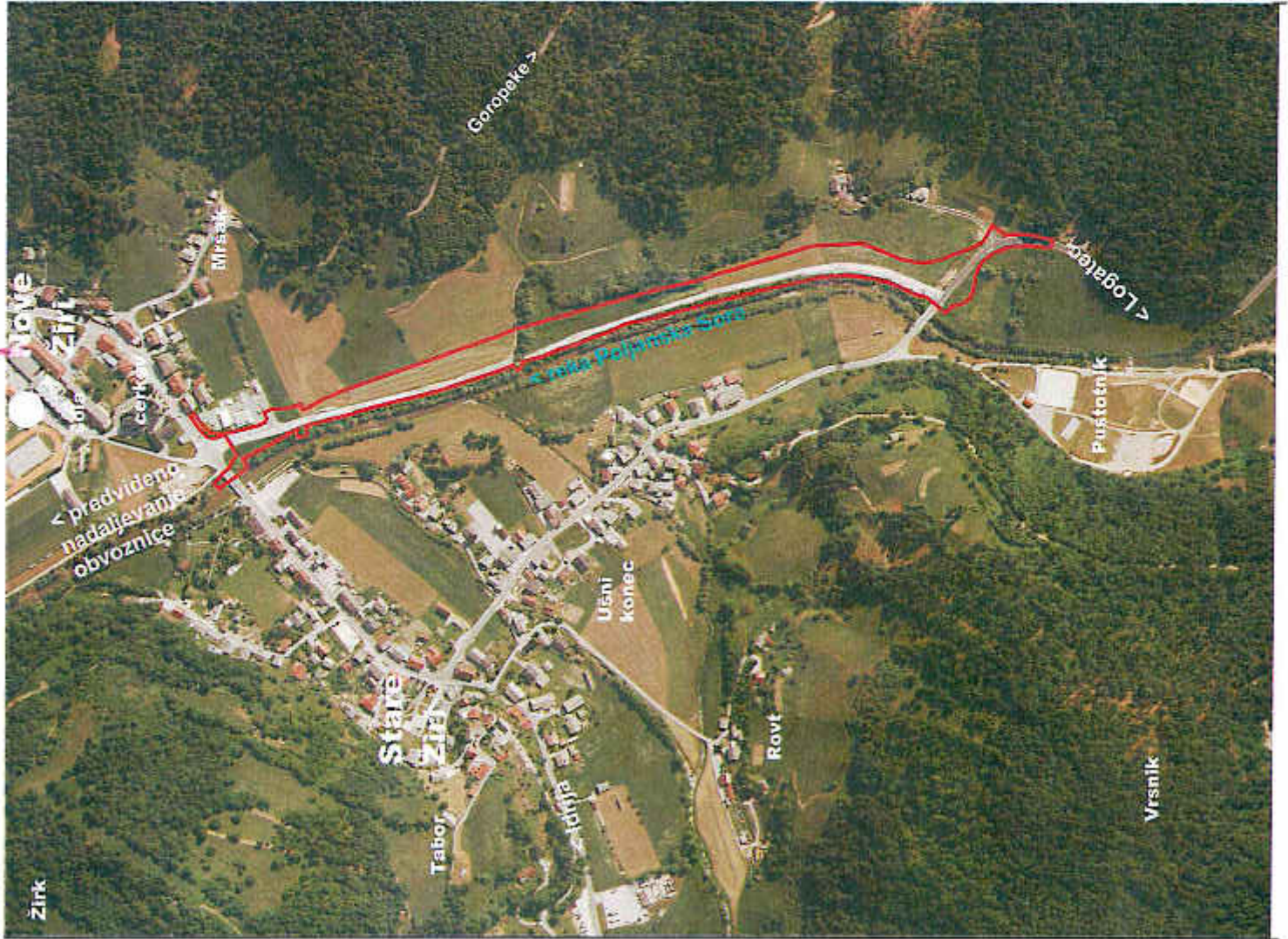

LEGENDA
 območje OPPN



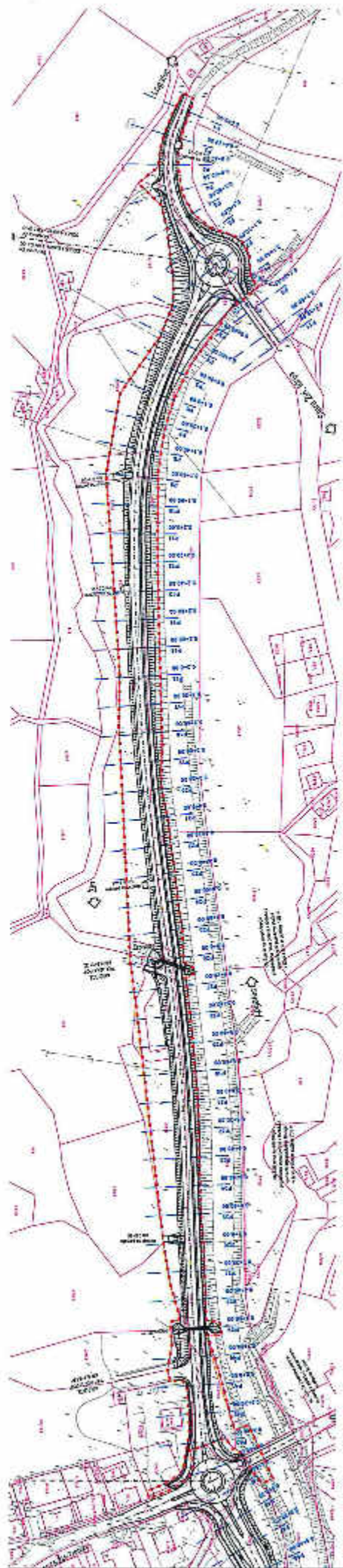

PROJEKT STAVBY

1.	1:1000
2.	1:1000
3.	1:1000
4.	1:1000
5.	1:1000
6.	1:1000
7.	1:1000
8.	1:1000
9.	1:1000
10.	1:1000
11.	1:1000
12.	1:1000
13.	1:1000
14.	1:1000
15.	1:1000
16.	1:1000
17.	1:1000
18.	1:1000
19.	1:1000
20.	1:1000
21.	1:1000
22.	1:1000
23.	1:1000
24.	1:1000
25.	1:1000
26.	1:1000
27.	1:1000
28.	1:1000
29.	1:1000
30.	1:1000
31.	1:1000
32.	1:1000
33.	1:1000
34.	1:1000
35.	1:1000
36.	1:1000
37.	1:1000
38.	1:1000
39.	1:1000
40.	1:1000
41.	1:1000
42.	1:1000
43.	1:1000
44.	1:1000
45.	1:1000
46.	1:1000
47.	1:1000
48.	1:1000
49.	1:1000
50.	1:1000
51.	1:1000
52.	1:1000
53.	1:1000
54.	1:1000
55.	1:1000
56.	1:1000
57.	1:1000
58.	1:1000
59.	1:1000
60.	1:1000
61.	1:1000
62.	1:1000
63.	1:1000
64.	1:1000
65.	1:1000
66.	1:1000
67.	1:1000
68.	1:1000
69.	1:1000
70.	1:1000
71.	1:1000
72.	1:1000
73.	1:1000
74.	1:1000
75.	1:1000
76.	1:1000
77.	1:1000
78.	1:1000
79.	1:1000
80.	1:1000
81.	1:1000
82.	1:1000
83.	1:1000
84.	1:1000
85.	1:1000
86.	1:1000
87.	1:1000
88.	1:1000
89.	1:1000
90.	1:1000
91.	1:1000
92.	1:1000
93.	1:1000
94.	1:1000
95.	1:1000
96.	1:1000
97.	1:1000
98.	1:1000
99.	1:1000
100.	1:1000

Pole
 Krajnice

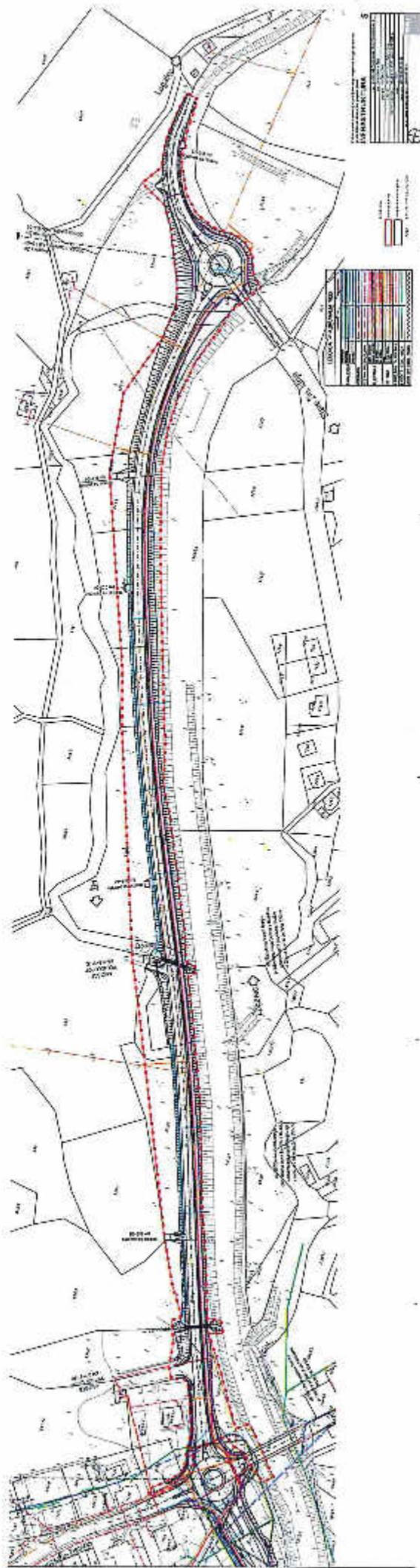



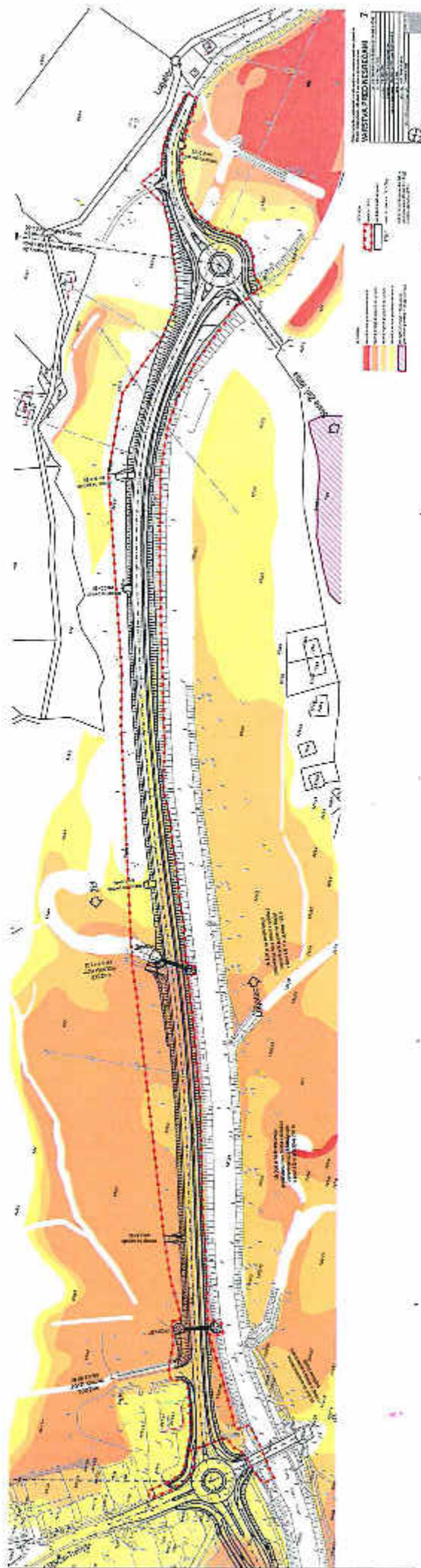



Uradni list RS, št. 16/2018 z dne 9. 3. 2018

729. Sklep o začetku priprave Občinskega podrobnega prostorskega načrta Obvoznica Žiri, stran 2652.

Na podlagi drugega odstavka 57. člena Zakona o prostorskem načrtovanju (Uradni list RS, št. 33/07, 70/08 – ZVO-1B, 108/09, 80/10 – ZUPUDPP, 43/11 – ZKZ-C, 57/12, 57/12 – ZUPUDPP-A, 109/12, 76/14 – odl. US in 14/15 – ZUUJFO) in 7. člena Statuta Občine Žiri (Uradni list RS, št. 94/11) je Občinski svet Občine Žiri dne 22. 2. 2018 sprejel

S K L E P

o začetku priprave Občinskega podrobnega prostorskega načrta Obvoznica Žiri

1. člen

(splošna določila)

S tem sklepom se začne postopek priprave Občinskega podrobnega prostorskega načrta Obvoznica Žiri (v nadaljnjem besedilu: OPPN Obvoznica).

Opredeli se ocena stanja in razlogi za pripravo OPPN Obvoznica, način pridobitve strokovnih rešitev in seznam potrebnih strokovnih podlag, postopek in roki za njegovo pripravo in za pripravo njegovih posameznih faz ter navedejo nosilci urejanja prostora, ki podajo smernice in mnenja za načrtovane prostorske ureditve iz njihove pristojnosti ter obveznosti v zvezi z njegovim financiranjem.

2. člen

(ocena stanja in razlogi za pripravo)

Pravna podlaga za pripravo OPPN Obvoznica je Zakon o prostorskem načrtovanju (Uradni list RS, št. 33/07, 70/08 – ZVO-1B, 108/09, 80/10 – ZUPUDPP, 43/11 – ZKZ-C, 57/12, 57/12 – ZUPUDPP-A, 109/12, 76/14 – odl. US in 14/15 – ZUUJFO) ter Pravilnik o vsebini, obliki in načinu priprave občinskega podrobnega prostorskega nadrta (Uradni list RS, št. 99/07).

V Občinskem prostorskem načrtu Občine Žiri (Uradni list RS, št. 1/11, 55/11 – popr., 37/12 – popr., 40/13 in 11/16) je za del območja OPPN Obvoznica določen način urejanja izdelava občinskega podrobnega prostorskega načrta (EUP ZI62, ZI63, ZI97). V skladu z Občinskim prostorskim načrtom se občinski podrobni prostorski načrt lahko izdelava za katerokoli enoto urejanja prostora ali manjše območje znotraj posamezne enote urejanja prostora, če se takšna potreba izkaže po sprejetju občinskega prostorskega načrta. Del območja OPPN Obvoznica sega na površine, kjer ni določen način urejanja izdelava občinskega podrobnega prostorskega načrta. V pripravi je sprememba občinskega prostorskega načrta v katerem se določa način urejanja za celotno območje OPPN Obvoznica in ustrezna namenska raba.

Razlog za pripravo OPPN je načrtovana gradnja obvozne ceste mesta Žiri. OPPN bo podlaga za pripravo projektov za pridobitev gradbenih dovoljenj.

3. člen **(območje)**

Območje OPPN Obvoznica meri 9,6 ha in vključuje celotne EUP ZI62, ZI63, ZI97 ter dele EUP ON2, ON39, ON85, ZI61, ZI65, ZI101, ZI102, ZI108, ZI109, ZI111, ZI116, ZI117, ZI130, ZI132, ZI138. Območje sega od navezave na obstoječo regionalno cesto R2-408 proti Logatcu, odsek 1374 Rovte–Žiri v skrajni južni točki EUP ZI62 do navezave na obstoječo regionalno cesto R2-408 proti Škofji Loki, odsek 1375 Žiri–Trebija ob EUP SE2.

V območje obdelave se lahko vključijo tudi druge parcele v neposredni bližini območja.

4. člen **(način pridobitve strokovnih rešitev)**

Potrebne strokovne podlage in strokovno rešitev izdelava načrtovalec z upoštevanjem veljavnih predpisov, ki določajo vsebino, obliko in način priprave OPPN.

OPPN Obvoznica se izdeluje na podlagi projektne dokumentacije za Regionalno cesto R2-408, ki jo je pod št. PNG-525/10 izdelala družba PNG Ljubljana d.o.o.

Načrtovalec bo pridobil tudi vse dodatne strokovne podlage, preveritve, rešitve in varstvene zahteve nosilcev urejanja prostora pridobljenih v smernicah, ki so določene na podlagi veljavne zakonodaje.

5. člen **(postopek in roki)**

	Faza	Rok
1	sklep o pričetku postopka	november 2017

2	priprava osnutka	60 dni po oddaji naročila
3	pridobivanje smernic	30 dni
4	pridobitev odločbe glede CPVO*	30 dni po prejemu smernic
5	priprava dopoljenega osnutka	30 dni po prejemu smernic
6	javna razgrnitev in javna obravnava	30 dni po dopoljenem osnutku
7	zavzetje stališča do pripomb	15 dni po javni razgrnitvi
8	priprava predloga	30 dni po zavzetju stališča
9	pridobivanje mnenj	30 dni po predlogu
10	priprava usklajenega predloga	15 dni po pridobitvi mnenj
11	sprejem odloka	30 dni po usklajenem predlogu
12	izdelava končnega elaborata	10 dni po objavi odloka

*V primeru izdelave CPVO se postopke priprave ustrezno podaljša z dodatnimi fazami.

6. člen

(nosilci urejanja prostora)

Nosilci urejanja prostora, ki izdajo smernice in mnenja za OPPN Obvoznica, so ministrstva in organi v njihovi sestavi ter nosilci javnih pooblastil, ki sodelujejo pri pripravi in so določeni s tem sklepom:

- Ministrstvo za kulturo, Maistrova ulica 10, 1000 Ljubljana,
- Ministrstvo za infrastrukturo, Direktorat za infrastrukturo, Langusova ulica 4, 1000 Ljubljana,
- Ministrstvo za obrambo, Uprava RS za zaščito in reševanje, Vojkova cesta 61, 1000 Ljubljana,
- Direkcija RS za vode, Hajdrihova ulica 28c, 1000 Ljubljana,
- Zavod za gozdove, Območna enota Ljubljana, Tržaška cesta 2, 1000 Ljubljana,
- Zavod RS za varstvo narave, Tobačna ulica 5, 1000 Ljubljana,
- Elektro Ljubljana d.d., DE Ljubljana okolica, Slovenska cesta 58, 1516 Ljubljana,
- Telekom Slovenije d.d., Koroška cesta 19, 4000 Kranj,
- Občina Žiri, Loška cesta 1, 4226 Žiri.

V postopek se vključi tudi druge nosilce urejanja prostora, če se v okviru priprave dokumenta ugotovi, da upravljajo ali so odgovorni za posamezno področje.

7. člen

(financiranje)

Sredstva za izdelavo OPPN Obvoznica zagotovi Občina Žiri.

8. člen
(veljavnost sklepa)

Sklep o začetku priprave OPPN Obvoznica se objavi v Uradnem listu Republike Slovenije in na spletni strani Občine Žiri in začne veljati naslednji dan po objavi.

Št. 3500-0005/2017-10

Žiri, dne 28. februarja 2018

Župan
Občine Žiri
mag. Janez Žakelj l.r.