

ELABORAT

O OBLIKOVANJU CEN IZVAJANJA STORITEV
OBVEZNIH OBČINSKIH GOSPODARSKIH JAVNIH SLUŽB
RAVNANJA S KOMUNALNIMI ODPADKI NA OBMOČJU OBČIN
SPODNJEGA PODRAVJA:

**Cirkulane, Destrnik, Duplek, Kidričevo, Majšperk, Podlehnik, Sveti
Andraž v Slovenskih goricah, Trnovska vas, Videm, Zavrč in Žetale**

ZA LETO 2023



Ptuj, 31.1.2023

VSEBINA ELABORATA

1.	UVODNA POJASNILA IN ZAKONSKA OSNOVA IZDELAVE ELABORATA.....	3
2.	ZAVEZANEC ZA IZDELAVO ELABORATA TER DOLOČITEV OBMOČJA IZVAJANJA JAVNE SLUŽBE RAVNANJA S KOMUNALNIMI ODPADKI.....	6
2.1.	Podatki o zavezancu za izdelavo Elaborata	6
2.2.	Podatki o območju ravnanja s komunalnimi odpadki	7
3.	IZHODIŠČA ZA OBLIKOVANJE CEN JAVNE SLUŽBE RAVNANJA S KOMUNALNIMI ODPADKI	8
4.	ELEMENTI ELABORATA, SKLADNO Z 9. ČLENOM UREDBE.....	9
4.1.	Predračunska in obračunska količina opravljenih storitev javne službe za preteklo obračunsko obdobje	9
4.2.	Predračunski in obračunski stroški izvajanja storitev posamezne javne službe za preteklo obračunsko obdobje na enoto	9
4.3.	Pojasnila odmikov obračunske cene od predračunske in od potrjene cene storitev posamezne javne službe za preteklo obračunsko obdobje.....	12
4.4.	Primerjava obračunskih cen posamezne javne službe, za katero se oblikuje cena, z obračunskimi cenami storitev javne službe na primerljivih območjih.....	13
4.5.	Primerjava izvajalca javne službe s povprečjem panoge tiste javne službe, za katero se oblikuje cena, s pomočjo kazalnikov	13
4.6.	Predračunska količina opravljenih storitev javne službe za prihodnje obračunsko obdobje.....	15
4.7.	Predračunski stroški izvajanja storitev posamezne javne službe za prihodnje obračunsko obdobje na enoto	16
4.8.	Obseg poslovno potrebnih osnovnih sredstev za izvajanje storitev posamezne javne službe za preteklo in prihodnje obračunsko obdobje	17
4.9.	Prikaz razdelitve splošnih stroškov v skladu z 10. členom Uredbe za preteklo in prihodnje obračunsko obdobje.....	17
4.10.	Prihodki, ki jih izvajalec ustvari z opravljanjem posebnih storitev za preteklo in prihodnje obračunsko obdobje.....	17
4.11.	Donos na vložena poslovno potrebna osnovna sredstva za preteklo in prihodnje obračunsko obdobje	18
4.12.	Število zaposlenih za izvajanje storitev posamezne javne službe za preteklo in prihodnje obračunsko obdobje.....	18
4.13.	Višina najemnine za javno infrastrukturo in njen delež, ki se prenese na uporabnike javne infrastrukture	18
4.14.	Stopnja izkoriščenosti javne infrastrukture, ki je namenjena izvajanju javne službe, in stopnja izkoriščenosti javne infrastrukture, ki je namenjena za izvajanje posebnih storitev	18
4.15.	Izračun predračunske cene storitev posamezne javne službe za prihodnje obračunsko obdobje in izračun predračunske cene javne infrastrukture za prihodnje obračunsko obdobje	19
4.16.	Prikaz sodil za razporejanje vseh stroškov in prihodkov po dejavnostih ter po občinah in druga razkritja na podlagi Slovenskega računovodskega standarda št. 35.....	22

1. UVODNA POJASNILA IN ZAKONSKA OSNOVA IZDELAVE ELABORATA

V skladu z Uredbo o metodologiji za oblikovanje cen storitev obveznih občinskih gospodarskih javnih služb varstva okolja (Ur. list RS št. 87/2012, 109/2012 in 76/2017) (v nadaljevanju: Uredba), ki je vstopila v veljavo s 1. 1. 2013, ceno storitve posamezne javne službe za območje občine predlaga izvajalec javne službe z Elaboratom o oblikovanju cene izvajanja storitev posamezne javne službe (v nadaljevanju: Elaborat), ki ga predloži pristojnemu občinskemu organu v potrditev.

Pri pripravi elaborata so bile upoštevane naslednje zakonske in ostale podlage:

1. Državni predpisi:

- a. Zakon o varstvu okolja (Ur.l.RS št. 44/22)
- b. Uredba o odpadkih (Ur.l.RS št. 37/15 določbe določenih členov, in 77/22))
- c. **Uredba o obvezni občinski gospodarski javni službi zbiranja komunalnih odpadkov (Ur.l.RS št. 33/17, s spremembami; v nadaljevanju: Uredba o GJS zbiranja)**
- d. **Uredba o metodologiji za oblikovanje cen storitev obveznih občinskih gospodarskih javnih služb varstva okolja (Ur.l.RS št. 87/12, s spremembami)**
- e. Uredba o odlagališčih odpadkov (Ur.l.RS št. 10/14, s spremembami)
- f. Uredba o ravnanju z embalažo in odpadno embalažo (Ur.l.RS št. 84/06, s spremembami)
- g. Uredba o ravnanju z biološko razgradljivimi kuhinjskimi odpadki in zelenim vrtnim odpadom (Ur.l.RS št. 39/10, s spremembami)
- h. Uredba o odpadnih oljih (Ur.l.RS št. 24/12, s spremembami)
- i. Uredba o ravnanju z odpadnimi jedilnimi olji in mastmi (Ur.l.RS št. 70/08, s spremembami)
- j. Uredba o ravnanju z odpadki, ki nastanejo pri gradbenih delih (Ur.l.RS št. 34/08, s spremembami)
- k. Uredba o ravnanju z odpadki, ki vsebujejo azbest (Ur.l.RS št. 34/08, s spremembami)
- l. Uredba o odpadni električni in elektronski opremi (Ur.l.RS št. 55/15, s spremembami)
- m. Uredba o ravnanju z baterijami in akumulatorji ter odpadnimi baterijami in akumulatorji (Ur.l.RS št. 3/10, s spremembami)
- n. Uredba o izrabljenih vozilih (Ur.l.RS št. 32/11, s spremembami)
- o. Uredba o ravnanju z izrabljenimi gumami (Ur.l.RS št. 63/09, s spremembami)
- p. Uredba o ravnanju z odpadnimi nagrobnimi svečami (Ur.l.RS št. 78/08, s spremembami)
- q. Uredba o ravnanju z odpadnimi zdravili (Ur.l.RS št. 105/08, s spremembami)
- r. Uredba o ravnanju z odpadnimi fitofarmaceutskimi sredstvi, ki vsebujejo nevarne snovi (Ur.l.RS št. 119/06, s spremembami)
- s. Program ravnanja z odpadki in Program preprečevanja odpadkov Republike Slovenije (Št. 35402-1/2016/6 z dne 30. 6. 2016)
- t. Ostali specialni državni in lokalni predpisi, ki posegajo v izvajanje obveznih gospodarskih javnih služb s področja ravnanja z odpadki

2. Lokalni predpisi:

3. Ostale podlage, podatki in informacije izvajalca javne službe.

Občina na podlagi Elaborata določi potrjeno ceno, izvajalec pa v skladu s potrjeno ceno oblikuje cenik ter ga objavi na svojih spletnih straneh in na krajevno običajen način.

Na podlagi zakona o varstvu okolja (Ur. list RS št. 39/2006, s spremembami), so obvezne občinske gospodarske javne službe s področja ravnanja s komunalnimi odpadki naslednje:

- zbiranje določenih vrst komunalnih odpadkov,
- obdelava določenih vrst komunalnih odpadkov in
- odlaganje ostankov predelave ali odstranjevanja komunalnih odpadkov.

Cena posamezne storitve javne službe ravnanja s komunalnimi odpadki je sestavljena iz cene javne infrastrukture in cene opravljanja storitev posamezne javne službe ravnanja s komunalnimi odpadki.

Pri javni službi ravnanja s komunalnimi odpadki se ločeno oblikujejo cene za posamezno javno službo in naslednje storitve znotraj javne službe:

1. Zbiranje določenih vrst komunalnih odpadkov, ki vključuje zbiranje:

- ločenih frakcij določenih komunalnih odpadkov in kosovnih odpadkov, razen ločeno zbrane odpadne embalaže ter biološko razgradljivih kuhinjskih odpadkov in zelenega vrtnega odpada,
- ločeno zbrane odpadne embalaže,
- biološko razgradljivih kuhinjskih odpadkov in zelenega vrtnega odpada in
- mešanih komunalnih odpadkov.

2. Obdelava določenih vrst komunalnih odpadkov

3. Odlaganje ostankov predelave ali odstranjevanja komunalnih odpadkov

Izvajalec pa je dolžan uporabniku storitev na računu ločeno prikazati in zaračunati naslednje storitve:

1. Zbiranje določenih vrst komunalnih odpadkov (v nadaljevanju tudi: *zbiranje (komunalnih) odpadkov*)
2. Obdelavo določenih vrst komunalnih odpadkov (v nadaljevanju tudi: *obdelava (komunalnih) odpadkov*)
3. Odlaganje ostankov predelave ali odstranjevanja komunalnih odpadkov (v nadaljevanju tudi: *odlaganje (komunalnih) odpadkov*)
4. Zbiranje biološko razgradljivih kuhinjskih odpadkov in zelenega vrtnega odpada (v nadaljevanju tudi: *zbiranje bioloških odpadkov*).

Uredba določa, da se pri oblikovanju cen javnih služb upoštevajo standardi in ukrepi za opravljanje posamezne javne službe, kakor jih opredeljujejo državni in občinski predpisi za posamezno javno službo. **Pri oblikovanju cen javnih služb se upoštevajo načrtovane količine opravljenih storitev, načrtovani stroški in prihodki izvajalca za prihodnje obdobje.**

Izvajalec javne službe z elaboratom pripravi **predračunsko ceno (v €/kg)** za **prihodnje obdobje** na podlagi **načrtovane količine opravljenih storitev (v kg)** in **načrtovanih stroškov izvajanja javne službe (v €)** v prihodnjem obdobju.

Pristojni občinski organ na podlagi predloženega elaborata potrdi oz. sprejme **potrjeno ceno (v €/kg)** in morebitno **subvencijo (v €/kg)**, izvajalec pa v skladu s potrjeno ceno oblikuje cenik ter ga objavi na svojih spletnih straneh in na krajevno običajen način. Izvajalec lahko uporabnikom storitev zaračunava zgolj **potrjeno ceno (v €/kg)** s strani pristojnega občinskega organa.

Izvajalec javne službe za uporabnike najmanj enkrat letno ugotavlja dejansko količino opravljenih storitev (v kg) in nastale stroške (v €) v **preteklem obračunskem obdobju** in določi **obračunsko ceno (v €/kg)**.

Izvajalec javne službe za preteklo obračunsko obdobje ugotovi razliko med potrjeno ceno in obračunsko ceno opravljenih storitev. **Ugotovljena razlika med potrjeno ceno in obračunsko ceno, glede na dejansko količino opravljenih storitev v preteklem obračunskem obdobju, se v elaboratu upošteva pri izračunu predračunske cene za naslednje obdobje.**

2. ZAVEZANEC ZA IZDELAVO ELABORATA TER DOLOČITEV OBMOČJA IZVAJANJA JAVNE SLUŽBE RAVNANJA S KOMUNALNIMI ODPADKI

2.1. Podatki o zavezancu za izdelavo Elaborata

Zavezanec za izdelavo Elaborata za javne službe ravnanja s komunalnimi odpadki je izvajalec obveznih gospodarskih javnih služb ravnanja s komunalnimi odpadki.

Podatki o zavezancu za izdelavo Elaborata:

naziv: Čisto mesto Ptuj d.o.o.
naslov: Dornavska cesta 26, 2250 Ptuj
matična številka: 5657148
Identifikacijska št. za DDV: SI38292912
šifra dejavnosti: 38.110
vpis v sodni reg.: Okrožno sodišče na Ptuju
vložna številka: 10628300

Podatki o zavezancu za izdelavo Elaborata:

Firma: Javne službe Ptuj, podjetje za izvajanje gospodarskih javnih služb in drugih dejavnosti, d.o.o.
Skrajšano ime podjetja: Javne službe Ptuj d.o.o.
Sedež: Ulica Heroja Lacka 3, 2250 Ptuj
Matična številka: 3441890000
Identifikacijska št. za DDV: SI92851525
Standardna klasifikacija dejavnosti: 70.100 – dejavnost uprav podjetij

Podatki o zavezancu za izdelavo Elaborata:

Naziv: Saubermacher Slovenija d.o.o.
Naslov: Ulica Matije Gubca 2, 9000 Murska Sobota
Matična številka: 5432391
Identifikacijska št. za DDV: 75433737
Šifra dejavnosti: 38.110
Vpis v sodni reg.: Okrožno sodišče Murska Sobota
Vložna številka: 1/03201-00

2.2. Podatki o območju ravnanja s komunalnimi odpadki

Območje ravnanja z odpadki obsega 11 občin: Cirkulane, Destrnik, Duplek, Kidričevo, Majšperk, Podlehnik, Sveti Andraž v Slovenskih goricah, Trnovska vas, Videm, Zavrč in Žetale.

Zemljevid območja:

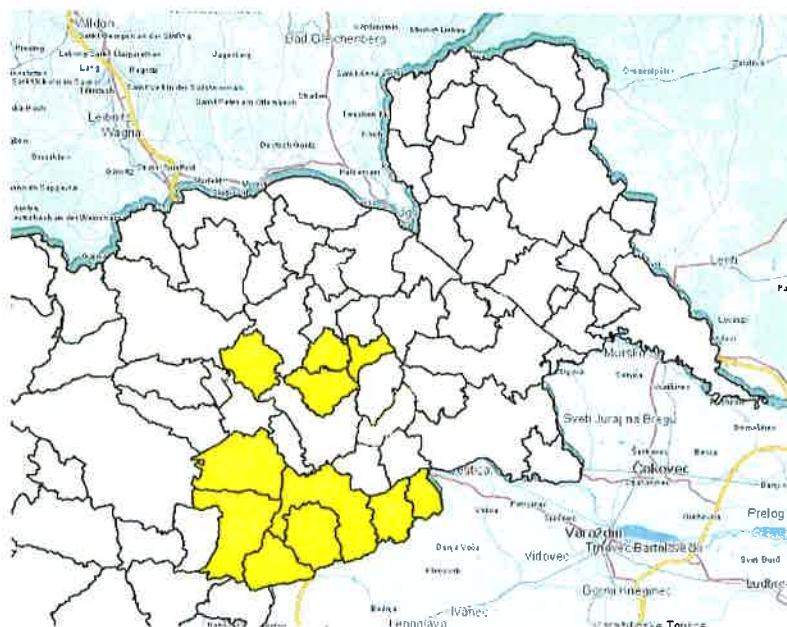

Podatki o območju:

OBČINA	Število prebivalcev 2019	Število gospodinjev 2018	Velikost občine (km²)
CIRKULANE	2.362	1012	32,05
DESTRNIK	2.617	946	34,50
DUPLEK	6.955	2664	40,00
KIDRIČEVO	6.497	2491	71,50
MAJŠPERK	4.067	1653	72,80
PODLEHNIK	1.790	821	46,00
SV. ANDRAŽ v SL. GORICAH	1.187	413	17,60
TRNOVSKA VAS	1.350	468	22,90
VIDEM	5.587	2248	80,20
ZAVRČ	1.533	922	19,30
ŽETALE	1.297	468	38,00
SKUPAJ	35.242	14.106	474,85

*Vir: Statistični urad RS, uporabljeni zadnji uradno objavljeni podatki.

3. IZHODIŠČA ZA OBLIKOVANJE CEN JAVNE SLUŽBE RAVNANJA S KOMUNALNIMI ODPADKI

V Elaboratu so, skladno z določili 22. člena Uredbe, oblikovane predlagane cene za posamezno javno službo in posamezne storitve znotraj javne službe v skladu s programom ravnanja s komunalnimi odpadki. Cena zbiranja določenih vrst komunalnih odpadkov je ločena na ceno javne službe zbiranja določenih vrst komunalnih odpadkov, ter na ceno zbiranja bioloških odpadkov

4. ELEMENTI ELABORATA, SKLADNO Z 9. ČLENOM UREDBE

4.1. Predračunska in obračunska količina opravljenih storitev javne službe za preteklo obračunsko obdobje

Spodaj so prikazane predračunske količine 2021, in dejansko zbrane in obračunane količine v 2021. Skupno pa smo ob izvajanju javne službe zbrali 133.599 kg odpadkov več oz. 1,5 %.

Količine odpadkov na leto po skupini odpadka (v kg)	Predračunske količine za obračunsko obdobje - leto 2021	Obračunske količine za obračunsko obdobje - leto 2021	Obračunske količine za leto 2022	Razlika (obrač. 2021 / predrač. 2021)	Indeks (obrač. 2021 / predrač. 2021)
Mešani komunalni odpadki	2.850.000	2.826.120	2.767.260	-23.880	99,2
Mešana embalaža	1.100.000	1.125.670	1.110.510	25.670	102,3
Papirna embalaža in papir	910.000	883.186	826.587	-26.814	97,1
Steklena embalaža	660.000	680.920	683.920	20.920	103,2
Kosovni odpadki	900.000	937.524	850.431	37.524	104,2
Ostale ločeno zbrane frakcije	1.600.000	1.662.519	1.577.124	62.519	103,9
Biološki odpadki	1.150.000	1.187.660	1.256.580	37.660	103,3
SKUPAJ	9.170.000	9.303.599	9.072.412	133.599	101,5

4.2. Predračunski in obračunski stroški izvajanja storitev posamezne javne službe za preteklo obračunsko obdobje na enoto

Predračunski in obračunski stroški na enoto za leto 2021 so prikazani v spodnji tabeli.

Količine odpadkov na leto po vrsti javne službe (v kg)	Predračunske količine za leto 2021	Obračunske količine za leto 2021	Obračunske količine za leto 2022	v €		
				Predračunski stroški za leto 2021	Obračunski stroški za leto 2021	Obračunski stroški za leto 2022
Zbiranje odpadkov	8.020.000	8.115.939	7.815.832	-1.259.942	-1.220.336	-1.283.715
Obdelava in odlaganje odpadkov*	3.750.000	3.763.644	3.617.691	-632.725	-744.591	-774.115
Zbiranje bioloških odpadkov	1.150.000	1.187.660	1.256.580	-109.250	-112.828	-138.224
* % obdelanih odpadkov v odlaganje	45%	45%	45%			

Količine odpadkov na leto po vrsti javne službe (v kg)	Predračunske količine za leto 2021	Obračunske količine za leto 2021	Obračunske količine za leto 2022	NA ENOTO - v €/kg		
				Predračunski stroški za leto 2021	Obračunski stroški za leto 2021	Obračunski stroški za leto 2022
Zbiranje odpadkov	8.020.000	8.115.939	7.815.832	-0,1571	-0,1504	-0,1642
Obdelava in odlaganje odpadkov*	3.750.000	3.763.644	3.617.691	-0,1687	-0,1978	-0,2140
Zbiranje bioloških odpadkov	1.150.000	1.187.660	1.256.580	-0,0950	-0,0950	-0,1100

Količine odpadkov na leto po vrsti javne službe (v kg)	NA ENOTO - v €/kg		
	Predračunski stroški za leto 2021	Obračunski stroški za leto 2021	Obračunski stroški za leto 2022
Zbiranje odpadkov	-0,1571	-0,1504	-0,1642
Obdelava in odlaganje odpadkov*	-0,1687	-0,1978	-0,2140
Zbiranje bioloških odpadkov	-0,0950	-0,0950	-0,1100

Predračunski 2021	INDEKS	
	Indeks obrač 2021 /prerač 2021	Indeks obrač 2022 /prerač 2021
1,0000	0,9571	1,0455
1,0000	1,1725	1,2682
1,0000	1,0000	1,1579

*povprečna cena obdelave in odlaganja skupaj

PODATKI IZ IZKAZA POSLOVNEGA IZIDA za GOSPODARSKO JAVNO SLUŽBO
v obdobju od 1.1. do 31.12.2021

Konto	Postavka	AOP	GJS	Zbiranje	Obdelava	Odlaganje	Zbiranje bioloških odpadkov
	A. ČISTI PRIHODKI OD PRODAJE (111+115+118)	110	2.074.263,01	1.328.700,30	479.111,88	163.613,13	112.827,70
	I. Čisti prihodki od prodaje na domačem trgu (112 do 114)	111	2.074.263,01	1.328.700,30	479.111,88	163.613,13	112.827,70
del 76	1. Čisti prihodki od prodaje proizvodov in storitev razen najemnin	112	2.028.756,24	1.283.203,53	479.111,88	153.613,13	112.827,70
del 76	2. Čisti prihodki od prodaje najemnin	113	0,00	0,00	0,00	0,00	0,00
del 76	3. Čisti prihodki od prodaje blaga in materiala (prodaja sek. surovin)	114	45.496,77	45.496,77	0,00	0,00	0,00
	II. Čisti prihodki od prodaje na trgu EU (116+117)	115	0,00	0,00	0,00	0,00	0,00
del 76	1. Čisti prihodki od prodaje proizvodov in storitev	116	0,00	0,00	0,00	0,00	0,00
del 76	2. Čisti prihodki od prodaje blaga in materiala	117	0,00	0,00	0,00	0,00	0,00
	III. EU Čisti prihodki od prodaje na trgu izven EU (119+120)	118	0,00	0,00	0,00	0,00	0,00
del 76	1. Čisti prihodki od prodaje proizvodov in storitev	119	0,00	0,00	0,00	0,00	0,00
del 76	2. Čisti prihodki od prodaje blaga in materiala	120	0,00	0,00	0,00	0,00	0,00
	B. POVEČANJE VREDNOSTI ZALOG PROIZVODOV IN NEDOKONČANE PROIZVODNJE	121	0,00	0,00	0,00	0,00	0,00
	C. ZMANJŠANJE VREDNOSTI ZALOG PROIZVODOV IN NEDOKONČANE PROIZVODNJE	122	0,00	0,00	0,00	0,00	0,00
79	Č. USREDSTVENI LASTNI PROIZVODI IN LASTNE STORITVE	123	0,00	0,00	0,00	0,00	0,00
del 76	D. SUBVENCIJE, DOTACIJE, REGRESI, KOMPENZACIJE IN DRUGI PRIHODKI, KI SO POVEZANI S POSLOVNIMI UČINKI	124	0,00	0,00	0,00	0,00	0,00
del 76	E. DRUGI POSLOVNI PRIHODKI	125	4.794,31	4.506,65	0,00	0,00	287,66
	F. KOSMATI DONOS OD POSLOVANJA (110+121-122+123+124+125)	126	2.079.047,32	1.333.206,95	479.111,88	163.613,13	113.116,36
	G. POSLOVNI ODHODKI (128+139+144+148)	127	2.102.222,66	1.324.401,12	479.111,88	163.613,13	145.096,43
	I. Stroški blaga, materiala in storitev (129+130+134)	128	1.468.136,73	716.980,44	479.111,88	163.613,13	106.451,28
del 70	1. Nabavna vrednost prodanega blaga in materiala	129	3.737,95	3.513,67	0,00	0,00	224,28
	2. Stroški porabljenega materiala (131 do 133)	130	122.596,28	117.196,98	0,00	0,00	5.399,30
del 40	a) stroški materiala	131	24.278,50	24.278,50	0,00	0,00	0,00
del 40	b) stroški energije	132	89.968,33	84.589,03	0,00	0,00	5.399,30
del 40	c) drugi stroški materiala	133	8.329,46	8.329,46	0,00	0,00	0,00
	3. Stroški storitev (135 do 138)	134	1.331.802,49	598.249,78	479.111,88	163.613,13	100.827,70
del 41	a) transportne storitve	135	6.395,96	6.395,96	0,00	0,00	0,00
del 41	b) najemnine	136	132.369,42	132.369,42	0,00	0,00	0,00
del 41	c) povračila stroškov zaposlencem v zvezi z delom	137	1.244,98	1.244,98	0,00	0,00	0,00
del 41	č) drugi stroški storitev	138	1.191.792,14	458.239,43	479.111,88	153.613,13	100.827,70
	II. Stroški dela (140 do 143)	139	672.789,91	538.422,61	0,00	0,00	34.367,30
del 47	1. Stroški plač	140	386.525,11	363.333,61	0,00	0,00	23.191,51
del 47	2. Stroški pokojninskih zavarovanj	141	5.327,35	5.007,71	0,00	0,00	319,64
del 47	3. Stroški drugih socialnih zavarovanj	142	59.752,34	56.167,20	0,00	0,00	3.585,14
del 47	4. Drugi stroški dela	143	121.185,10	113.914,00	0,00	0,00	7.271,11
	III. Odpisi vrednosti (145 do 147)	144	71.295,92	67.018,16	0,00	0,00	4.277,76
43	1. Amortizacija	145	71.295,92	67.018,16	0,00	0,00	4.277,76
del 72	2. Prevrednotovalni poslovni odhodki pri neopredmetenih sredstvih in opredmetenih osnovnih sredstvih	146	0,00	0,00	0,00	0,00	0,00

del 72	3. Prevednotovajni poslovni odhodki pri obratnih sredstvih	147	0,00	0,00	0,00	0,00	0,00
	IV. Drugi poslovni odhodki (149+150)	148	0,00	0,00	0,00	0,00	0,00
44	1. Rezervacije	149	0,00	0,00	0,00	0,00	0,00
48	2. Drugi stroški	150	0,00	0,00	0,00	0,00	0,00
	H. DOBIČEK IZ POSLOVANJA (126-127)	151	-23.175,23	8.805,84	0,00	0,00	-31.981,07
	I. IZGUBA IZ POSLOVANJA (127-126)	152		0,00	0,00	0,00	0,00
	J. FINANČNI PRIHODKI (155+160+163)	153	6.654,53	6.255,26	0,00	0,00	399,27
	<i>Finančni prihodki od obresti (upoštevano že v II. in III.)</i>	154	0,00	0,00	0,00	0,00	0,00
	I. Finančni prihodki iz deležev (156 do 159)	155	0,00	0,00	0,00	0,00	0,00
del 77	1. Finančni prihodki iz deležev v družbah v skupini	156	0,00	0,00	0,00	0,00	0,00
del 77	2. Finančni prihodki iz deležev v pridruženih družbah	157	0,00	0,00	0,00	0,00	0,00
del 77	3. Finančni prihodki iz deležev v drugih družbah	158	0,00	0,00	0,00	0,00	0,00
del 77	4. Finančni prihodki iz drugih naložb	159	0,00	0,00	0,00	0,00	0,00
	II. Finančni prihodki iz danih posojil (161+162)	160	0,00	0,00	0,00	0,00	0,00
del 77	1. Finančni prihodki iz posojil, danih družbam v skupini	161	0,00	0,00	0,00	0,00	0,00
del 77	2. Finančni prihodki iz posojil, danih drugim	162	0,00	0,00	0,00	0,00	0,00
	III. Finančni prihodki iz poslovnih terjatev (164+165)	163	6.654,53	6.255,26	0,00	0,00	399,27
del 77	1. Finančni prihodki iz poslovnih terjatev do družb v skupini	164	0,00	0,00	0,00	0,00	0,00
del 77	2. Finančni prihodki iz poslovnih terjatev do drugih	165	6.654,53	6.255,26	0,00	0,00	399,27
	K. FINANČNI ODHODKI (168+169+174)	166	304,98	286,68	0,00	0,00	18,30
	<i>Finančni odhodki za obresti (upoštevano že v II. in III.)</i>	167	0,00	0,00	0,00	0,00	0,00
del 74	I. Finančni odhodki iz oslabitve in odpisov finančnih naložb	168	0,00	0,00	0,00	0,00	0,00
	II. obveznosti (170 do 173)	169	4,98	4,68	0,00	0,00	0,30
del 74	1. Finančni odhodki iz posojil, prejetih od družb v skupini	170	0,00	0,00	0,00	0,00	0,00
del 74	2. Finančni odhodki iz posojil, prejetih od bank	171	4,59	4,32	0,00	0,00	0,28
del 74	3. Finančni odhodki iz izdanih obveznic	172	0,00	0,00	0,00	0,00	0,00
del 74	4. Finančni odhodki iz drugih finančnih obveznosti	173	0,39	0,37	0,00	0,00	0,02
	III. Finančni odhodki iz poslovnih obveznosti (175 do 177)	174	300,00	282,00	0,00	0,00	18,00
del 74	1. Finančni odhodki iz poslovnih obveznosti do družb v skupini	175	0,00	0,00	0,00	0,00	0,00
del 74	2. Finančni odhodki iz obveznosti do dobaviteljev in meničnih obveznosti	176	0,00	0,00	0,00	0,00	0,00
del 74	3. Finančni odhodki iz drugih poslovnih obveznosti	177	300,00	282,00	0,00	0,00	18,00
	L. DRUGI PRIHODKI (179+180)	178	32.824,11	30.854,66	0,00	0,00	1.969,45
del 78	I. Subvencije, dotacije in podobni prihodki, ki niso povezani s poslovnimi učinki	179	29.387,94	27.624,66	0,00	0,00	1.763,28
del 78	II. Drugi finančni prihodki in ostali prihodki	180	3.436,17	3.230,00	0,00	0,00	206,17
75	M. DRUGI ODHODKI	181	146,06	137,29	0,00	0,00	8,76
80	N. CELOTNI DOBIČEK (151-152+153-166+178-181)	182	15.852,36	45.491,78	0,00	0,00	-29.639,41
80	O. CELOTNA IZGUBA (152-151-153+166-178+181)	183	0,00	0,00	0,00	0,00	0,00
del 81	P. DAVEK IZ DOBIČKA	184	0,00	0,00	0,00	0,00	0,00
del 81	R. ODLOŽENI DAVKI	185	0,00	0,00	0,00	0,00	0,00
del 81	S. ČISTI DOBIČEK OBRAČUNSKEGA OBDOBJA (182-184-185)	186	15.852,36	45.491,78	0,00	0,00	-29.639,41
89	Š. ČISTA IZGUBA OBRAČUNSKEGA OBDOBJA (183+184+185) oz. (184-182+185)	187	0,00	0,00	0,00	0,00	0,00
	*POVPREČNO ŠTEVILO ZAPOSLENCEV NA PODLAGI DELOVNIH UR V OBRAČUNSKEM OBDOBJU (na dve decimali)	188		0,00	0,00	0,00	0,00
	ŠTEVILO MESECEV POSLOVANJA	189	12,00	12,00	12,00	12,00	12,00

4.3. Pojasnila odmikov obračunske cene od predračunske in od potrjene cene storitev posamezne javne službe za preteklo obračunsko obdobje

Obračunska cena v €/kg je bila enaka predračunski ceni in potrjenim cenam posameznih storitev za preteklo obračunsko obdobje.

Zaradi večjih stroškov prevzema in obdelave odpadkov je prišlo do odmikov obračunske cene od predračunske cene, kot prikazano v tabeli v točki 4.2. Odmik je manjši od 10%, zato se korekcija cene, v skladu z Uredbo MEDO, ni izvedla.

4.4. Primerjava obračunskih cen posamezne javne službe, za katero se oblikuje cena, z obračunskimi cenami storitev javne službe na primerljivih območjih

Ministrstvo za okolje in prostor je na podlagi 28. člena uredbe zavezano k opredelitvi primerljivih območij ter pripravi in objavi podatkov o povprečni potrjeni, zaračunani in obračunski ceni za vsako primerljivo območje. Zavezanec za pripravo elaborata pa je na podlagi 9. člena uredbe dolžan v elaboratu primerjati cene iz posamezne občine s cenami v primerljivem območju te občine:

- primerjavo *obračunskih cen* posamezne javne službe, za katero se oblikuje cena, z obračunskimi cenami storitev javne službe na primerljivih območjih
- primerjavo *potrjenih cen* posamezne javne službe, za katero se oblikuje cena, s potrjenimi cenami storitev javne službe na primerljivih območjih,
- primerjavo *obračunske cene javne infrastrukture* javne službe, za katero se oblikuje cena, s primerljivimi območji.

Ker Ministrstvo za okolje in prostor do priprave tega elaborata še ni objavilo cen v primerljivih območjih za leto 2022 (zadnji objavljeni podatki o primerljivih območjih so bili na voljo za leto 2014), primerjava cen storitev iz občine s primerljivimi območji v Sloveniji na podlagi 27.člena uredbe ni potrebna, niti mogoča

4.5. Primerjava izvajalca javne službe s povprečjem panoge tiste javne službe, za katero se oblikuje cena, s pomočjo kazalnikov

Opredelitev kazalnikov, ki se v skladu z Uredbo upoštevajo pri primerjavi

Kazalnik	Formula za izračun	Opis
Pospešena pokritost kratkoročnih obveznosti	$= \frac{\text{Kratkoročna sredstva} - \text{Zaloge}}{\text{Kratkoročne obveznosti}}$	Kazalnik kaže ali so najlikvidnejša sredstva financirana s kratkoročnimi viri sredstev. Če je vrednost tega kazalnika večja od 1, so poleg zalog z dolgoročnimi viri financirana tudi likvidnejša sredstva.
Gospodarnost poslovanja	$= \frac{\text{Prihodki iz poslovanja}}{\text{Odhodki iz poslovanja}}$	Kazalnik odraža razmerje med ustvarjenimi prihodki in povzročenimi odhodki iz poslovanja. Večja kot je vrednost kazalnika, uspešnejše je poslovanje, seveda pod pogojem, izkazanega čistega dobička. V primeru negativnega rezultata iz poslovanja je vrednost kazalnika manjša od 1.
Povprečna mesečna plača na zaposlenca	$= \frac{\text{Stroški plače}}{\text{Povprečno št. zaposlenecv}} \cdot \text{št. mesecev poslovanja}$	Rezultat kazalnika prikazuje povprečno mesečno plačo zaposlenca.

Vir: AJPES

Primerjalni kazalniki so v skladu z Uredbo vzeti iz podatkov, ki jih objavlja Agencija Republike Slovenije za javnopravne evidence in storitve (AJPES).

Za potrebe primerjave se na podlagi 9. člena Uredbe za povprečje panoge javne službe zbiranja določenih vrst komunalnih odpadkov šteje dejavnost »38.11 Zbiranje in odvoz nenevarnih odpadkov« za povprečje panoge javne službe obdelave in odlaganja pa dejavnost »38.21 Ravnanje z nenevarnimi odpadki«. Najnovejši zahtevani kazalniki so ob pripravi elaborata na voljo za poslovno leto 2021.

Primerjava kazalnikov med izvajalcem javne službe in primerjalno panogo za leto 2021:

Kazalnik	Čisto mesto Ptuj d.o.o.	DEJAVNOST 38.210
Kratkoročni koeficient likvidnosti	1,882	1,637
Gospodarnost poslovanja	1,03	1,06
Povprečna plača na zaposlenca	1.450,00	1.800,00

4.6. Predračunska količina opravljenih storitev javne službe za prihodnje obračunsko obdobje

Predračunska količina opravljenih storitev je načrtovana količina v prihodnjem obračunskem obdobju (2023) ocenjena na podlagi količin preteklih obračunskih obdobj ter predvidevanj za prihodnje obračunsko obdobje in sicer za 11 občin Spodnjega Podravja. Predračunska količina posameznih javnih služb ter posameznih skupin komunalnih odpadkov je prikazana v spodnji tabeli:

Količine odpadkov na leto po skupini odpadka (v kg)	Obračunske količine za leto 2022	Predračunske količine za predračunsko obdobje - leto 2023	Razlika (predrač. 2023 / obrač. 2022)	<i>Indeks (predrač. 2023 / obrač. 2022)</i>
Mešani komunalni odpadki	2.767.260	2.750.000	-17.260	99,4
Mešana embalaža	1.110.510	1.110.000	-510	100,0
Papirna embalaža in papir	826.587	820.000	-6.587	99,2
Steklena embalaža	683.920	685.000	1.080	100,2
Kosovni odpadki	850.431	850.000	-431	99,9
Ostale ločeno zbrane frakcije	1.577.124	1.580.000	2.876	100,2
Biološki odpadki	1.256.580	1.300.000	43.420	103,5
SKUPAJ	9.072.412	9.095.000	22.588	100,2

4.7. Predračunski stroški izvajanja storitev posamezne javne službe za prihodnje obračunsko obdobje na enoto

Predračunski stroški izvajanja storitev na enoto so stroški izračunani na podlagi načrtovane količine opravljenih storitev in načrtovanih stroškov ter prihodkov izvajalca v prihodnjem obračunskem obdobju. Predračunski stroški vključujejo, stroške opravljanja storitev, stroške najema in upravljanja zbirnih centrov, stroške sortirnih analiz, stroške odvoza odpadkov od počitniških hiš, vikendov in dodatne stroške odvoza stekla od vrat do vrat ter donos. Predračunski stroški izvajanja storitev na enoto (€/kg) za prihodnje obračunsko obdobje so prikazani v spodnji tabeli:

Cena po posamezni javni službi (v €/kg brez DDV)	Potrjena cena v obračunskem obdobju - leto 2021	Obračunska cena v obračunskem obdobju - leto 2021	Obračunska cena v obračunskem obdobju - leto 2022	Predračunska cena za predračunsko obdobje - leto 2023	Razlika (predrač. 2023 / trenutno potrjena cena 2021 in 2022)	Indeks (predrač. 2023 / trenutno potrjena cena 2021 in 2022)
CENA SKUPAJ						
Zbiranje odpadkov	0,15470	0,15470	0,15470	0,18690	0,03220	120,8
Obdelava odpadkov	0,12730	0,12730	0,12730	0,15830	0,03100	124,4
Odlaganje odpadkov	0,09070	0,09070	0,09070	0,11270	0,02200	124,3
Zbiranje biol. odpadkov	0,09500	0,09500	0,09500	0,13580	0,04080	142,9
CENA JAVNE INFR.						
Zbiranje odpadkov	0,00240	0,00240	0,00240	0,00250	0,00010	104,2
Obdelava odpadkov	0,00000	0,00000	0,00000	0,00000	0,00000	/
Odlaganje odpadkov	0,00000	0,00000	0,00000	0,00000	0,00000	/
Zbiranje biol. odpadkov	0,00000	0,00000	0,00000	0,00000	0,00000	/
SKUPAJ						
Zbiranje odpadkov	0,15710	0,15710	0,15710	0,18940	0,03230	120,6
Obdelava odpadkov	0,12730	0,12730	0,12730	0,15830	0,03100	124,4
Odlaganje odpadkov	0,09070	0,09070	0,09070	0,11270	0,02200	124,3
Zbiranje biol. odpadkov	0,09500	0,09500	0,09500	0,13580	0,04080	142,9

4.8. Obseg poslovno potrebnih osnovnih sredstev za izvajanje storitev posamezne javne službe za preteklo in prihodnje obračunsko obdobje

V prihodnjem obračunskem obdobju je načrtovana uporaba naslednjih osnovnih sredstev:

- zabojniki in vrečke za zbiranje odpadkov pri povzročiteljih, za mešane komunalne odpadke, mešano embalažo, papir in papirno embalažo, stekleno embalažo in biološko razgradljive kuhinjske odpadke, posode za zbiranje steklene embalaže od vrat do vrat,
- zabojniki in kontejnerji ter druga oprema za zbiranje odpadkov v zbirnem centru Kidričevo, Majšperk, Žetale, Videm, Duplek in Trnovska vas,
- vozila za prevzemanje in prevoz posameznih vrst odpadkov od mest prevzemanja do mest predelave in končnega odstranjevanja,
- vozilo za pranje posod za biološko razgradljive odpadke,
- vozila in oprema za zbiranje nevarnih odpadkov: vozila z ustreznimi dovoljenji,
- oprema za sprejem in tehtanje odpadkov,
- oprema za obdelavo določenih vrst komunalnih odpadkov, sortirna linija, balirna naprava, objekti, delovni stroji in naprave za manipulacijo, skladiščne površine, kontejnerji...
- oprema za prevoz odpadkov v termično obdelavo in odlaganje: vozila za prevoz kotalnih prekucnikov, vlečno vozilo...
- oprema za obdelavo bioloških odpadkov,
- ostala osnovna sredstva, ...

4.9. Prikaz razdelitve splošnih stroškov v skladu z 10. členom Uredbe za preteklo in prihodnje obračunsko obdobje

Razdelitev splošnih stroškov pripravlja izvajalec v okviru letnih zaključnih računovodskih poročil. V prihodnjem obračunskem obdobju bomo splošne stroške na tržno dejavnost in javno službo delili po funkcionalni metodi, ki je izračunana na podlagi povprečnega sodila stroškov opravljenih delovnih ur in kilometrov posameznih vrst vozil, v odvisnosti od porabe za gospodarsko javno službo in tržno dejavnost.

4.10. Prihodki, ki jih izvajalec ustvari z opravljanjem posebnih storitev za preteklo in prihodnje obračunsko obdobje

V skladu z 11. členom Uredbe so posebne storitve izvajalca storitve, ki jih izvajalec opravlja in pri tem uporablja javno infrastrukturo, ali prodaja stranskih proizvodov, ki nastanejo pri izvajanju dejavnosti, in niso obvezne storitve javne službe. V preteklem in prihodnjem obračunskem obdobju smo in bomo izvajali posebne storitve prodaje stranskih proizvodov – sekundarnih surovin, zbranih v okviru gospodarske javne službe. Prihodek od posebnih storitev GJS, izvajalec upošteva pri obračunu cene storitev.

4.11. Donos na vložena poslovno potrebna osnovna sredstva za preteklo in prihodnje obračunsko obdobje

Izračun donosa pripravlja izvajalec v okviru letnih zaključnih računovodskih poročil, za preteklo obračunsko obdobje (2021) je donos znašal 15.852,36.

Za leto 2022 še niso pripravljena uradna zaključna računovodska poročila, trenutno nerevidirano poročilo izkazuje negativno poslovanje na področju gospodarske javne službe v višini – 141.042,84€.

Za prihodnje obračunsko obdobje znaša pričakovan donos 1.345,62 EUR oz. manj kot 5% od vrednosti poslovno potrebnih osnovnih sredstev.

4.12. Število zaposlenih za izvajanje storitev posamezne javne službe za preteklo in prihodnje obračunsko obdobje

V preteklem je bilo povprečno število zaposlenih za izvajanje javnih služb na območju 11 občin Spodnjega Podravja 25 (vozniki, delavci na smetarskih vozilih, disponenti, delavci, strojniki, uprava). V letu 2023 planiramo 26 zaposlenih.

4.13. Višina najemnine za javno infrastrukturo in njen delež, ki se prenese na uporabnike javne infrastrukture

Izvajalec bo za izvajanje storitev javnih služb uporabljal javno infrastrukturo v lasti Občin Kidričevo, Majšperk, Žetale, Videm, Duplek, Trnovska vas ter lastna osnovna sredstva. Višina stroškov za javno infrastrukturo znaša **19.501 EUR/leto**. Na uporabnike storitev javne službe se prenese celotni znesek, torej 100 %.

4.14. Stopnja izkoriščenosti javne infrastrukture, ki je namenjena izvajanju javne službe, in stopnja izkoriščenosti javne infrastrukture, ki je namenjena za izvajanje posebnih storitev

Glede na to, da izvajalec, na območju zbirnih centrov, ne bo izvajal posebnih storitev se celotna javna infrastruktura namenja izvajanju javne službe. Stopnja izkoriščenosti znaša 100%.

4.15. Izračun predračunske cene storitev posamezne javne službe za prihodnje obračunsko obdobje in izračun predračunske cene javne infrastrukture za prihodnje obračunsko obdobje

Cena posamezne storitve javne službe ravnanja s komunalnimi odpadki je sestavljena iz cene javne infrastrukture in cene opravljanja storitev posamezne javne službe ravnanja s komunalnimi odpadki.

Izvajalec bo za izvajanje storitev javnih služb uporabljal lastna osnovna sredstva in javno infrastrukturo v lasti Občin, katere imajo zbirne centre. Strošek javne infrastrukture (najem zbirnega centra ter uporaba infrastrukture javnega pomena v lasti izvajalca) znaša 19.501,00 EUR/leto oz. 0,002502 EUR/kg zbranih odpadkov.

V stroških obdelave določenih vrst komunalnih odpadkov in v stroških odlaganja ostankov predelave komunalnih odpadkov strošek javne infrastrukture ni ločeno opredeljen, ker se trenutno odpadki ne obdelujejo v CERO Gajke in ne odlagajo na odlagališču Gajke. Temveč se bodo v letu 2023, predajali prevzemnikom z najnižjo ponujeno ceno in ustreznimi okoljevarstvenimi dovoljenji, na podlagi razpisa in sklenjene pogodbe.

Predračunska cena izvajanja storitev je cena izračunana na podlagi načrtovane količine opravljenih storitev (točka 4.8. elaborata) in načrtovanih stroškov ter prihodkov izvajalca (točka 4.9. elaborata) v prihodnjem obračunskem obdobju in je oblikovana na kg opravljene storitve (količina zbranih odpadkov za zbiranje komunalnih odpadkov, količina obdelanih odpadkov za obdelavo odpadkov, količina odloženih odpadkov za odlaganje ostankov predelave).

Predračunski stroški opravljanja storitev posameznih javnih služb je prikazana v naslednji tabeli:

PODATKI IZ IZKAZA POSLOVNEGA IZIDA za GOSPODARSKO JAVNO SLUŽBO **PLAN ZA ELABORAT 2023**
v obdobju od 1.1. do 31.12.2023

Konto	Postavka	AOP	GJS PLAN 2023	Zbiranje	Obdelava	Odlaganje	Zbiranje bioloških odpadkov
	A. ČISTI PRIHODKI OD PRODAJE (111+115+118)	110	2.423.772,61	1.494.778,61	569.880,00	182.574,00	176.540,00
	Čisti prihodi od prodaje na domačem trgu (112 do 114)	111	2.423.772,61	1.494.778,61	569.880,00	182.574,00	176.540,00
del 76	1. Čisti prihodi od prodaje proizvodov in storitev razen najemnin	112	2.372.772,61	1.443.778,61	569.880,00	182.574,00	176.540,00
del 76	2. Čisti prihodi od najemnin	113	0,00	0,00	0,00	0,00	0,00
del 76	3. Čisti prihodi od prodaje blaga in materiala (prodaja sek. surovin)	114	51.000,00	51.000,00	0,00	0,00	0,00
	II. Čisti prihodi od prodaje na trgu EU (116+117)	115	0,00	0,00	0,00	0,00	0,00
del 76	1. Čisti prihodi od prodaje proizvodov in storitev	116	0,00	0,00	0,00	0,00	0,00
del 76	2. Čisti prihodi od prodaje blaga in materiala	117	0,00	0,00	0,00	0,00	0,00
	III. Čisti prihodi od prodaje na trgu izven EU (119+120)	118	0,00	0,00	0,00	0,00	0,00
del 76	1. Čisti prihodi od prodaje proizvodov in storitev	119	0,00	0,00	0,00	0,00	0,00
del 76	2. Čisti prihodi od prodaje blaga in materiala	120	0,00	0,00	0,00	0,00	0,00
	B. POVEČANJE VREDNOSTI ZALOG PROIZVODOV IN NEDOKONČANE PROIZVODNJE	121	0,00	0,00	0,00	0,00	0,00
	C. ZMANJŠANJE VREDNOSTI ZALOG PROIZVODOV IN NEDOKONČANE PROIZVODNJE	122	0,00	0,00	0,00	0,00	0,00
79	Č. USREDSTVENI LASTNI PROIZVODI IN LASTNE STORITVE	123	0,00	0,00	0,00	0,00	0,00
del 76	D. SUBVENCIJE, DOTACIJE, REGRESI, KOMPENZACIJE IN DRUGI PRIHODKI, KI SO POVEZANI S POSLOVNIMI UČINKI	124	0,00	0,00	0,00	0,00	0,00
del 76	E. DRUGI POSLOVNI PRIHODKI	125	3.216,28	3.023,30	0,00	0,00	192,98
	F. KOSMATI DONOS OD POSLOVANJA (110+121-122+123+124+125)	126	2.426.988,89	1.497.801,91	569.880,00	182.574,00	176.732,98
	G. POSLOVNI ODHODKI (128+139+144+148)	127	2.452.197,98	1.510.987,35	569.880,00	182.574,00	188.756,62
	I. Stroški blaga, materiala in storitev (129+130+134)	128	1.710.586,61	813.872,67	569.880,00	182.574,00	144.259,94
del 70	1. Nabavna vrednost prodanega blaga in materiala	129	0,00	0,00	0,00	0,00	0,00
	2. Stroški porabljenega materiala (131 do 133)	130	193.607,26	181.990,82	0,00	0,00	11.616,44
del 40	a) stroški materiala	131	43.508,60	43.508,60	0,00	0,00	0,00
del 40	b) stroški energije	132	137.260,65	129.015,62	0,00	0,00	8.235,04
del 40	c) drugi stroški materiala	133	12.848,00	12.848,00	0,00	0,00	0,00
	3. Stroški storitev (135 do 138)	134	1.516.979,36	631.881,85	569.880,00	182.574,00	132.643,51
del 41	a) transportne storitve	135	7.200,00	7.200,00	0,00	0,00	0,00
del 41	b) najemnine	136	135.428,10	135.428,10	0,00	0,00	0,00
del 41	c) povračila stroškov zaposlencem v zvezi z delom	137	2.391,77	2.248,27	0,00	0,00	143,51
del 41	č) drugi stroški storitev	138	1.371.959,48	487.005,48	569.880,00	182.574,00	132.500,00
	II. Stroški dela (140 do 143)	139	654.672,78	615.392,41	0,00	0,00	39.280,37
del 47	1. Stroški plač	140	459.272,29	431.715,95	0,00	0,00	27.556,34
del 47	2. Stroški pokojninskih zavarovanj	141	6.510,07	6.119,46	0,00	0,00	390,60
del 47	3. Stroški drugih socialnih zavarovanj	142	75.080,20	70.556,59	0,00	0,00	4.503,61
del 47	4. Drugi stroški dela	143	113.830,21	107.000,40	0,00	0,00	6.829,81
	III. Odpisi vrednosti (145 do 147)	144	86.938,59	81.722,27	0,00	0,00	5.216,32
43	1. Amortizacija	145	86.938,59	81.722,27	0,00	0,00	5.216,32
del 72	2. Prevrednotovalni poslovni odhodki pri neopredmetenih sredstvih in opredmetenih osnovnih sredstvih	146	0,00	0,00	0,00	0,00	0,00

del 72	3. Prevednotovalni poslovni odhodki pri obratnih sredstvih	147	0,00	0,00	0,00	0,00	0,00
	IV. Drugi poslovni odhodki (149+150)	148	0,00	0,00	0,00	0,00	0,00
44	1. Rezervacije	149	0,00	0,00	0,00	0,00	0,00
48	2. Drugi stroški	150	0,00	0,00	0,00	0,00	0,00
	H. DOBIČEK IZ POSLOVANJA (126-127)	151	-25.209,09	-13.185,44	0,00	0,00	-12.023,65
	I. IZGUBA IZ POSLOVANJA (127-126)	152		0,00			0,00
	J. FINANČNI PRIHODKI (155+160+163)	153	5.000,00	4.700,00	0,00	0,00	300,00
	<i>Finančni prihodki od obresti (upoštevano že v II. in III.)</i>	154	0,00	0,00	0,00	0,00	0,00
	I. Finančni prihodki iz deležev (156 do 159)	155	0,00	0,00	0,00	0,00	0,00
del 77	1. Finančni prihodki iz deležev v družbah v skupini	156	0,00	0,00	0,00	0,00	0,00
del 77	2. Finančni prihodki iz deležev v pridruženih družbah	157	0,00	0,00	0,00	0,00	0,00
del 77	3. Finančni prihodki iz deležev v drugih družbah	158	0,00	0,00	0,00	0,00	0,00
del 77	4. Finančni prihodki iz drugih naložb	159	0,00	0,00	0,00	0,00	0,00
	II. Finančni prihodki iz danih posojil (161+162)	160	0,00	0,00	0,00	0,00	0,00
del 77	1. Finančni prihodki iz posojil, danih družbam v skupini	161	0,00	0,00	0,00	0,00	0,00
del 77	2. Finančni prihodki iz posojil, danih drugim	162	0,00	0,00	0,00	0,00	0,00
	III. Finančni prihodki iz poslovnih terjatev (164+165)	163	5.000,00	4.700,00	0,00	0,00	300,00
del 77	1. Finančni prihodki iz poslovnih terjatev do družb v skupini	164	0,00	0,00	0,00	0,00	0,00
del 77	2. Finančni prihodki iz poslovnih terjatev do drugih	165	5.000,00	4.700,00	0,00	0,00	300,00
	K. FINANČNI ODHODKI (168+169+174)	166	0,00	0,00	0,00	0,00	0,00
	<i>Finančni odhodki za obresti (upoštevano že v II. in III.)</i>	167	0,00	0,00	0,00	0,00	0,00
del 74	I. Finančni odhodki iz oslavitve in odpisov finančnih naložb	168	0,00	0,00	0,00	0,00	0,00
	II. Finančni odhodki iz finančnih obveznosti (170 do 173)	169	0,00	0,00	0,00	0,00	0,00
del 74	1. Finančni odhodki iz posojil, prejetih od družb v skupini	170	0,00	0,00	0,00	0,00	0,00
del 74	2. Finančni odhodki iz posojil, prejetih od bank	171	0,00	0,00	0,00	0,00	0,00
del 74	3. Finančni odhodki iz izdanih obveznic	172	0,00	0,00	0,00	0,00	0,00
del 74	4. Finančni odhodki iz drugih finančnih obveznosti	173	0,00	0,00	0,00	0,00	0,00
	III. Finančni odhodki iz poslovnih obveznosti (175 do 177)	174	500,00	470,00	0,00	0,00	30,00
del 74	1. Finančni odhodki iz poslovnih obveznosti do družb v skupini	175	0,00	0,00	0,00	0,00	0,00
del 74	2. Finančni odhodki iz obveznosti do dobaviteljev in meničnih obveznosti	176	0,00	0,00	0,00	0,00	0,00
del 74	3. Finančni odhodki iz drugih poslovnih obveznosti	177	500,00	470,00	0,00	0,00	30,00
	L. DRUGI PRIHODKI (179+180)	178	21.880,00	20.567,20	0,00	0,00	1.312,80
del 78	I. Subvencije, dotacije in podobni prihodki, ki niso povezani s poslovnimi učinki	179	17.500,00	16.450,00	0,00	0,00	1.050,00
del 78	II. Drugi finančni prihodki in ostali prihodki	180	4.380,00	4.117,20	0,00	0,00	262,80
75	M. DRUGI ODHODKI	181	325,29	305,77	0,00	0,00	19,52
80	N. CELOTNI DOBIČEK (151-152+153-166+178-181)	182	1.345,62	11.775,99	0,00	0,00	-10.430,36
80	O. CELOTNA IZGUBA (152-151-153+166-178+181)	183	0,00	0,00	0,00	0,00	0,00
del 81	P. DAVEK IZ DOBIČKA	184	0,00	0,00	0,00	0,00	0,00
del 81	R. ODLOŽENI DAVKI	185	0,00	0,00	0,00	0,00	0,00
del 81	S. ČISTI DOBIČEK OBRAČUNSKEGA OBDOBJA (182-184-185)	186	1.345,62	1.264,89	0,00	0,00	80,74
89	Š. ČISTA IZGUBA OBRAČUNSKEGA OBDOBJA (183+184+185) oz. (184-182+185)	187	0,00	0,00	0,00	0,00	0,00
	*POVPREČNO ŠTEVILO ZAPOSLENCEV NA PODLAGI DELOVNIH UR V OBRAČUNSKEM OBDOBJU (na dve decimali)	188		0,00	0,00	0,00	0,00
	ŠTEVILO MESECEV POSLOVANJA	189	12,00	12,00	12,00	12,00	12,00

4.16. Prikaz sodil za razporejanje vseh stroškov in prihodkov po dejavnostih ter po občinah in druga razkritja na podlagi Slovenskega računovodskega standarda št. 35

Prihodki in večina stroškov se knjiži neposredno na končne nosilce oziroma dejavnosti. Določene vrste stroškov, ki jih ni mogoče neposredno dodeliti, se razporejajo na podlagi naslednjih sodil:

- **Stroški goriva:** uporaba sodila glede na število opravljenih delovnih ur in kilometrov glede na vrsto dejavnosti.
- **Stroški vzdrževanja** (*rezervni deli, popravila, pranje vozil,...*): uporaba sodila glede na število opravljenih delovnih ur in kilometrov glede na vrsto dejavnosti.
- **Stroški amortizacij vozil, zavarovanje, cestnina:** uporaba sodila glede na število opravljenih delovnih ur in kilometrov glede na vrsto dejavnosti.
- **Stroški amortizacij drugih OS:** dejanska delitev glede na uporabo (posode GJS, kontejnerji in druga oprema zbirni centri, akcije kosovnih,...), glede na vrsto dejavnosti.
- **Stroški najemnin opreme:** dejanska delitev glede na uporabo (posode GJS, kontejnerji, ...), glede na vrsto dejavnosti.
- **Stroški obdelave določenih vrst komunalnih odpadkov:** se razporejajo na podlagi dejanske obdelane količine zbranih odpadkov iz posamezne dejavnosti (*GJS – smetarji in zbirni center, TRŽNO – kontejnerji prane osebe,...*)
- **Stroški dela:** delitev po zaposlenih, glede na opravljen obseg del za posamezno dejavnost, na podlagi opravljenih ur, ... (delo na smetarskem vozilu, delo v zbirnem centru, ...).
- **Splošni stroški:** delimo na podlagi povprečja sodil za delitev direktnih stroškov, t.j. na podlagi opravljenih delovnih ur in kilometrov za posamezno dejavnost.

Ptuj, 31. 1. 2023

Direktor:
Kristijan Lovrenčič

Direktor:
Robert Čajić

