



Sprememba Odloka o kategorizaciji občinskih cest

OBČINA RAVNE NA KOROŠKEM

TerraGIS d.o.o. | Cesta na Brdo 85, Ljubljana

4.3.2021

Vsebina

1. Uvod	2
2. Obrazložitev sprememb	2
2.1. Nova kategorizacija cest	3
2.2. Spremembe pri kategorizaciji obstoječe kategoriziranih cest	5
2.2.1. Uskladitev kategorizacije cest z dejanskim stanjem potekov cest v naravi	5
2.2.2. Krajšanje kategorizacije cest.....	9
2.2.3. Podaljšanje kategorizacije cest	10
2.2.4. Sprememba oštevilčenja	11
2.3. Ostale uskladitve kategorizacije cest	12
2.3.1. Uskladitve s sosednjimi občinami.....	12
4. Predlog sprememb Odloka o kategorizaciji občinskih cest	14

1. Uvod

Na podlagi določil Zakona o cestah (Uradni list RS, št. 109/10, 48/12, 36/14 - odl. US, 46/15 in 10/18) morajo občine kot upravljavci občinskih cest voditi evidence o občinskih cestah in objektih na njih. Skladno s predpisi Pravilnika o načinu označevanja javnih cest in o evidencah o javnih cestah in objektih na njih (Uradni list RS, št. 49/97 in 2/04) in Uredbe o merilih za kategorizacijo javnih cest (Uradni list RS, št. 49/97 in 113/09) so morale občine po uveljavitvi zakonodaje pripraviti Odlok o kategorizaciji občinskih cest (v nadaljevanju: Odlok).

Občinski svet mora po predhodnem soglasju s strani Direkcije RS za infrastrukturo (v nadaljevanju: DRSl) potrditi Odlok o kategorizaciji občinskih cest. Če občina želi spremeniti veljavni Odlok o kategorizaciji občinskih cest, mora na DRSl oddati vlogo za spremembo kategorizacije občinskih cest. V primeru negativnega odgovora DRSl, mora občina odpraviti ugotovljena neskladja in ponovno poslati usklajeno in dopolnjeno vlogo v obravnavo DRSl. Ko občina prejme pozitivno mnenje DRSl, predlagane spremembe obravnava občinski svet. Po sprejemu odloka na občinskem svetu občina objavi spremembe Odloka v uradnem glasilu. Občina nato uskladi podatke z banko cestnih podatkov in prične s postopkom spremembe občinskega cestnega omrežja v Zbirnem katastru GJI na GURS.

2. Obrazložitev sprememb

Zaradi neusklajenosti veljavnega občinskega odloka, potekov občinskih cest v sloju Zbirnega katastra gospodarske javne infrastrukture in stanja v naravi, se v občini Ravne na Koroškem uskladi Odlok o kategorizaciji občinskih cest z digitalnimi osmi cest.

V fazi usklajevanja osi občinskih cest z dejanskim stanjem se je potek osi nekaterih odsekov spremenil, zato so pri primerjavi starega in novega stanja potekov osi cest na določenih delih opazna odstopanja, ki so prikazana v nadaljevanju.

Občina Ravne na Koroškem predlaga novo kategorizacijo 12-ih javnih poti. Zaradi ureditve poteka javnih poti glede na dejanski potek cest v naravi se spremenijo tudi stične točke med različnimi upravljavci cest - Direkcijo RS za infrastrukturo in Zavodom za gozdove Slovenije.

Primerjava sprememb Odloka o kategorizaciji občinskih cest in kolesarskih poti v občini Ravne na Koroškem:

Kategorizacija	Odlok št. 22/2012	Spremembe Odloka 2021
LC	55.249	55.258
LZ	3.194	3.194
LK	1.559	1.559
JP	52.962	55.993
KJ	5.215	5.226
Skupaj	118.179	121.230

2.1. Nova kategorizacija cest



JP 850062 (Cesta do čistilne naprave)

Kategorizira se nova javna pot, ki predstavlja dostop do nove čistilne naprave. Lastnika zemljišč, po katerih poteka predlog nove kategorizacije sta Občina Ravne na Koroškem in Republika Slovenija.

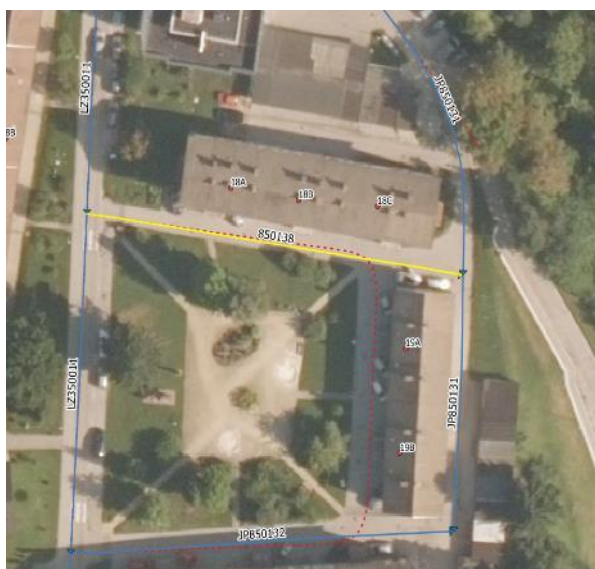

JP 850138 (Cesta v mestni četrti Čečovje XXXV (Čečovje 18 a-c))

Na nekdanjem koncu JP 850132 se kategorizira nova javna pot 850138, ki je namenjena dostopu do HŠ 18A, 18B in 18C. Lastnik zemljišč, po katerih poteka predlog nove kategorizacije je Občina Ravne na Koroškem.

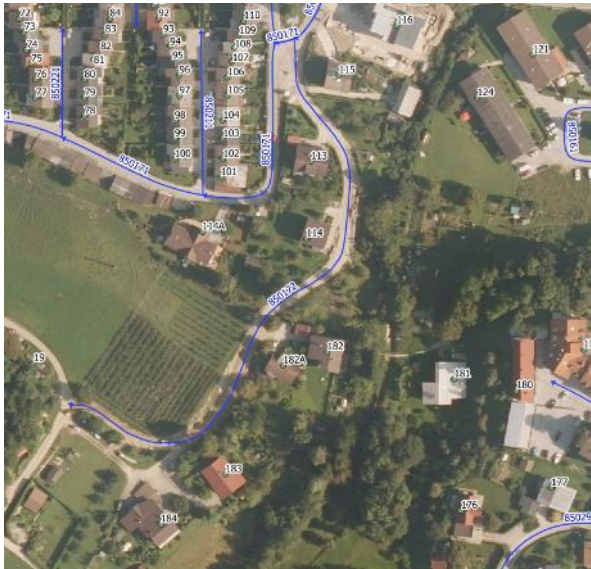

JP 850172 (Dobja vas)

Kategorizira se nova javna pot 850172, ki je namenjena dostopu do HŠ 19, 182, 182A, 183 in 184.

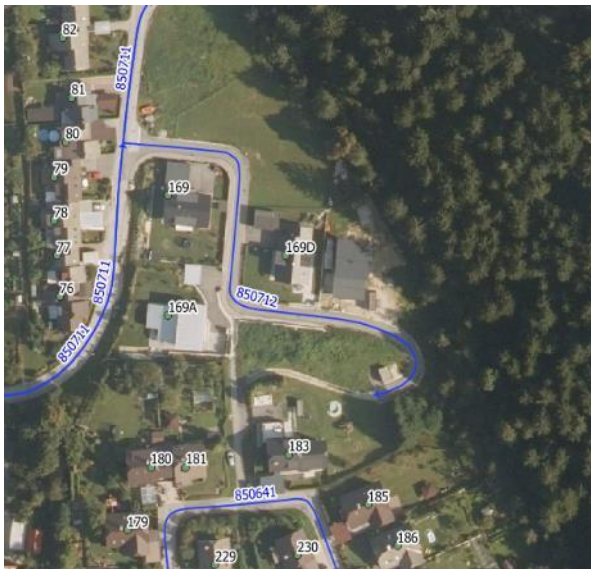

JP 850712 (Cesta v naselju Kotlje XV (Kotlje 169 – Kotlje 183))

Kategorizira se nova javna pot 850712, ki je namenjena dostopu do HŠ 169, 169A in 196D ter do transformatorja.

Lastnik zemljišč, po katerih poteka predlog nove kategorizacije je Občina Ravne na Koroškem.

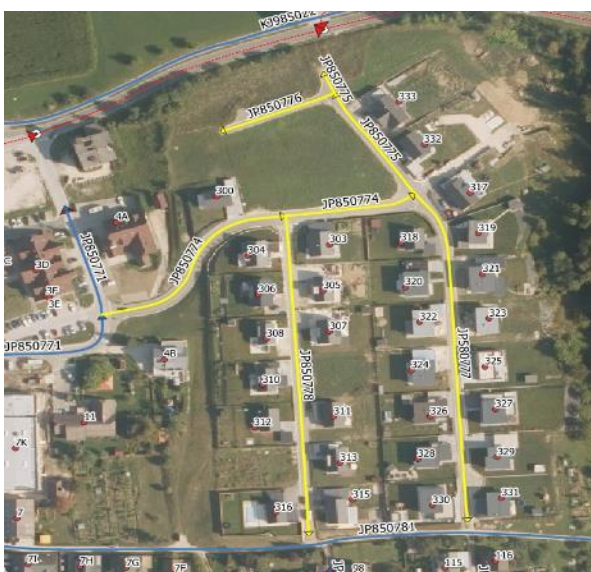

JP 850774, JP 850775, JP 850776, JP 850777 in JP 850778 (Ceste v naselju Kotlje)

V novi stanovanjski soseski v Kotljah se z namenom vzpostavitve dostopa do stanovanjskih hiš kategorizirajo nove javne poti.

Vsi predlogi nove kategorizacije potekajo po parcelah, ki so v lasti Občine Ravne na Koroškem.



JP 851327 (Obrtna cona Log XIV)

Kategorizira se nova javna pot 851327, ki je namenjena dostopu do obrtne cone Log z JP 851324.

Lastnik zemljišča, po katerem poteka predlog nove kategorizacije je Občina Ravne na Koroškem.

2.2. Spremembe pri kategorizaciji obstoječe kategoriziranih cest

2.2.1. Uskladitev kategorizacije cest z dejanskim stanjem potekov cest v naravi



JP 850131 in JP 850132 (Cesti v mestni četrti Čečovje XXVIII)

Zaris javne poti 850132 se uredi tako, da se konča na koncu podaljšanega poteka 850131 (pri objektu s HŠ 19B). V delu med objektom s HŠ 19a in b ter parkom se posledično določi nova cifra odseka 850139. Na nekdanjem koncu JP 850132 se kategorizira javna pot 850138, ki je namenjena dostopu do HŠ 18A, 18B in 18C. Lastnik zemljišča, po katerem poteka predlog spremembe kategorizacije je Občina Ravne na Koroškem.



JP 850121 (Cesta v mestni četrti Čečovje XXVII (CSD))

Javni poti 850121 se zaradi ureditve dostopa do HŠ 13 in 16 podaljša potek do parcele s št. 1167/3 (k.o. 882).

Zemljišče po katerem poteka predlog spremembe kategorizacije ima zaznambo javnega dobra.

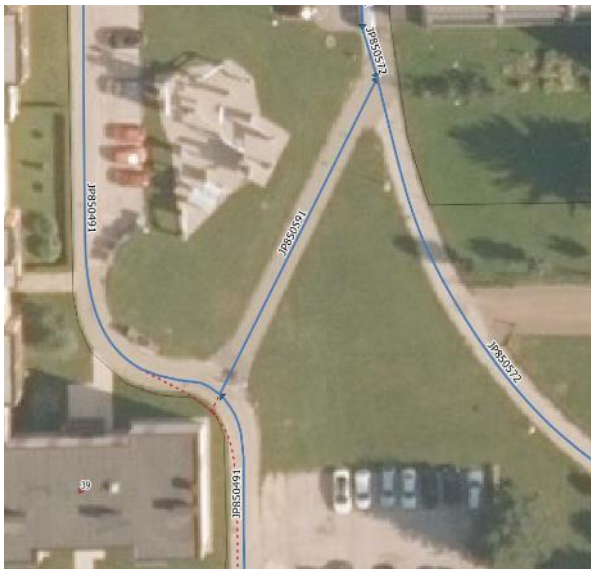

JP 850591 (Pešpot v mestni četrti Javornik XVIII (parkirišče Glasbena šola – Javornik 39))

Pešpoti v mestni četrti Javornik XVIII (parkirišče Glasbena šola – Javornik 39) se uredi zaris križišča z JP 850491 glede na dejanski potek cest v naravi.



JP 850911 (Cesta do kmetije Broman)

Javni poti se uredi potek glede na dejanski potek za kategorizacijo ceste v naravi. Ker pri tem izgubi stik z gozdno cesto, se proti objektu s HŠ 34 kategorizira JP 850912.

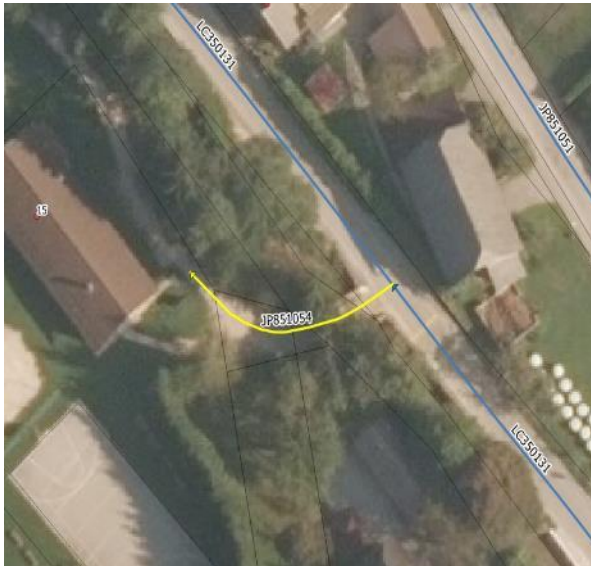

JP 851054 (Dostop do mladinskega doma)

Konec javne poti se zariše glede na dejanski potek ceste v naravi.



JP 851311 (Obrtna cona Log V)

Javno pot 851311 se glede na dejanski potek ceste v naravi podaljša do konca parcele s št. 91/6, k.o. 883, ki je v lasti Občine Ravne na Koroškem.



JP 850811 (Cesta v naselju Kefrov mlin)

Javni poti 850811 se uredi zaris glede na dejanski potek ceste v naravi. Pri tem se spremeni tudi stik z državno cesto R1-1264. Sprememba zarisa osi ceste poteka po parceli, ki je v lasti Občine Ravne na Koroškem in Koroške KGZ Z.B.O.



JP 850901 (Cesta križišče Lipovnik - Pogorevc)

Javni poti 850901 se uredi zaris glede na dejanski potek ceste v naravi.

Sprememba zarisa osi ceste poteka po parceli, ki je v lasti Občine Ravne na Koroškem.

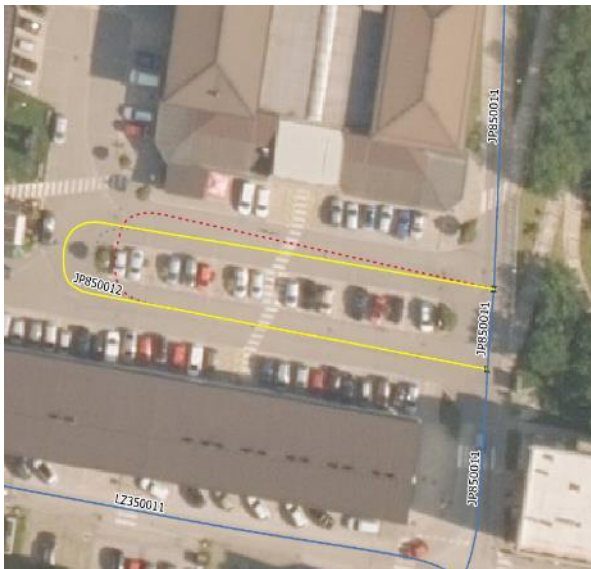

JP 850012 (Cesta v mestni četrti Čečovje II (Parkirišče pred trgovskim domom))

Javni poti 850012 se uredi zaris glede na dejanski potek ceste v naravi.

Sprememba poteka po zemljiščih, ki so v občinski lasti.

2.2.2. Krajšanje kategorizacije cest



JP 850991 (Cesta v mestni četrti Šance X)

Javna pot 850991 se skrajša do novega križišča z javno potjo 851231, saj se javni poti 851231 podaljša potek po nekdanjem koncu javne poti 850991 do HŠ 42.



JP 851011 (Cesta v mestni četrti Šance XI (Ob Sui 31,33,33a,35,37,37a,b))

Zaradi podaljšanja javne poti 851231 se javna pot 851011 skrajša pri HŠ 37. Pri tem se ji določi začetek na križišču z JP 851231.



JP 851131 (Cesta v naselju Tolsti vrh XIII (Glavnik))

Zaris javne poti se uredi tako, da se jo skrajša pri koncu odmerjene cestne parcele št. 85/3 (KO 877).

2.2.3. Podaljšanje kategorizacije cest

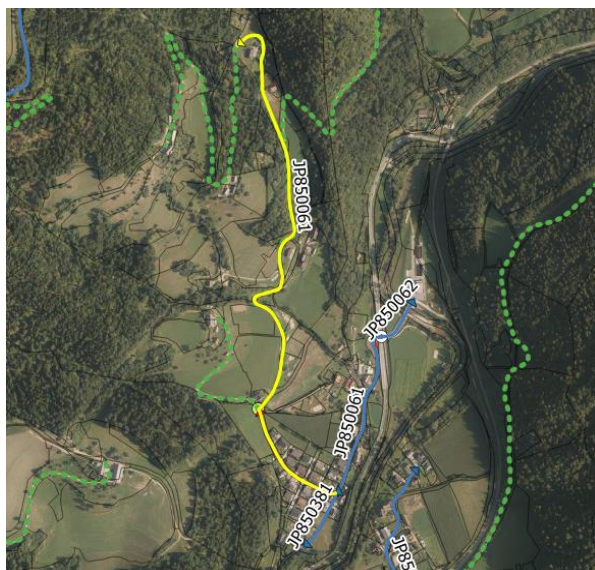

JP 850061 (Cesta v naselju Tolsti vrh – Rutnikova kapelica - Kavtičnik)

V naselju Tolsti vrh želi Občina Ravne na Koroškem v delu, kjer je že kategorizirana gozdna cesta 116065, zaradi vzdrževanja in zagotovitve dostopa do več stanovanjskih objektov, podaljšati kategorizacijo javne poti 850061 do objekta s HŠ 19b. Od lastnikov parcel je že pridobila izjave o brezplačnem prenosu lastništva na Občino, zato Občina Ravne na Koroškem in Zavod za gozdove Slovenije skleneta dogovor, da se potek gozdne ceste 116065 ukine od objekta s HŠ 22a do objekta s HŠ 19b, posledično ta del ceste v upravljanje prevzame Občina Ravne na Koroškem. Določi se tudi nova stična točka med GC 116065 ter JP 850061.

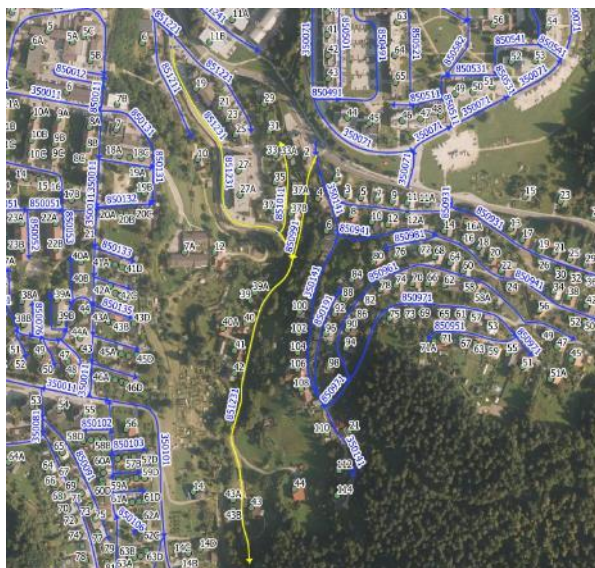

JP 851231 (Cesta v mestni četrti center Ravne XII (Ob Suhi 27 – 43b))

Javno pot 851231 se podaljša po nekdanjem delu poteka JP 850991. Pri tem se JP 850991 skrajša, nekdanjemu segmentu JP 850991, ki je potekal proti HŠ 39 – 42, se spremeni šifra odseka v 851231. Odsek 851231 se podaljša do konca asfalta.



JP 850811 (Cesta v naselju Kefrov mlin)

Javno pot se z namenom vzpostavitve dostopa do objektov s HŠ 2e in 2f podaljša do konca parcele št. 41/2 (KO Brdinje).

2.2.4. Sprememba oštevilčenja



JP 850139 (Cesta v mestni četrti Čečovje XXXVI (Čečovje 19 a, b))

Zaradi spremembe poteka javne poti 850132 se na njenem nekdanjem delu poteka kategorizira javna pot 850139.



JP 850912 (Cesta do kmetije Broman)

Zaradi ureditve zarisa JP 850911 glede na dejanski potek ceste v naravi se po nekdanjem poteku JP 850911 v delu, ki vodi do stika z gozdno cesto 116095 kategorizira javna pot 850912.

2.3. Ostale uskladitve kategorizacije cest

2.3.1. Uskladitve s sosednjimi občinami



LC 350081 (Cesta Ravne – Navrški vrh – Žerjavlje – Žagarjev mlin)

Skladno z dogovorom med upravljavci cest glede stičnih točk na občinskih cestah, se uredi stik z Občino Prevalje po Zemljiško katastrskem načrtu.



LC 350371 (Cesta Prevalje – Strojna mimo Šavra)

Skladno z dogovorom med upravljavci cest glede stičnih točk na občinskih cestah, se uredi stik z Občino Prevalje po Zemljiško katastrskem načrtu.



JP 850371 (Pešpot Dobja vas - Prevalje)

Skladno z dogovorom med upravljavci cest glede stičnih točk na občinskih cestah, se uredi stik z Občino Prevalje po RPE – občinske meje.



JP 850911 (Cesta Ravne na Koroškem – Meležnik - Bromanov mlin)

Skladno z dogovorom med upravljavci cest glede stičnih točk na občinskih cestah, se uredi stik z Občino Prevalje po RPE – občinske meje.



KJ 985012 (Kolesarska steza Dobja vas – Prevalje)

Skladno z dogovorom med upravljavci cest glede stičnih točk na občinskih cestah, se uredi stik z Občino Prevalje po RPE – občinske meje.

4. Predlog sprememb Odloka o kategorizaciji občinskih cest

Na podlagi 39. in 103. člena Zakona o cestah (Uradni list RS, št. 109/10, 48/12, 36/14 – odl. US, 46/15 in 10/18), Uredbe o merilih za kategorizacijo javnih cest (Uradni list RS št. 49/97, 113/09 in 109/10 – ZCes-1), Pravilnika o načinu označevanja javnih cest in o evidencah o javnih cestah in objektih na njih (Uradni list RS št. 49/97, 2/04 in 109/10 – ZCes-1) in 16. člena Statuta Občine Ravne na Koroškem (Uradni list RS, št. 39/1999 in naslednji) je Občinski svet Občine Ravne na Koroškem na ____ seji dne ____ sprejel

O D L O K

o spremembah in dopolnitvah Odloka o kategorizaciji občinskih cest in kolesarskih poti v občini Ravne na Koroškem

1. člen

S tem odlokom se spremeni Odlok o kategorizaciji občinskih cest in kolesarskih poti v Občini Ravne na Koroškem (Uradni list RS, št. 22/2012) v nadaljevanju: Odlok.

2. člen

V 4. členu Odloka se spremeni:

zap. št.	številka odseka	začetek odseka	potek odseka	konec odseka	dolžina odseka v občini [m]	namen uporabe	preostala dolžina odseka [m]
4	350081	350010	Cesta Ravne – Navrški vrh – Žerjavlje – Žagarjev mlin	350330	3.058	V	1.731 - Prevalje
9	350371	G2-112	Cesta Prevalje – Strojna mimo Šavra	350130	3.229	V	7.437 - Prevalje

Spremeni se tudi navedba skupne dolžine lokalnih cest v občini Ravne na Koroškem: 55.258 m.

3. člen

V 7. členu Odloka se spremeni:

zap. št.	številka odseka	začetek odseka	potek odseka	konec odseka	dolžina odseka v občini [m]	namen uporabe	preostala dolžina odseka [m]
2	850012	850010	Cesta v mestni četrti Čečovje II (Parkirišče pred trgovskim domom)	850010	138	V	
10	850061	G2-112	Cesta v naselju Tolsti vrh – Rutnikova kapelica - Kavtičnik	Tolsti vrh 19B	1510	V	
28	850121	350080	Cesta v mestni četrti Čečovje XXVII (CSD)	Čečovje 12	172	V	
29	850131	350010	Cesta v mestni četrti Čečovje XXVIII (Čečovje 7b – 19b)	Čečovje 19b	149	V	
30	850132	350010	Cesta v mestni četrti Čečovje XXVIII (Čečovje 20a – 19b)	Čečovje 19b	68	V	
68	850371	850170	Pešpot Dobja vas - Prevalje	851940	366	p	174 - Prevalje
95	850591	850490	Pešpot v mestni četrti Javornik XVIII (parkirišče Glasbena šola – Javornik 39)	850570	38	p	

116	850811	R1-227	Cesta v naselju Kefrov mlin	Brdinje 2f	560	V	
125	850911	G2-112	Cesta Ravne na Koroškem – Meležnik - Bromanov mlin	350130	4145	V	435 – Prevalje
134	850991	350140	Cesta v mestni četrti Šance X	851230	123	V	
135	851011	851230	Cesta v mestni četrti Šance XI (Ob Suhi 31,33,33a,35,37,37a,b)	Ob Suhi 31	108	V	
142	851054	350130	Dostop do mladinskega doma	mladinski dom	29	V	
152	851131	350130	Cesta v naselju Tolsti vrh XIII (Glavnik)	Stražišče 23	92	V	
167	851231	851220	Cesta v mestni četrti center Ravne XII (Ob Suhi 27 – 43b)	Ob Suhi 43b	677	V	
177	851311	851300	Obrtna cona Log V	Dobja vas 207	491	V	

4. člen

V 7. členu Odloka se doda:

zap. št.	številka odseka	začetek odseka	potek odseka	konec odseka	dolžina odseka v občini [m]	namen uporabe	preostala dolžina odseka [m]
187	850062	G2-112	Cesta do čistilne naprave	Čistilna naprava	109	V	
188	850138	350011	Cesta v mestni četrti Čečovje XXXV (Čečovje 18 a-c)	850131	68	V	
189	850139	850132	Cesta v mestni četrti Čečovje XXXVI (Čečovje 19 a, b)	850138	45	V	
190	850172	850171	Dobja vas	Dobja vas 19	267	V	
191	850712	850711	Cesta v naselju Kotlje XV (Kotlje 169 – Kotlje 183	Kotlje 183	172	V	
192	850774	8500771	Cesta v naselju Kotlje XVI (Kotlje 4b – Kotlje 318)	Kotlje 318	174	V	
193	850775	8500774	Cesta v naselju Kotlje XVII (Kotlje 317 – Kotlje 333)	Kotlje 333	80	V	
194	850776	8500775	Cesta v naselju Kotlje XVIII (Kotlje 333)	parcela 76/17	59	V	
195	850777	8500774	Cesta v naselju Kotlje XIX (Kotlje 317 – Kotlje 331)	Kotlje 331	182	V	
196	850778	8500774	Cesta v naselju Kotlje XX (Kotlje 303 – Kotlje 316)	Kotlje 316	173	V	
197	850912	850911	Cesta do kmetije Broman	Stražišče 34	108	V	
198	851327	851324	Obrtna cona Log XIV	parcela 280/23	124	V	

Spremeni se tudi navedba skupne dolžine javnih poti v občini Ravne na Koroškem: 55.993 m

5. člen

V 8. členu Odloka se spremeni:

zap. št.	številka odseka	začetek odseka	potek odseka	konec odseka	dolžina odseka v občini [m]	namen uporabe	preostala dolžina odseka [m]
2	985012	G2-112	Kolesarska steza Dobja vas - Prevalje	G2-112	509	k	371 - Prevalje

Spremeni se tudi navedba skupne dolžine javnih poti za kolesarje v občini Ravne na Koroškem: 5.226 m.

6. člen

H kategorizaciji občinskih cest določenih s tem odlokom, je bilo v skladu z določili Uredbe o merilih za kategorizacijo javnih cest (Uradni list RS, št. 49/97, 113/09, 109/10) pridobljeno pozitivno mnenje Direkcije Republike Slovenije za infrastrukturo št. _____/____ z dne _____._____.

7. člen

Ta odlok začne veljati osmi dan po objavi v Uradnem listu Republike Slovenije.

Številka: _____ - ____/_____

Datum: _____.____._____

Župan
Občine Ravne na Koroškem
dr. Rožen Tomaž l. r.