



REPUBLIKA SLOVENIJA  
**MINISTRSTVO ZA INFRASTRUKTURO**

DIREKCIJA REPUBLIKE SLOVENIJE ZA INFRASTRUKTURO  
Sektor za vzdrževanje, varstvo cest in prometno varnost

Tržaška cesta 19, 1000 Ljubljana

T: 01 478 80 60  
F: 01 478 80 70  
E: gp.drsc@gov.si  
www.dc.gov.si

OBČINA BRDA		
17 -02- 2017		
prejeto		
org. en.	šifra	prih.
3713-05		2016-02

**Občina Brda**  
**Trg 25. maja 2**  
**5212 Dobrovo v Brdih**



Številka: 37152-242/2016/~~1~~ (899)  
DN: 17/1392, iks 32636/MR  
Datum: 03.02.2017

**Zadeva: Omejitev hitrosti na državni cesti R3-606, odsek 5703 Kanal – Lig – Mišček – Neblo**  
Zveza: dopis št. 3713-05/2016-1, z dne 6.12.2016

V reševanje smo prejeli vaš dopis s katerim predlagate postavitve dodatnih prometnih znakov za omejitev hitrosti v naselju Neblo, na državni cesti R3-606, odsek 5703 Kanal – Lig – Mišček – Neblo, v samem naselju Neblo. Predlog za postavitve dodatnih prometnih znakov za omejitev hitrosti v naselju predlagate zaradi neupoštevanja prometnih znakov, ki označujejo naselje Neblo.

V zvezi s problematiko upoštevanja omejitve hitrosti v naselju vas obveščamo, da postavitve dodatnih prometnih znakov za omejitev hitrosti v naselju ni upravičena. Skladno z Zakonom o pravilih cestnega prometa mora vsak voznik upoštevati postavljene omejitve in prepovedi na cestah. Pri navedenem gre za neupoštevanje določil navedenega zakona in neupoštevanja postavljene prometne signalizacije. Dodatna postavitve prometnih znakov ne bo pripomogla k povečanju upoštevanja najvišje dovoljene hitrosti voznikov, ki že sedaj ne upoštevajo postavljene prometne signalizacije.

Največje upoštevanje prometne signalizacije se običajno doseže, če se na problematičnem območju poskrbi za ostrejši nadzor prometa s strani policije ter kaznovanjem kršiteljev. Glede na navedeno policijo pozivamo k povečanju nadzora prometa na obravnavanem območju državne ceste R3-606, 5703, med km 35,200 in km 35,290 ter na državni cesti R2-402 na območju naselja Neblo.

Drugi vaš predlog se nanaša na postavitve prometnih znakov za omejitev hitrosti na državni cesti R3-606, odsek 5703, od km 33,159 do začetka naselja Neblo, v dolžini 2040 m.

Državna cesta na tem območju poteka na območju izven naselja. Širina vozišča znaša med 4,5 in 5,0 m. Na vozišču, zaradi premajhne širine, niso označene vzdolžne ločilne črte ali robne črte. Ob državni cesti se razpršeno nahajajo posamezni stanovanjski objekti, kateri pa so v večji meri oddaljeni od državne ceste. Državna cesta poteka na območju vinogradov in obdelovalnih površin, kjer se nahajajo posamezni dostopi na zemljišča. Cesta na večjem delu poteka v premi, deloma z nezahtevnimi horizontalnimi krivinami.



Identifikacijska številka za DDV: SI75827735, matična št.: 5300177,  
št. računa pri Banki Slovenije: SI56 0110 0630 0109 972



Območje predlagane omejitve hitrosti na državni cesti R3-606, odsek 5703, med km 33,160 in km 33,400:



Območje predlagane omejitve hitrosti na državni cesti R3-606, odsek 5703, med km 33,400 in km 34,000:



Območje predlagane omejitve hitrosti na državni cesti R3-606, odsek 5703, med km 34,000 in km 34,700:

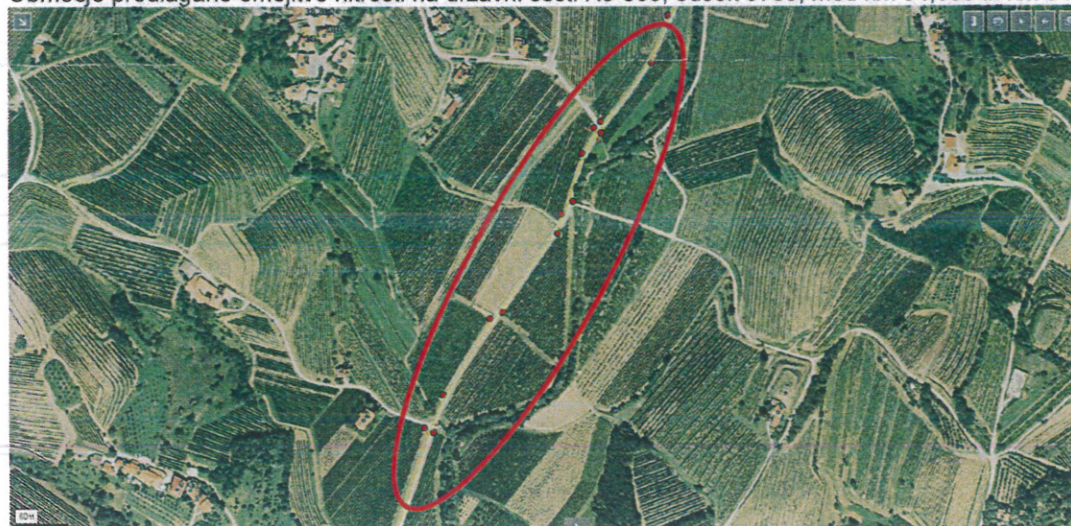



Območje predlagane omejitve hitrosti na državni cesti R3-606, odsek 5703, med km 34,700 in km 35,200:



Začetek in smer naselja Neblo v km 35,200

Potek državne ceste R3-606, odsek 5703, med km 33,200 in km 35,290 na terenu je prikazan na spodnjih fotografijah:











Skladno s 45. členom Zakona o pravilih cestnega prometa mora voznik hitrost in način vožnje prilagoditi poteku, tehničnim in drugim lastnostim ceste, stanju vozišča, preglednosti, vidljivosti, prometnim in vremenskim razmeram, stanju vozila in tovora ter svojim vozniskim sposobnostim tako, da ves čas vožnje obvladuje vozilo oziroma, da ga lahko ustavi pred oviro, ki jo, glede na okoliščine, lahko pričakuje.

Na terenskem ogledu je bilo ugotovljeno, da se glede na tehnične elemente ceste ter ob upoštevanju določil Zakona o pravilih cestnega prometa ne pričakuje doseganja hitrosti 90 km/h, temveč hitrosti od 60 - 70 km/h.

Iz podatkov analize prometnih nesreč, ki temeljijo na evidentiranih prometnih nesrečah Ministrstva za notranje zadeve za obdobje 2004-2014 je sicer razvidno, da se je na obravnavanem odseku državne ceste med km 33,159 in 35,376 v tem obdobju zgodilo sedem prometnih nesreč. Od tega se je šest prometnih nesreč zgodilo v obdobju 2004-2007. V obdobju med letom 2008 in 2014 se je zgodila ena prometna nesreča v letu 2013. Vzroki prometnih nesreč so bili nepravilna smer/stran vožnje, nepravilno prehitevanje, neprilagojena hitrost in neupoštevanje pravil o prednosti.

Pri prometnih nesrečah je prišlo v dveh primerih do bočnega trčenja, v dveh primerih za prevrnitev vozila, ter v enem primeru do trčenja v objekt, oplačenje vozila in povoženje živali. V prometnih nesrečah sta se dve osebi hudo telesno poškodovali (v letu 2004 in 2005) ter dve osebi lažje telesno poškodovali (v letu 2004 in v letu 2013). Na tem delu ceste se je v zadnjih štirih letih zgodilo sedem prometnih nesreč, vendar med vzroki prevladujejo povozi živali, ki niso neposredno povezani z visokimi hitrostmi.

V zvezi s tem vas obveščamo, da se hitrost zunaj naselja v skladu s predpisi lahko omeji glede na obcestni prostor (npr. gostejšo poselitve), vrsto in gostoto priključkov ter križišč, glede na preglednost, elemente in geometrijo ceste, prometno varnost (na podlagi podatkov o povečanem številu prometnih nesrečah na nekem delu odseka) ter glede na lokalne posebnosti, kot so npr. prehod za pešce, avtobusno postajališče, križišče, nivojski prehod ceste preko železniške proge, mostovi ipd. Hitrost se v območju posameznih individualnih hišnih priključkov zunaj naselja ne omejuje, tudi v primeru, če iz priključka ni zagotovljene ustrezne preglednosti.

Glede na obcestni prostor državne ceste R3-606, odsek 5703, med km 33,200 in km 35,290 ter glede na statistiko prometnih nesreč, ki kaže na izboljšanje prometne varnosti na obravnavanem delu odseka v zadnjih letih, ugotavljamo, da postavitve prometnih znakov za omejitev hitrosti na tem delu državne ceste ni upravičena.

S spoštovanjem.

Pripravila:  
Mirijam Rejc, inž.prom.  
DRI Upravljanje investicij d.o.o.



Ljiljana Herga, univ.dipl.inž.geol.,  
namestnica direktorja

po pooblastilu št. 123-12/01/121 z dne 23.9.2015  
vodja Sektorja za vzdrževanje, varstvo cest in prometno varnost

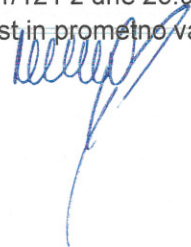

Vročiti:  
- naslovniku

