



OBČINA ŠKOFJA LOKA

Oddelek za pravne zadeve in nepremično premoženje

Mestni trg 15, 4220 Škofja Loka ♦ T: 04 511 23 00 ♦ F: 04 511 23 01 ♦ E: obcina@skofjaloka.si ♦ U: www.skofjaloka.si

Številka: 478-53/2018

Datum: 31.05.2018

OBČINSKEMU SVETU OBČINE ŠKOFJA LOKA

ZADEVA: PREDLOG SKLEPA O UKINITVI STATUSA JAVNEGA DOBRA

Predlagatelj: mag. Miha JEŠE – ŽUPAN

I. UVOD IN PRAVNA PODLAGA

Zakon o graditvi objektov - ZGO-1 (Uradni list RS, št. 102/04 – uradno prečiščeno besedilo, 14/05 – popr., 92/05 – ZJC-B, 93/05 – ZVMS, 111/05 – odl. US, 126/07, 108/09, 61/10 – ZRud-1, 20/11 – odl. US, 57/12, 101/13 – ZDavNepr, 110/13 in 19/15), ki se na podlagi 106. člena Gradbenega zakona (Uradni list RS, št. 61/17) uporablja za postopke, začete pred začetkom uporabe tega zakona, v 23. členu določa pogoje za ukinitvev statusa (grajenega) javnega dobra. Status (grajenega) javnega se odvzame z upravno odločbo, ki jo na podlagi sklepa občinskega sveta po uradni dolžnosti izda občinska uprava. Zahtevo za odvzem statusa poda župan. Zahteva mora biti obrazložena, priloženo pa ji mora biti dokazilo, da nepremičnina oz. njen del, ki ima pridobljen status, ne služi več namenu, zaradi katerega ji je bil status podeljen.

Na podlagi zgoraj citirane določbe 23. čl. ZGO-1 župan Občine Škofja Loka predlaga Občinskemu svetu Občine Škofja Loka, da se s predlaganim sklepom ukine status javnega dobra na naslednjih nepremičninah:

- parc. št. 1146/7 k.o. 2044 - OŽBOLT, v izmeri 534 m²,
- parc. št. 1146/9 k.o. 2044 - OŽBOLT, v izmeri 269 m²,
- parc. št. 940/24 k.o. 2034 - PUŠTAL - del, v izmeri 246 m²,
- parc. št. 1694/6 k.o. 2028 - DORFARJE, v izmeri 40 m²,
- parc. št. 1189/7 k.o. 2042 - ZMINEC - del, v približni izmeri 130 m²,
- parc. št. 1209/12 k.o. 2030- SUHA, v izmeri 24 m²,
- parc. št. 1391/5 k.o. 2029- STARI DVOR - del, v približni izmeri 100 m²,
- parc. št. 1391/6 k.o. 2029- STARI DVOR, v izmeri 258 m²,
- parc. št. 1373/1 k.o. 2031- GODEŠIČ, v izmeri 514 m²,
- parc. št. 1086/4 k.o. 2026- PEVNO, v izmeri 3 m²,
- parc. št. 397/24 k.o. 2041- VISOKO, v izmeri 262 m²,
- parc. št. 397/29 k.o. 2041- VISOKO, v izmeri 55 m²,
- parc. št. 400/2 k.o. 2041- VISOKO, v izmeri 140 m²,

II. OBRAZLOŽITEV ZAHTEVE ZA UKINITEV STATUSA JAVNEGA DOBRA

1. na nepremičninah parc. št. 1146/7 in 1146/9 k.o. 2044 - OŽBOLT

Na Občino Škofja Loka smo prejeli vlogo občana, s katero predlaga menjavo nepremičnin in sicer da se njegova zemljišča, ki so bila v lanskem letu odmerjena za cest Hrastnika - Sv. Andrej zamenja za parcelo št. 1146/9, k.o. Ožbolt, ki ima status javnega dobra.

V letu 2017 je Občina Škofja Loka naročila odmero kategorizirane javne poti JP 901731 "Hrastnica - Sv. Andrej". Ugotovljeno je bilo, da cesta deloma poteka po zemljiščih v lasti vlagatelja pobude za ukinitvev statusa javnega dobra in sicer po parcelah:

št.	šifra k.o.	ime k.o.	številka	Površina m ²
1	2044	OŽBOLT	358/2	477
2	2044	OŽBOLT	357/6	225
3	2044	OŽBOLT	324/2	535
4	2044	OŽBOLT	357/4	737
5	2044	OŽBOLT	314/6	2320
6	2044	OŽBOLT	333/3	752
7	2044	OŽBOLT	357/2	637
8	2044	OŽBOLT	333/2	2275
9	2044	OŽBOLT	326/4	10
10	2044	OŽBOLT	325/5	29
11	2044	OŽBOLT	326/2	1448
12	2044	OŽBOLT	324/3	99

skupaj:
9544

Iz DOF posnetka izhaja, da parcela št. 1146/9, k.o. 2044 OŽBOLT, v izmeri 269 m², glede katere pobudnik predlaga menjavo, v naravi predstavlja dvorišče in travnik ob stanovanjskem objektu njegovi v lasti. Pobudniku bi bilo možno v menjavo ponuditi tudi parcelo št. 1146/7, v izmeri 534 m², ki v naravi predstavlja gozd in z vseh strani meji na parcele v njegovi lasti. Glede na to, da parceli št. 1146/9 in 1146/9, obe k.o. 2044 - OŽBOLT (v skupni površini 803 m²), v naravi ne predstavljata pot in nista v javni rabi, je predlagana ukinitvev statusa javnega dobra. Ukinitvi statusa bo nato sledila za parcele št. 314/6, 324/2, 324/3, 325/5, 326/2, 326/4, 333/2, 333 /3, 357/2, 357/4, 357/6, 358/2, vse k.o. 2044 - OŽBOLT, ki v naravi predstavljajo cesto in so v lasti pobudnika.

Krajevna skupnost Škofja Loka - Mesto je zaprosilo za mnenje glede ukinitvev statusa javnega dobra in menjave parcel obravnavala na 13. seji, dne 20.03.2018. Iz dopisa z dne 06.04.2018 izhaja, da se člani sveta KS strinjajo z ukinitvijo statusa javnega dobra in menjavo parcel.

2. na delu nepremičnine parc. št. 940/24 k.o. 2034 - PUŠTAL

Na Občino Škofja Loka smo prejeli vlogo občana, s katero zaproša občino za izdajo soglasja za poseg na javnem dobru, na delu parcele 940/24, k.o. 2034 - PUŠTAL. Soglasje je potreboval zaradi inšpekcijskega nadzora, ker je na delu predmetne parcele ob potoku Hrastnica postavil betonske plošče, da bi preprečil odnašanje brežine.

Po parceli 940/24, k.o. 2034 - PUŠTAL poteka kategorizirana lokalna cesta LC 401091 "Škofja Loka - Petačev graben". Del parcele, na katerem je vlagatelj opravil poseg, predstavlja zemljišče - brežino, med vodotokom Hrastnica in zemljiščem v lasti vlagatelja. Ker to zemljišče ne predstavlja javne ceste in posledično ni v javni rabi, je predlagano, da se zemljišče odmeri ter predmetni del parcele, po ukinitvi statusa javnega dobra, proda vlagatelju. S tem, ko bo postal lastnik zemljišča, bo odpadla tudi potreba po izdaji soglasja za izvedene posege.

Krajevna skupnost Škofja Loka - Mesto je zaprosilo za mnenje glede ukinitve statusa javnega dobra obravnavala na 13. seji, dne 20.03.2018. Iz dopisa z dne 06.04.2018 izhaja, da se člani sveta KS strinjajo z ukinitvijo statusa javnega dobra.

Na podlagi pozitivnega mnenja KS je vlagatelj že naročil parcelacijo nepremičnine, tako da je rezervirana nova parcelna številka in znana površina parcele, ki bo v zemljiški kataster vpisana po pravnomočnosti odločbe o parcelaciji, to je parcela št. 940/26, v izmeri 246 m².

3. na nepremičninah parc. št. 1694/6 k.o. 2028 - DORFARJE

Elektro Gorenjska d.d. je prestavila obstoječo in zgradila nadomestno TP Forme. Izgradnja nadomestne TP Forme je potekala na parceli 1694/6, k.o. 2028 - DORFARJE. Predmetna parcela je nastala iz parcele 1694/1, tako, da se je odmeril del parcele v izmeri 40 m², ki v naravi ne predstavlja ceste ter preostali del parcele, ki v naravi predstavlja cesto in ima samostojno parcelno številko 1694/5. Vse navedeno je razvidno tudi iz priloženega DOF posnetka.

Krajevna skupnost Sv. Duh je z dopisom z dne 06.04.2018 podala pozitivno mnenje glede ukinitve statusa javnega dobra.

4. na delu nepremičnine parc. št. 1189/7 k.o. 2042 - ZMINEC

Na Občino Škofja Loka smo prejeli vlogo dveh občanov, obe za odkup dela parcele št. 1189/7, k.o. 2042 - ZMINEC in sicer eden od občanov želi odkupiti del parcele - slepi krak, ki se odcepi od javne poti proti poljanski obvoznici in trafo postaji, drugi občan pa želi poleg tega dela še pas parcele vzdolž kategorizirane javne poti (ob parcelah 141/1 in *15).

Iz priloženega DOF posnetka izhaja, da po parceli 1189/7 k.o. 2042 - ZMINEC poteka kategorizirana javna pot JP 901633 "Odcep Bodovlje 23" in lokalna cesta LC 401101 "Bodovlje - Frane - Hrib. - Kopač". Po delu parcele, za katerega nakup sta zainteresirani obe stranki, ne poteka nobena kategorizirana pot in ni v javni rabi.

Krajevna skupnost Zminec je zaprosilo za mnenje glede ukinitve statusa javnega dobra obravnavala na 18. seji, dne 09.03.2018. Iz izvlečka zapisnika izhaja, da KS daje pozitivno mnenje glede ukinitve statusa javnega dobra za del parcele 1189/7, ki v naravi predstavlja slepi krak, za pas parcele ob cesti pa je mnenje glede ukinitve statusa negativno.

Predlagano je, da se status javnega dobra ukine le na delu parcele, glede katerega je bilo pridobljeno pozitivno mnenje krajevne skupnosti.

5. na nepremičnini parc. št. 1209/12 k.o. 2030- SUHA

V letu 2017 je na zahtevo stranke potekal geodetski postopek ureditve meje in združitve njenih parcel v k.o. 2030 - SUHA. V postopku se je izkazalo, da po delu parcele v lasti stranke, v površini 8 m², poteka občinska cesta, zato je bilo s postopkom izravnave meje teh 8 m² združenih s parcelo 1290/4, javno dobro. Stranka je predlagala, da se namesto plačila

odškodnine v denarju za teh 8 m², izvede "menjava" za zemljišče parc. št. 1209/12, v površini 24 m² (z doplačilom stranke).

Iz DOF posnetka izhaja, da predmetna parcela predstavlja delno pot, delno pa travnik. Pot predstavlja dostop izključno do stanovanjskega objekta v lasti stranke in ne služi javni rabi, zato je predlagana ukinitve statusa javnega dobra.

Krajevna skupnost Trata je zaprosilo za mnenje glede ukinitve statusa javnega dobra obravnavala na 19. seji ter z dopisom z dne 04.05.2018 posredovala sklep št. 19/7/1 iz katerega izhaja, da KS Trata daje pozitivno mnenje glede ukinitve statusa javnega dobra in menjave nepremičnin.

6. na delu nepremičnine parc. št. 1391/5 in na nepremičnini parc. št. 1391/6, k.o. 2029-STARI DVOR

Občina Škofja Loka je v letu 2017 prodala parcelo 130/1, k.o. 2029 - STARI DVOR. Javni dostop do predmetne parcele je potekal po nekategorizirani poti na parceli št. 1391/1, k.o. 2029 - STARI DVOR. Novi lastnik predmetne nepremičnine, Limos investicije d.o.o., Škofja Loka, je lastnik tudi sosednjih nepremičnin, zato želi zaokrožiti svoje zemljišče z odkupom parcele 1391/6, ki poteka med njegovimi parcelami.

Na delu parcele 1391/5, k.o. 2029 - STARI DVOR bo izvedena ureditev obstoječega uvoza do zemljišč v lasti Limosa d.o.o. in Rant Janeza s.p. Uvoz, ki bo ostal del javne ceste, bo urejen na tudi po severnem delu parcele 1391/5, ki se nahaja med občinsko parcelo 156/2 in parcelo 160/3 (v lasti Petrol d.d.). Predlagano je, da se na južnem delu parcele 1391/5 status javnega dobra ukine in zemljišče proda investitorjema (ker bo šlo za zasebno cesto), na severnem delu, kjer bo uvoz na Kidričevo cesto pa se status javnega dobra ohrani.

Krajevna skupnost Trata je zaprosilo za mnenje glede ukinitve statusa javnega dobra obravnavala na 19. seji, ter z dopisom z dne 04.05.2018 posredovala sklep št. 19/7/2 iz katerega izhaja, da KS Trata daje negativno mnenje glede ukinitve statusa javnega dobra. Kot razlog navaja, da mora biti najprej predstavljen nov projekt obnove Kidričeve ceste in vsi uvozi/izvozi na cesto. Potrebno je poiskati ustrezen rešitev uvoz/izvoz, ki bo zmanjšala število obstoječih priključkov (Petrol - uvoz/izvoz in še nov povečan priključek). Trenutno tudi še ni jasno kako bo v bodoče tekla kolesarski in peš promet na tem delu in bi predlagana rešitev v naprej omejila iskanje optimalnejših rešitev.

Glede argumentov krajevne skupnosti za negativno mnenje smo za stališče zaprosili oddelek občinske uprave, pristojen za promet. Prejeli smo pojasnilo, da je projekt »Rekonstrukcija Kidričeve ceste (Stari Dvor - KGZ)«, uvrščen v Proračun Občine Škofja Loka. Namen projekta je ureditev dotrajanega odseka, s poudarkom na pešicah in kolesarjih ter ureditvijo avtobusnih postajališč, skupaj z meteorno kanalizacijo. Izvedba bo potekala v treh fazah od leta 2019 do leta 2021. V letu 2018 načrtujejo pripravo projektne in investicijske dokumentacije. Omenjeni priključek ni nov, temveč gre za obstoječega, ki se preureja, še vedno pa ostaja v javni lasti, tako da ukinitve javnega dobrega na južnem delu nima neposredne veze s Kidričevo cesto in samim priključkom.

Kot izhaja iz pojasnil oddelka, pristojnega za promet, ukinitve statusa javnega dobra izven območja urejanja obstoječega uvoza na Kidričevo cesto (kjer se ohranja status javnega dobra), nima nobene povezave z rekonstrukcijo Kidričeve ceste. Prav tako na njej ne bo možno urejanje peš in kolesarskega prometa, saj nima povezave z javnimi površinami (z vseh strani meji na zemljišča v lasti poslovnih subjektov).

Glede na vse zgoraj navedeno je ni dvoma, da parcela št. 1391/6 in južni del parcele 1391/5, k.o. 2029 - STARI DVOR, ne služita javni rabi, zato je status javnega dobra na teh zemljiščih nepotreben. Predlagamo, da se kljub negativnemu mnenju Krajevne skupnosti Trata, javno dobro ukine na parceli št. 1391/6 in na južnem delu parcele 1391/5, k.o. 2029 -

STARI DVOR (ki bo po zaključku ureditve obstoječega uvoza in parcelaciji imel samostojno parcelno številko).

7. na nepremičnini parc. št. 1373/1 k.o. 2031- GODEŠIČ

Občina Škofja Loka želi urediti zemljiškoknjižno stanje na lokalni cesti LC 401117 "Godešič - Reteče - Zg. Senica". Del ceste poteka tudi po parceli št. 487/1, k.o. 2031 - Godešič, v izmeri 59 m², v lasti fizične osebe. Lastnica predmetne parcele želi, da se ji za zemljišče namesto odškodnine v denarju izroči nadomestno zemljišče in sicer parcela št. 1373/1, k.o. 2031 - Godešič, v izmeri 514 m², pri čemer je razliko v površini pripravljena doplačati v denarju. Iz DOF posnetka izhaja, da predmetna parcela v naravi predstavlja travnik, ki meji na zemljišče v lasti predlagateljice menjave (parcelo št. 487/2), zato je predlagana ukinitve statusa javnega dobra.

Za mnenje glede ukinitve statusa javnega dobra smo dne 27.03.2018 zaprosili Krajevno skupnost Godešič. Prejeli smo informacijo, da je svet KS zaprosilo občine obravnaval na 22. seji ter da je soglašal z ukinitvijo statusa javnega dobra (elektronsko sporočilo predsednika KS Godešič, z dne 22.05.2018), pisnega odgovora pa do današnjega dne še nismo prejeli.

8. na nepremičnini parc. št. 1086/4 k.o. 2026- PEVNO

Na Občino Škofja Loka smo prejeli vlogo občana, s katero predlaga menjavo nepremičnin v k.o. 2026 - PEVNO in sicer menjavo njegove parcele št. 290/7, v izmeri 15 m², po kateri v naravi poteka cesta in je v njegovi lasti, za parcelo št. 1086/4, v izmeri 3 m², ki ima status javnega dobra je v naravi del njegovega dvorišča. Vlogi je priložil tudi grafični prikaz parcel, glede katerih predlaga menjavo.

Krajevna skupnost Stara Loka - Podlubnik je zaprosilo za mnenje glede ukinitve statusa javnega dobra obravnavala na 4. dopisni in sprejela sklep, da se strinja z ukinitvijo statusa javnega dobra in menjavo nepremičnin, kar izhaja iz dopis, z dne 30.05.2018.

9. na nepremičninah parc. št. 397/24, 397/29 in 400/2 k.o. 2041- VISOKO

Občina Gorenja vas - Poljane je v letu 2015 od Občine Škofja Loka odkupila solastniški delež na parceli *43, k.o. Visoko (sedaj parcela 364/5), ki v naravi predstavlja Dvorec Visoko. S tem je postala izključni lastnik predmetne nepremičnine (delež 1/1). Za normalno rabo in učinkovito upravljanje z objektom, lastnik objekta potrebuje tudi lastništvo na funkcionalnem zemljišču. V letu 2017 je bila z namenom določitve funkcionalnega zemljišča odmerjena cesta, ki vodi okrog objekta. Zemljišče med objektom in cesto predstavlja funkcionalno zemljišče dvorca Visoko in je namenjeno prodaji Občini Gorenja vas - Poljane - lastniku objekta. Znotraj tako odmerjenega funkcionalnega zemljišča sta ob parcelaciji nastali tudi parceli 397/24 in 400/2, k.o. 2041 - VISOKO, ki imata status javnega dobra.

Ob odmeri ceste je nastala tudi parcela št. 397/29, ki ima status javnega dobra in v naravi predstavlja travnik. Predmetna parcela meji na zemljišča v lasti fizične osebe, ki je lastnik parcele 344/2, po kateri v naravi poteka nekategorizirana pot okrog dvorca Visoko. Po ukinitvi statusa javnega dobra je predvidena menjava navedenih parcel.

Krajevna skupnost Log je zaprosilo za mnenje glede menjave parcel in ukinitve statusa javnega dobra obravnavala na 8. seji, dne 30.05.2018. Prejeli smo informacijo, da je svet KS soglašal z ukinitvijo statusa javnega dobra (ustno sporočilo tajnice KS), pisnega odgovora pa do današnjega dne še nismo prejeli in bo predložen naknadno.

III. PREDLOG SKLEPA

Iz gornjih obrazložitev izhaja, da nepremičnine parc. št. 1146/7 in 1146/9 k.o. 2044 - OŽBOLT, 940/24 k.o. 2034 - PUŠTAL - del, 1694/6 k.o. 2028 - DORFARJE, 1189/7 k.o. 2042 - ZMINEC - del, 1209/12 k.o. 2030- SUHA, 1391/5 - del in 1391/6, k.o. 2029- STARI DVOR, 1373/1 k.o. 2031- GODEŠIČ, 1086/4 k.o. 2026- PEVNO ter 397/24, 397/29 in 400/2 k.o. 2041- VISOKO, danes dejansko ne služijo javni rabi, zato je podeljen status javnega dobra na teh nepremičninah izgubil na svojem pomenu.

Glede na vse navedeno župan Občine Škofja Loka Občinskemu svetu Občine Škofja Loka predlaga, da se na predhodno navedenih nepremičninah statusa javnega dobra ukine ter da sprejme naslednji

s k l e p :

Občinski svet Občine Škofja Loka sprejme sklep o ukinitvi statusa javnega dobra na nepremičninah parc. št. 1146/7 in 1146/9 k.o. 2044 - OŽBOLT, 940/24 k.o. 2034 - PUŠTAL - del, ki bo parcelaciji imel samostojno parcelno številko, 1694/6 k.o. 2028 - DORFARJE, 1189/7 k.o. 2042 - ZMINEC - del ki bo parcelaciji imel samostojno parcelno številko, 1209/12 k.o. 2030- SUHA, 1391/5 - del ki bo parcelaciji imel samostojno parcelno številko in 1391/6 k.o. 2029- STARI DVOR, 1373/1 k.o. 2031- GODEŠIČ, 1086/4 k.o. 2026- PEVNO, ter 397/24, 397/29 in 400/2 k.o. 2041- VISOKO, v predloženem besedilu.



mag. Miha JEŠE
ŽUPAN

PRILOGE:

- predlog Sklepa o ukinitvi statusa grajenega javnega dobra
- izpisek iz zemljiškega katastra za vse parcele - 13 x
- DOF posnetek parcel, katerim se ukinja status javnega dobra, s prikazom cest - 9x
- mnenje krajevne skupnosti - 7x
- elektronsko sporočilo predsednika KS Godešič, z dne 22.5.2018
- prikaz sprememb po parcelaciji parcele št. 940/24, k.o. 2034 - PUŠTAL

PREDLOG SKLEPA

Na podlagi 23. člena Zakona o graditvi objektov (Uradni list RS, št. 102/04 – uradno prečiščeno besedilo, 14/05 – popr., 92/05 – ZJC-B, 93/05 – ZVMS, 111/05 – odl. US, 126/07, 108/09, 61/10 – ZRud-1, 20/11 – odl. US, 57/12, 101/13 – ZDavNepr, 110/13 in 19/15) v zvezi s 106. in 126. členom Gradbenega zakona (Uradni list RS, št. 61/17) in 16. člena Statuta Občine Škofja Loka (Uradni list RS, št. 11/13 - uradno prečiščeno besedilo), je Občinski svet Občine Škofja Loka na svoji redni seji, dne, sprejel:

SKLEP

o ukinitvi statusa javnega dobra

1. člen

Občinski svet Občine Škofja Loka je odločil, da se ukine status javnega dobra na naslednjih nepremičninah:

- parc. št. 1146/7 k.o. 2044 - OŽBOLT, v izmeri 534 m²,
- parc. št. 1146/9 k.o. 2044 - OŽBOLT, v izmeri 269 m²,
- parc. št. 940/24 k.o. 2034 - PUŠTAL - del ki bo po zaključenem postopku parcelacije imel samostojno parcelno številko, v izmeri 246 m²,
- parc. št. 1694/6 k.o. 2028 - DORFARJE, v izmeri 40 m²,
- parc. št. 1189/7 k.o. 2042 - ZMINEC - del ki bo po zaključenem postopku parcelacije imel samostojno parcelno številko, v približni izmeri 130 m²,
- parc. št. 1209/12 k.o. 2030- SUHA, v izmeri 24 m²,
- parc. št. 1391/5 k.o. 2029- STARI DVOR - del ki bo po zaključenem postopku parcelacije imel samostojno parcelno številko, v približni izmeri 100 m²,
- parc. št. 1391/6 k.o. 2029- STARI DVOR, v izmeri 258 m²,
- parc. št. 1373/1 k.o. 2031- GODEŠIČ, v izmeri 514 m²,
- parc. št. 1086/4 k.o. 2026- PEVNO, v izmeri 3 m²,
- parc. št. 397/24 k.o. 2041- VISOKO, v izmeri 262 m²,
- parc. št. 397/29 k.o. 2041- VISOKO, v izmeri 55 m²,
- parc. št. 400/2 k.o. 2041- VISOKO, v izmeri 140 m²,

2. člen

Na nepremičninah iz prejšnjega člena pridobi lastninsko pravico Občina Škofja Loka, matična št. 5883318000, v deležu 1/1.

3. člen

Po uveljavitvi tega sklepa občinska uprava Občine Škofja Loka izda ugotovitveno odločbo o ukinitvi statusa javnega dobra na nepremičninah iz 1. člena tega sklepa.

4. člen

Po pravnomočnosti odločbe iz prejšnjega člena občinska uprava pošlje odločbo pristojnemu sodišču, ki po uradni dolžnosti, pri nepremičninah iz 1. točke tega sklepa, iz zemljiške knjige izbriše zaznambo o javnem dobru.

5. člen

Sklep se objavi v Uradnem glasilu slovenskih občin in začne veljati naslednji dan po objavi.

V Škofji Loki, dne

Številka: 478-053/2018

Župan Občine Škofja Loka:
mag. Miha JEŠE



IZRIS PARCELE

Parcela: katastrska občina 2044 OŽBOLT številka parcele 1146/7

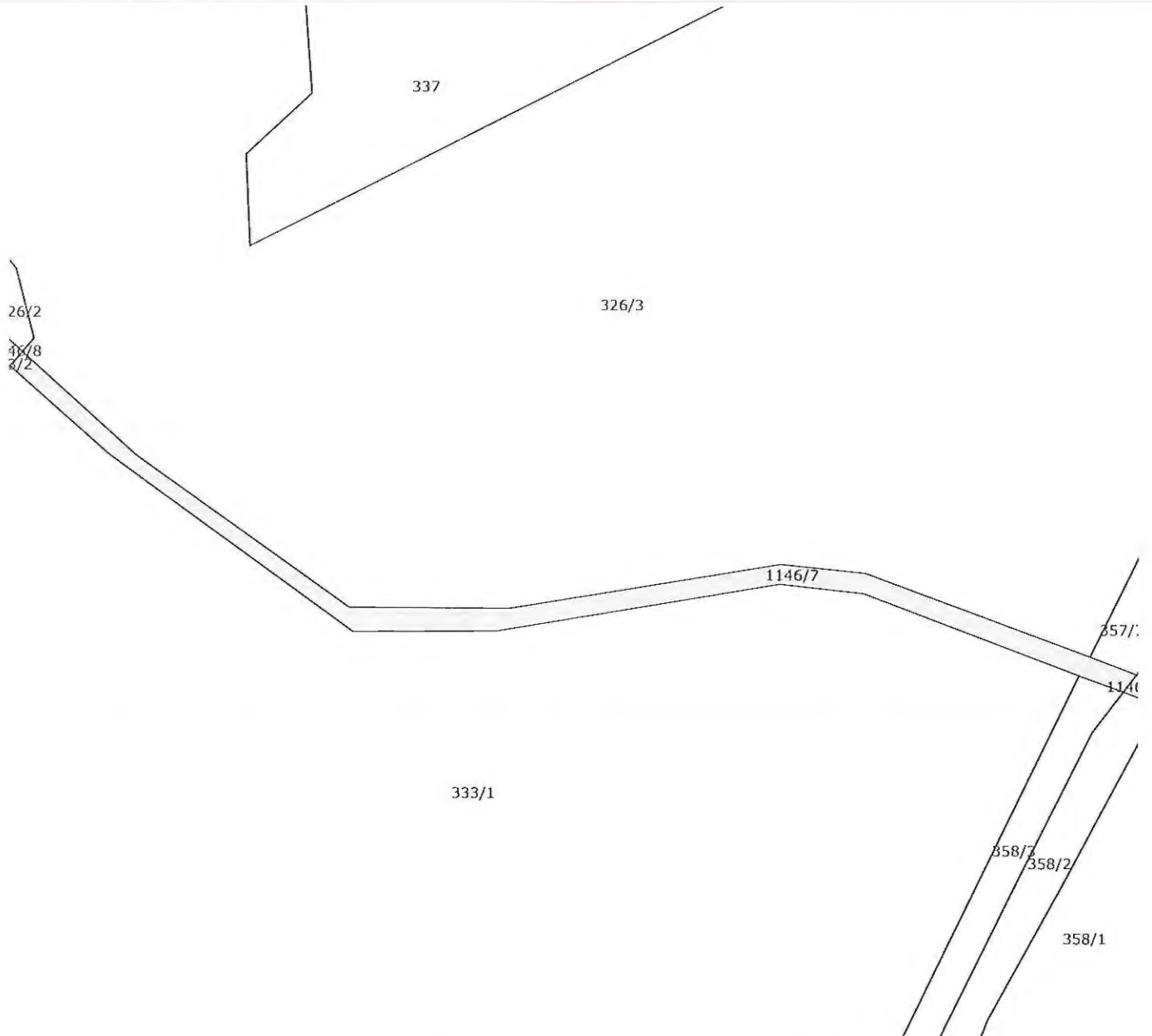

Približno 40 m

Informativno merilo 1 : 1000

Legenda oznak:

- Parcelna meja
- Meja parcelnega dela
- Meja katastrske občine

Stanje evidence zemljiškega katastra za izbrano parcelo na dan 01.06.2018

Vir podatkov: Geodetska uprava Republike Slovenije
Transakcijska številka: 1100860884451
Izris pripravil/-a: Polona Gortnar

Izris parcele je izdelan na podlagi evidence zemljiškega katastra, ki jo vodi Geodetska uprava RS in se ne šteje kot potrjeno v smislu 115. člena Zakona o evidentiranju nepremičnin (Uradni list RS, št. 47/2006 in nasl.) in Pravilnik o vrstah in vsebini potrdil iz zbirke geodetskih podatkov ter o načinu izkazovanja podatkov (Uradni list RS, št. 69/2012). Podatkov o mejah parcel ter numerično merilo iz tega izrisa se ne sme neposredno uporabljati za ugotavljanje poteka mej po podatkih zemljiškega katastra.

© Geodetska uprava Republike Slovenije



IZRIS PARCELE

Parcela: katastrska občina 2044 O?BOLT številka parcele 1146/9



Legenda oznak:

- Parcelna meja
- Meja parcelnega dela
- ▬ Meja katastrske občine

Stanje evidence zemljiškega katastra za izbrano parcelo na dan 01.06.2018

Vir podatkov: Geodetska uprava Republike Slovenije
Transakcijska številka: 1100860884602
Izris pripravil/-a: Polona Gortnar

Izris parcele je izdelan na podlagi evidence zemljiškega katastra, ki jo vodi Geodetska uprava RS in se ne šteje kot potrdilo v smislu 115. člena Zakona o evidentiranju nepremičnin (Uradni list RS, št. 47/2006 in nasl.) in Pravilnik o vrstah in vsebini potrdil iz zbirk geodetskih podatkov ter o načinu izkazovanja podatkov (Uradni list RS, št. 69/2012). Podatkov o mejah parcel ter numerično merilo iz tega izrisa se ne sme neposredno uporabljati za ugotavljanje poteka mej po podatkih zemljiškega katastra.

© Geodetska uprava Republike Slovenije

Infrastruktura (vir Občina) > Cestno omrežje (BCP)



Krajevna skupnost Škofja loka - mesto

Mestni trg 15

4220 Škofja Loka

Občina Škofja Loka

Oddelek za pravne zadeve in nepremično premoženje

Mestni trg 15

4220 Škofja Loka

Številka: 478-24/2018

Datum: 6.4.2018

		OBČINA ŠKOFJA LOKA ŠKOFJA LOKA	
Prejeto:	09-04-2018	SIG. ZNAK:	1300
Vred.:	-	Pril.:	-
Številka zadeve: 478-24/2018-3			

ZADEVA: ODGOVOR NA ZAPROSILO ZA MNENJE

Spoštovana,

V nadaljevanju posredujem izsek zapisnika 13. seje KS Škofja Loka-mesto z dne 20.03.2018, kjer so svetniki soglasno sprejeli in podprli ukinitiv statusa javnega parcele št. 1146/9 in 1146/7, obe k.o. 2044-OŽBOLT, v naravi ne predstavljata pot in nista v javni rabi.

AD. 3 Zaposilo za mnenje

Z Občine Škofja Loka smo prejeli dve vlogi »Zaposilo za mnenje«.

Druga vloga Ivane Ruparja, Sv. Andrej 38, Škofja Loka, s katero predlaga menjavo nepremičnin in sicer, da se njegova zemljišča, ki so bila v lanskem letu odmerjena za cesto Hrastnica-Sv. Andrej zamenja za parcelo št. 1146/9, k.o. Ožbolt.

Sprejet je bil naslednji:

Sklep št. 12/3: Svetniki se strinjajo z izdajo soglasja v zadevi št. 478-24/2018 svetniki prav tako soglašajo z ukinitvijo statusa javnega dobra parcele št. 1146/9 in 1146/7, obe k.o. 2044-OŽBOLT kot izhaja iz zaprosila za mnenje z dne 13.3.2018.

Lep pozdrav,

Pripravila:

Nina Kemperle

Poslati:

- osebno
- arhiv, tu

Predsednik Sveta KS
Valentin Jesenovec



Začetni prikaz

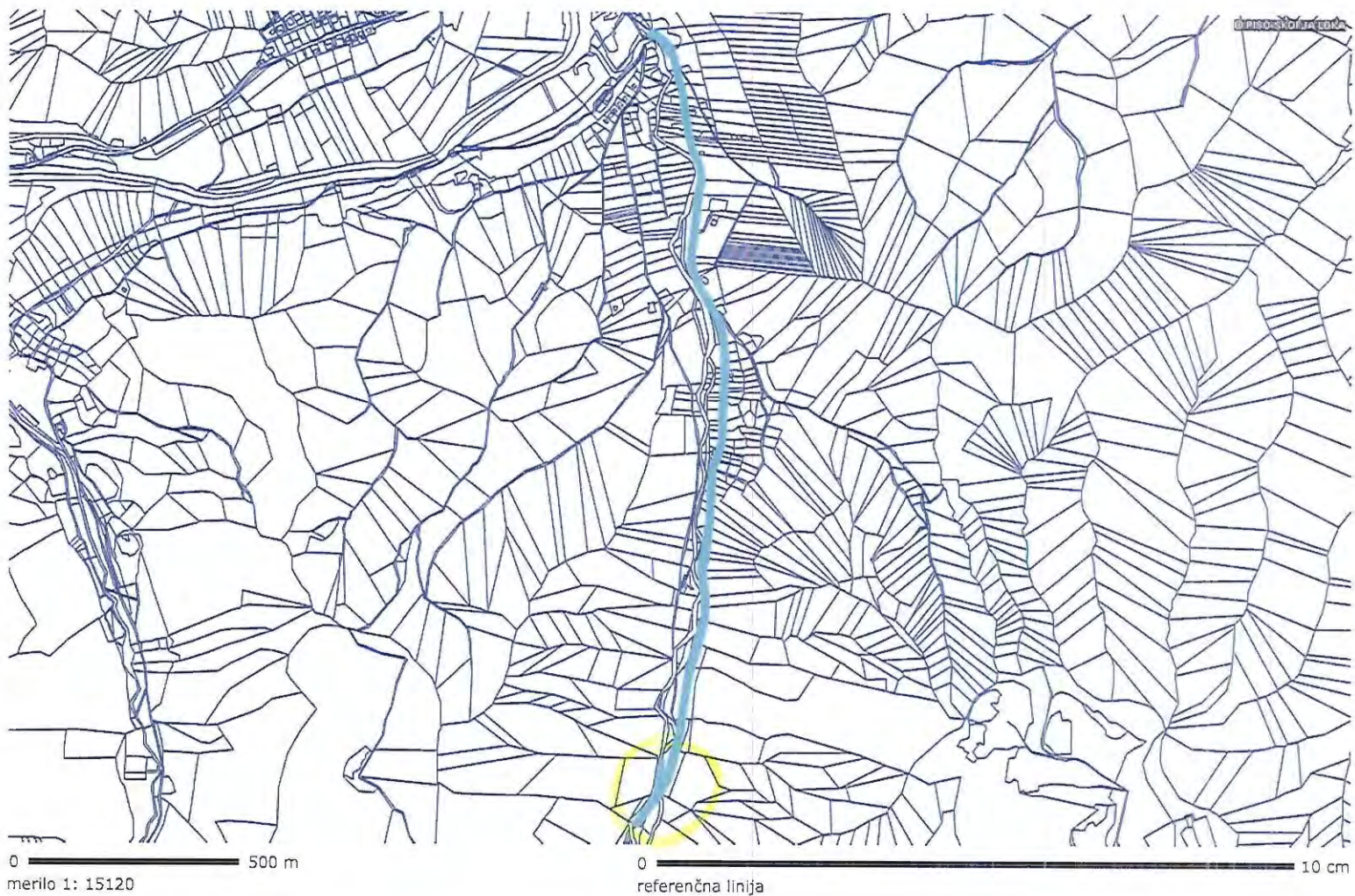

OZNAČENA PARCELA: katastrska občina: 2034-PUŠTAL, parcela: 940/24



Infrastruktura (vir Občina) > Cestno omrežje (BCP)

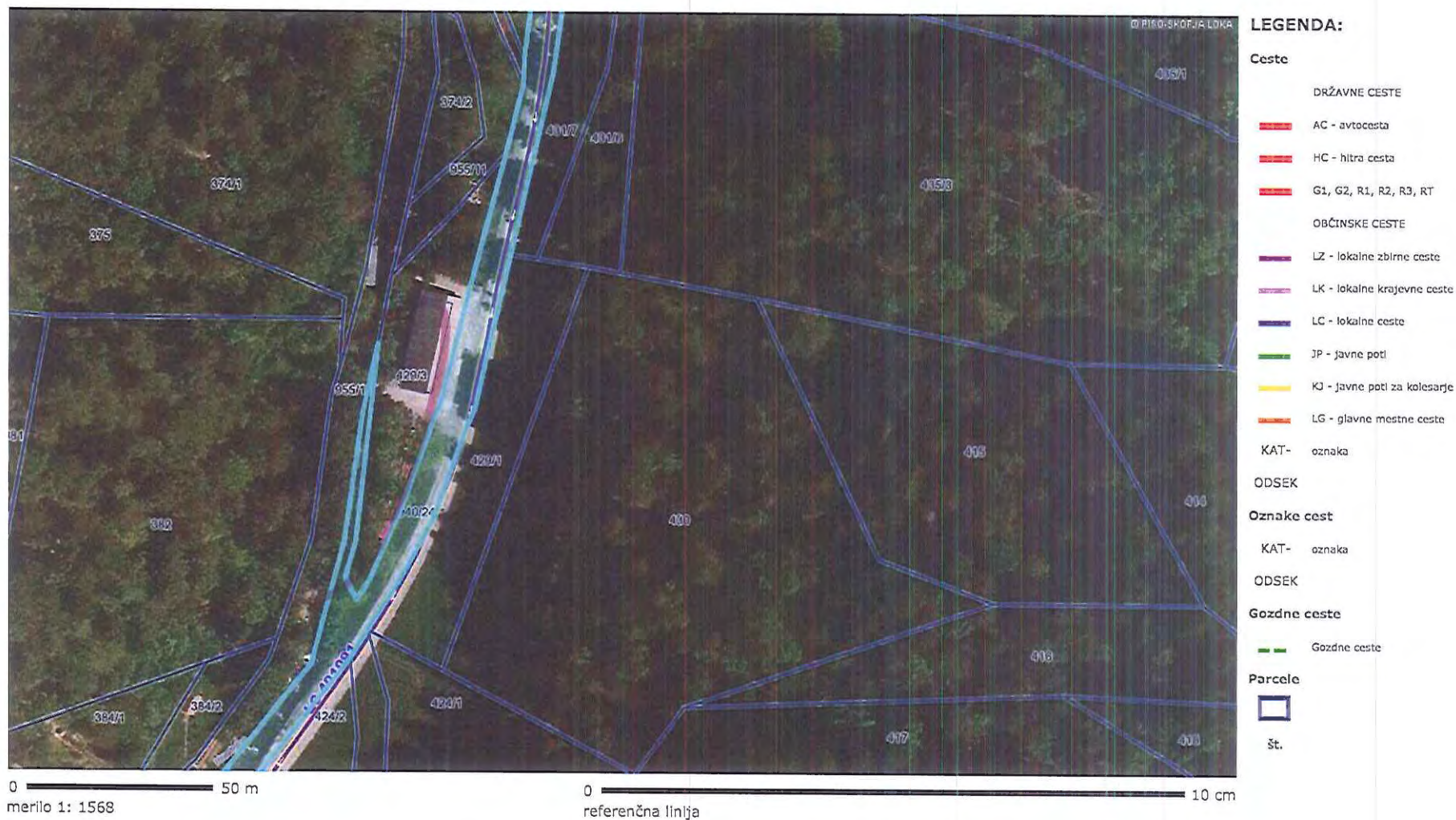

OZNAČENA PARCELA: katastrska občina: 2034-PUŠTAL, parcela: 940/24

Krajevna skupnost Škofja loka - mesto

Mestni trg 15

4220 Škofja Loka

Občina Škofja Loka

Oddeljek za pravne zadeve in nepremično premoženje

Mestni trg 15

4220 Škofja Loka

Številka: 478-2/2018

Datum: 6.4.2018

		OBČINA ŠKOFJA LOKA ŠKOFJA LOKA	
Prejeto:	09-04-2018	SIG. ZNAK:	1300
Vred:	-	Pril:	-
Številka zadeve: 478-2/2018-4			

ZADEVA: ODGOVOR NA ZAPROSILO ZA MNENJE

Spoštovana,

V nadaljevanju posredujem izsek zapisnika 13. seje KS Škofja Loka-mesto z dne 20.03.2018, kjer so svetniki soglasno sprejeli in podprli ukinitev statusa javnega dobra in prodaje parcele št. 940/24, k.o. 2034 – Puštal, ki v naravi ne predstavlja ceste.

AD. 3 Zaposilo za mnenje

Z Občine Škofja Loka smo prejeli dve vlogi »Zaprosila za mnenje«.

Prva vloga ~~Starmar Franca, Saha 25, Škofja Loka~~, s katero naproša Občino za izdajo soglasja za poseg na javnem dobrem, na delu parcele 940/24, k.o. 2034-Puštal. Soglasje se potrebuje zaradi inšpekcijskega nadzora, da bi preprečil odnašanje brežine.

Sprejet je bil naslednji:

Sklep št. 12/3: Svetniki se strinjajo z izdajo soglasja za zadevo št. 478-2/2018 z dne 13.3.2018 za poseg v javno dobro na delu parcele, ukinitve statusa javnega dobra in prodaja parcele št. 940/24, k.o. 2034-Puštal, ki v naravi ne predstavlja ceste.

Lep pozdrav,

Pripravila:

Nina Kemperle

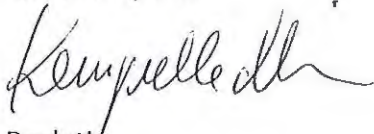

Poslati:

- osebno
- arhiv, tu

Predsednik/Sveta KS

Valentin Jesenovec



3/7

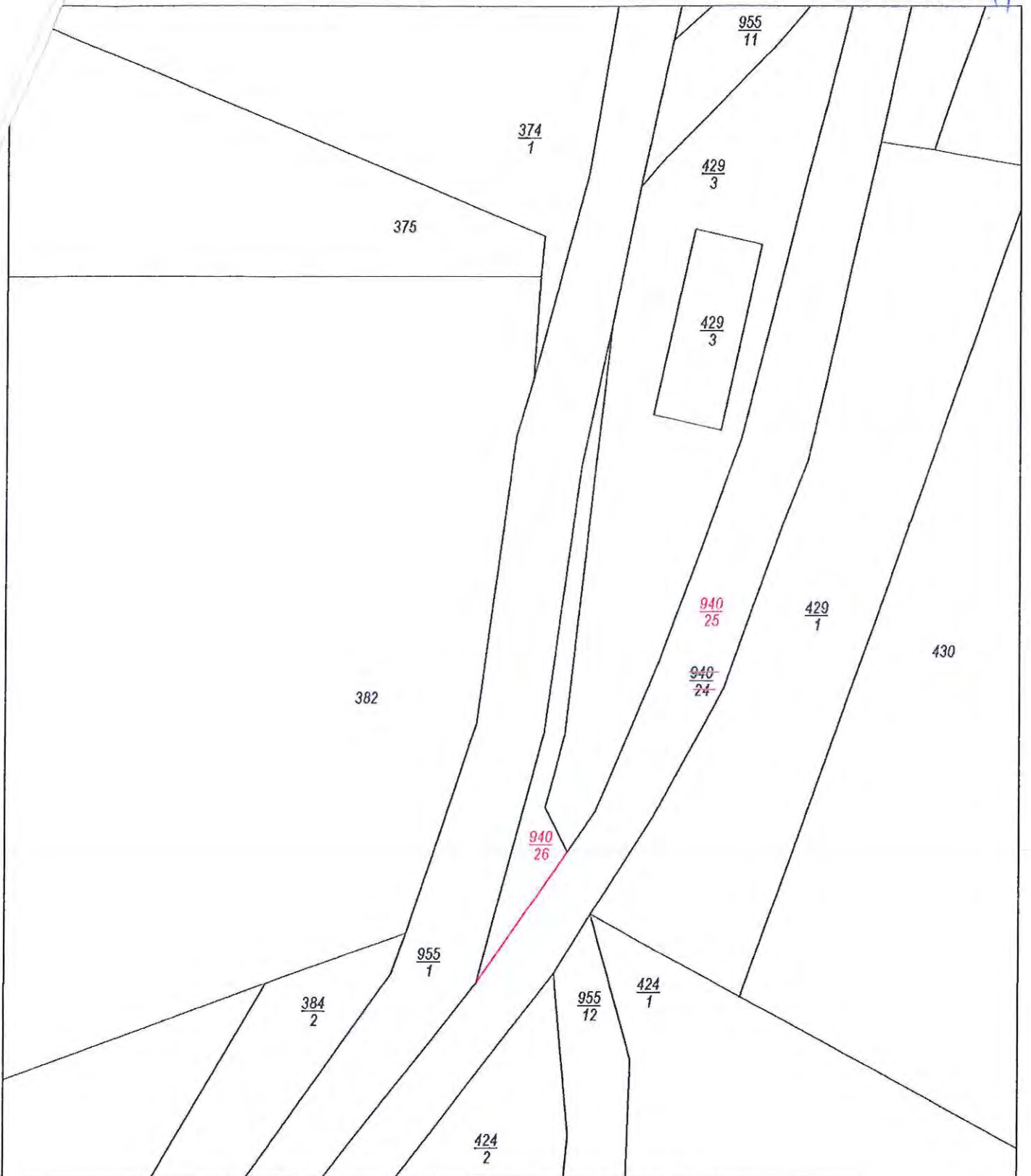

ADACTA PLUS d.o.o., Hafnerjevo nas.90,4220 Škofja Loka, tel.: 04 51 39 360

Identifikacijska številka podjetja pri Inženirski zbornici Slovenije: 0296

PRIKAZ SPREMEMB

KATASTRSKA OBČINA	PUŠTAL	Dne		Ime in priimek
ŠT. VLOGE	A1788	Meritev izvedel	16.04.2018	** DRAKSLER BOŠTJAN**
IDPOS				
MERILO NAČRTA	1 : 700			

4/9

PL:823 -JAVNO DOBRO, 1/1
0000

ŠtPL	Št.ZKV	Parcela	Vrsta rabe	Raz Bon	urejena-U Površina m2
823	--	940/24	Zemljišče		15479

Skupaj: 15479

ŠtPL	Št.ZKV	Parcela	Vrsta rabe	Raz Bon	urejena-U Površina m2
823	--	940/25	Zemljišče		15233 R
823	--	940/26	Zemljišče		246 TM U

Skupaj: 15479

Razlika: 15479 - 15479 = 0 m2

Brisane parcele: 940/24

IZRIS PARCELE

Parcela: katastrska občina 2028 DORFARJE številka parcele 1694/6



Legenda oznak:

- Parcelna meja
- Meja parcelnega dela
- Meja katastrske občine

Stanje evidenc zemljiškega katastra za izbrano parcelo na dan 01.06.2018

Vir podatkov: Geodetska uprava Republike Slovenije
Transakcijska številka: 1100860885424
Izris pripravil/-a: Polona Gortnar

Izris parcele je izdelan na podlagi evidenc zemljiškega katastra, ki jo vodi Geodetska uprava RS in se ne šteje kot potrjeno v smislu 115. člena Zakona o evidentiranju nepremičnin (Uradni list RS, št. 47/2006 in nasl.) in Pravilnik o vrstah in vsebini potrdil iz zbirk geodetskih podatkov ter o načinu izkazovanja podatkov (Uradni list RS, št. 69/2012). Podatkov o mejah parcel ter numerično merilo iz tega izrisa se ne sme neposredno uporabljati za ugotavljanje poteka mej po podatkih zemljiškega katastra.

© Geodetska uprava Republike Slovenije

Prostorske enote (RPE)

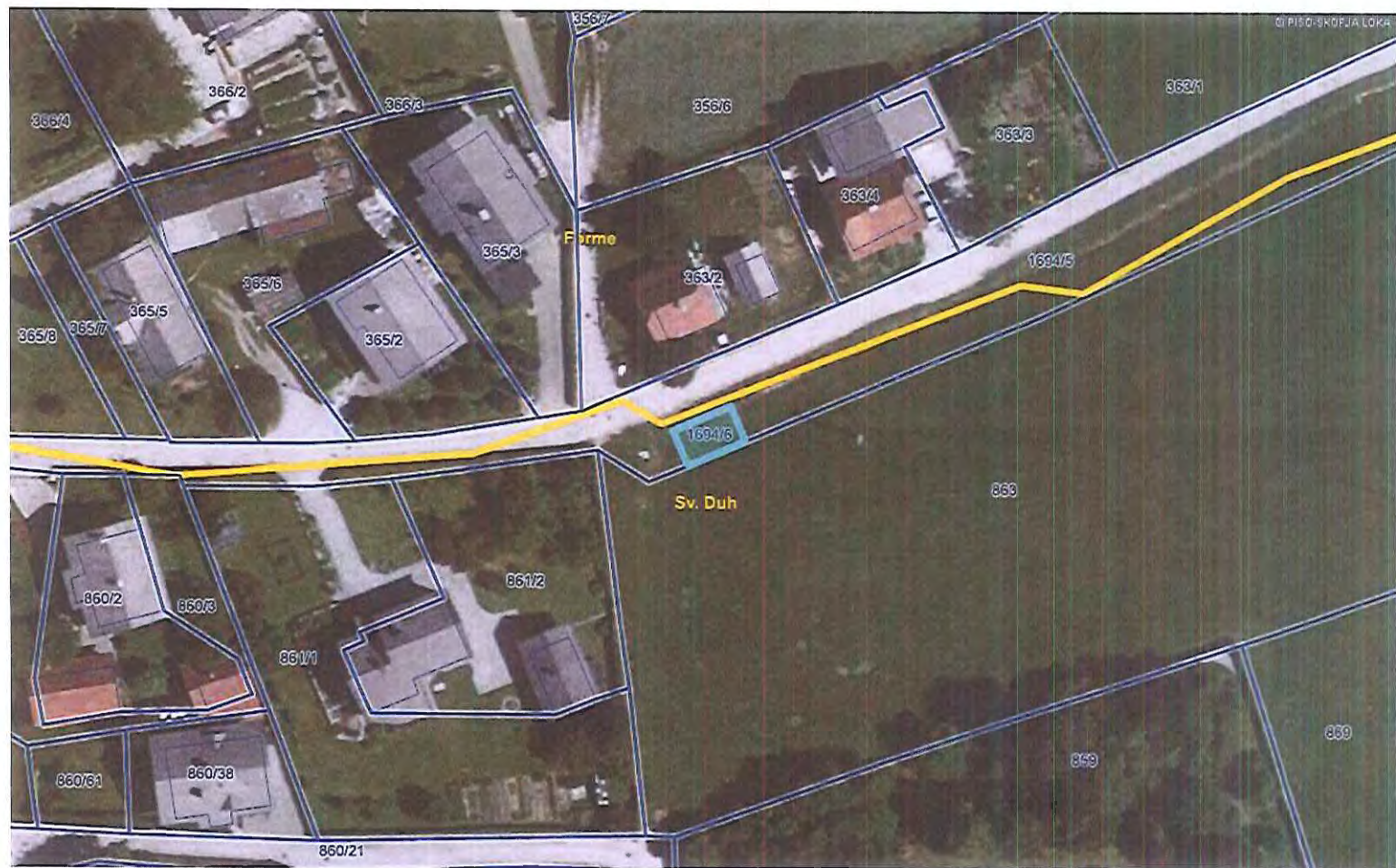

LEGENDA:

Naselja



NASELJE

Parcele



št.

0 20 m

merilo 1: 836

0 10 cm

referenčna linija

OZNAČENA PARCELA: katastrska občina: 2028-DORFARJE, parcela: 1694/6

<http://www.geoprostor.net/piso/>; čas izpisa: 27. marec 2018 10:43:35; uporabnik: polona.gortnar@skofjaloka.si
Numerično merilo je veljavno, če znaša dolžina referenčne linije 10 cm. Grafično merilo je veljavno v vsakem primeru.

© PISO-OBČINA ŠKOFJA LOKA

Krajevna skupnost Sv. Duh
Sv. Duh 10
4220 Škofja Loka

Občina Škofja Loka
Oddelek za pravne zadeve in nepremično premoženje
Mestni trg 15
4220 Škofja Loka

Številka: 478-7/2017
Datum: 6.4.2018

	
OBČINA ŠKOFJA LOKA ŠKOFJA LOKA	
Prejeto:	09-04-2018
Vred.:	- Pn.
Številka zadeve:	478-7/2017-4
SIG. ZNAK 1300	

ZADEVA: ODGOVOR NA ZAPROSILO ZA MNENJE

TP Forme v naravi že stoji. Glede parcelacije in odmer smo urejali 20.3.2017, s takratno občinsko uslužbenko ga. Marijo Pivk.

Predlagam, da se izda pozitivno mnenje glede ukinitve javnega dobra na parceli št. 1694/6, k.o. 2028 – Dorfarje.

Lep pozdrav,

Pripravila:
Kemperle Nina



Predsednik KS Sv. Duh:
Kemperle Marko



Poslati:

- osebno
- arhiv, tu



4

IZRIS PARCELE

Parcela: katastrska občina 2042 ZMINEC številka parcele 1189/7

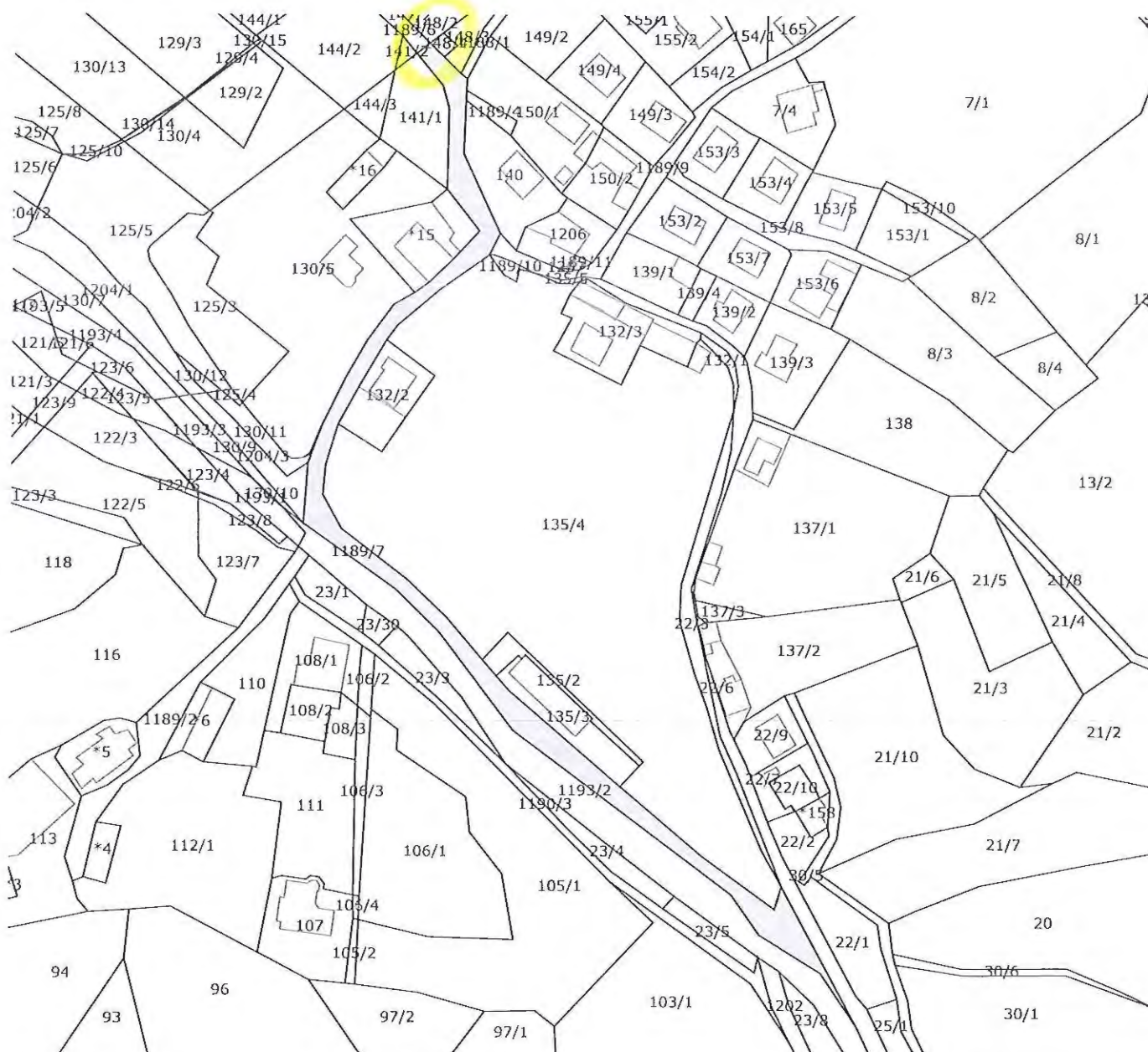

Približno 80 m

Informativno merilo 1 : 2000

Legenda oznak:

- Parcelna meja
- Meja parcelnega dela
- ▬ Meja katastrske občine

Stanje evidence zemljiškega katastra za izbrano parcelo na dan 01.06.2018

Vir podatkov: Geodetska uprava Republike Slovenije
 Transakcijska številka: 1100860885748
 Izris pripravil/a: Polona Gortnar

Izris parcele je izdelan na podlagi evidence zemljiškega katastra, ki jo vodi Geodetska uprava RS in se ne šteje kot potrjeno v smislu 115. člena Zakona o evidentiranju nepremičnin (Uradni list RS, št. 47/2006 in nasl.) in Pravilnik o vrstah in vsebini potrdil iz zbirk geodetskih podatkov ter o načinu izkazovanja podatkov (Uradni list RS, št. 69/2012). Podatkov o mejah parcel ter numerično merilo iz tega izrisa se ne sme neposredno uporabljati za ugotavljanje poteka mej po podatkih zemljiškega katastra.

© Geodetska uprava Republike Slovenije

Začetni prikaz



LEGENDA:

Parcele



št.

0 20 m
merilo 1: 530

0 10 cm
referenčna linija

OZNAČENA PARCELA: katastrska občina: 2042-ZMINEC, parcela: 1189/7



Zminec, 9. 3. 2018

ZAPISNIK

18. redne seje Sveta KS Zminec, ki je bila v petek, 9. 3. 2018, od 19.00 uri v prostoru KS Zminec, Zminec 35.

Prisotni: Janez Kožuh, Anica Zihelr, Anja Dolenc, Vida Dolenc, Rudi Tominec, Stanko Livk

Opravičena odsotnost: Janez Prevodnik

Dnevni red:

1. Pregled zapisnika 17. seje KS Zminec z dne 20. 11. 2017
2. Potrditev poslovnega poročila za 2017
3. Pregled računovodskih informacij za 2017
4. Potrditev poročila inventurne komisije za leto 2017
5. Pregled realizacije poslovanja november 2017 – marec 2018
6. Dogovor o poteku spomladanske čistilne akcije
7. Mnenje glede pluzenja ceste v Sopotnici
8. Poročilo predsednika in pregled pošte
9. Pobude in vprašanja svetnikov
10. Mnenje glede ceste v Bodovljah
11. Razno

		OBČINA ŠKOFJA LOKA ŠKOFJA LOKA
Prejeto:	24-05-2018	SIG. ZNAK: 1300
Vred:	-	Pril: -
Številka zadeve: 478-37/2017-3		

Sejo je vodil predsednik KS Zminec Janez Kožuh.

K točki 10

Mnenje glede ceste v Bodovljah

Z občine so se obrnili na KS za mnenje glede ukinitve statusa javnega dobra in prodaje dela parcele št. 1189/7, k.o. 2041 – Zminec, ki v naravi ne predstavlja ceste.

Sklep: Svet daje pozitivno mnenje glede predloge ukinitve statusa javno dobro z mrtvega kraka pri trafo postaji, ki ga je podal Janez Tesenko, glede predloga g. Černeta pa daje mnenje, da se status javno dobro o cesti ne ukinja.

Seja se je zaključila ob 21.00.

Anja Dolenc,
tajnica sveta KS

Janez Kožuh,
predsednik sveta KS Zminec





IZRIS PARCELE

Parcela: katastrska občina 2030 SUHA številka parcele 1209/12



Legenda oznak:

- Parcelna meja
- Meja parcelnega dela
- ▬ Meja katastrske občine

Stanje evidence zemljiškega katastra za izbrano parcelo na dan 01.06.2018

Vir podatkov: Geodetska uprava Republike Slovenije
Transakcijska številka: 1100860886068
Izris pripravil/-a: Polona Gortnar

Izris parcele je izdelan na podlagi evidence zemljiškega katastra, ki jo vodi Geodetska uprava RS in se ne šteje kot potrjeno v smislu 115. člena Zakona o evidentiranju nepremičnin (Uradni list RS, št. 47/2006 in nasl.) in Pravilnik o vrstah in vsebini potrdil iz zbirke geodetskih podatkov ter o načinu izkazovanja podatkov (Uradni list RS, št. 69/2012). Podatkov o mejah parcel ter numerično merilo iz tega izrisa se ne sme neposredno uporabljati za ugotavljanje poteka mej po podatkih zemljiškega katastra.

© Geodetska uprava Republike Slovenije

Infrastruktura (vir Občina) > Cestno omrežje (BCP)



LEGENDA:

Ceste

DRŽAVNE CESTE

- AC - avtocesta
- HC - hitra cesta
- G1, G2, R1, R2, R3, RT

OBČINSKE CESTE

- LZ - lokalne zbirne ceste
- LK - lokalne krajevne ceste
- LC - lokalne ceste
- JP - javne poti
- KJ - javne poti za kolesarje
- LG - glavne mestne ceste

KAT- oznaka

ODSEK

Oznake cest

KAT- oznaka

ODSEK

Gozdne ceste

- Gozdne ceste

Parcele



št.

0 20 m

merilo 1: 473

0 10 cm

referenčna linija

OZNAČENA PARCELA: katastrska občina: 2030-SUHA, parcela: 1209/12

Krajevna skupnost Trata
Frankovo naselje 69
4220 Škofja Loka

Številka: 478-43/2018
478-79/2017
Datum: 4.5.2018

Občina Škofja Loka
Oddelek za pravne zadeve in nepremično premoženje
Mestni trg 15
4220 Škofja Loka

OBCINA ŠKOFJA LOKA ŠKOFJA LOKA	
Prejeto: 08-05-2018	SIG. ZNAK:
Vred: -	Pril: -
Številka zadeve: -	

OBCINA ŠKOFJA LOKA ŠKOFJA LOKA	
Prejato: 08-05-2018	SIG. ZNAK: 1300
Vred: -	Pril: -
Številka zadeve: 478-79/2017-4	

Zadeva: Odgovor na zaprosilo za mnenje

Spoštovana,

Posredujem odgovor, ki so ga svetniki KS Trata sprejeli na svoji 19. seji glede ukinitve statusa javnega dobra in prodaje južnega dela parcele št. 1391/1, k.o. 2029-STARI DVOR ter prodaje parcele št. 1209/12, k.o. 2030-SUHA (menjava za 8m²).

Sprejet je bil spodnji sklep:

Sklep 19/7/1: za ~~kožef. tavnik~~ sprejmemo predlog zamenjave.

Sklep 19/7/2: z rešitvijo, predlagano za Limos investicije d.o.o., Škofja Loka, se ne strinjamo. Najprej naj bo predstavljen nov projekt obnove Kidričeve ceste in vsi uvozi/izvozi na cesto. Potrebno je poiskati ustrezen rešitev uvoz/izvoz, ki bo zmanjšala število obstoječih priključkov (Petrol – uvoz/izvoz in še nov povečan priključek). Trenutno tudi ni jasno, kako bo v bodoče tekel kolesarski in peš promet na tem delu in predlagana rešitev bi v naprej omejila iskanje optimalnejših rešitev.

Lep pozdrav!

Pripravila:

Nina Kemperle

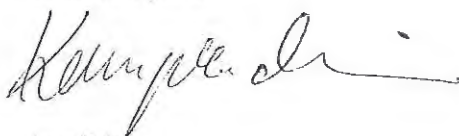

Izročiti:

- naslovniku,
- arhiv, tu

Predsednik KS Trata

Blaž Jesenko





IZRIS PARCELE

Parcela: katastrska občina 2029 STARI DVOR številka parcele 1391/5

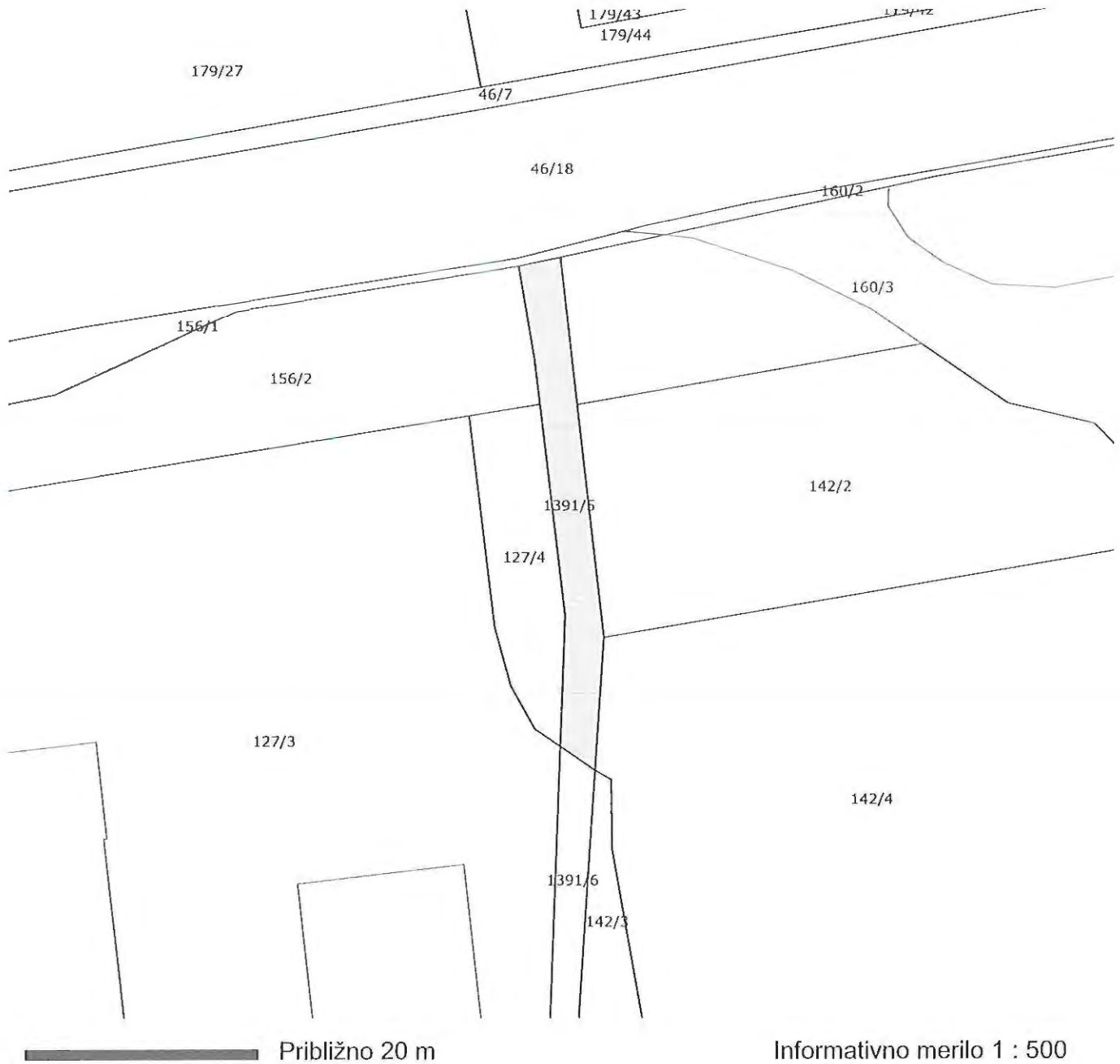

Legenda oznak:

- Parcelna meja
- Meja parcelnega dela
- Meja katastrske občine

Stanje evidence zemljiškega katastra za izbrano parcelo na dan 01.06.2018

Vir podatkov: Geodetska uprava Republike Slovenije
Transakcijska številka: 1100860886318
Izris pripravil/-a: Polona Gortnar

Izris parcele je izdelan na podlagi evidence zemljiškega katastra, ki jo vodi Geodetska uprava RS in se ne šteje kot potrdilo v smislu 115. člena Zakona o evidentiranju nepremičnin (Uradni list RS, št. 47/2006 in nasl.) in Pravilnik o vrstah in vsebini potrdil iz zbirk geodetskih podatkov ter o načinu izkazovanja podatkov (Uradni list RS, št. 69/2012). Podatkov o mejah parcel ter numerično merilo iz tega izrisa se ne sme neposredno uporabljati za ugotavljanje poteka mej po podatkih zemljiškega katastra.

© Geodetska uprava Republike Slovenije



IZRIS PARCELE

Parcela: katastrska občina 2029 STARI DVOR številka parcele 1391/6

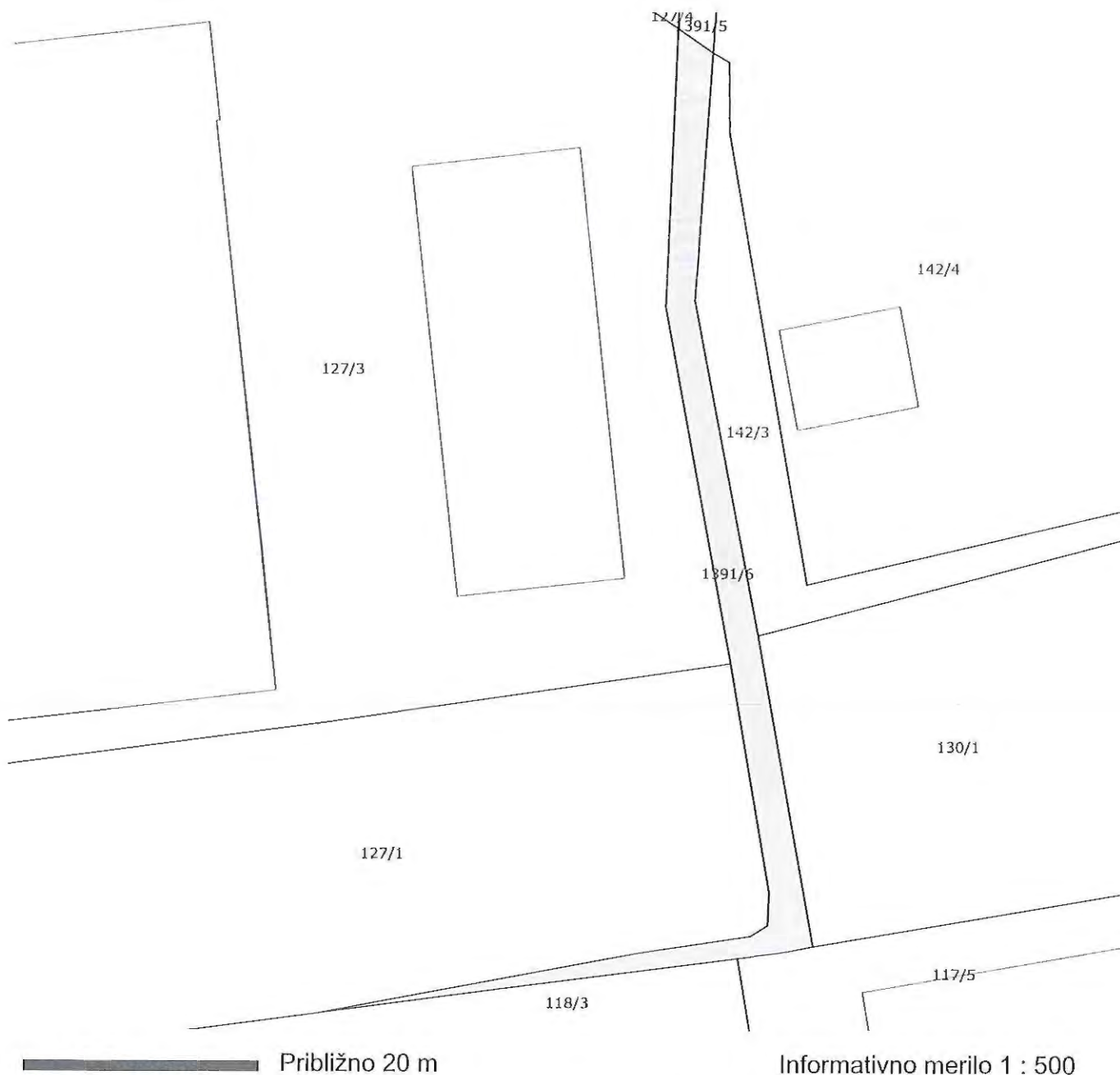

Legenda oznak:

- Parcelna meja
- Meja parcelnega dela
- Meja katastrske občine

Stanje evidence zemljiškega katastra za izbrano parcelo na dan 01.06.2018

Vir podatkov: Geodetska uprava Republike Slovenije
Transakcijska številka: 1100860886426
Izris pripravil/-a: Polona Gortnar

Izris parcele je izdelan na podlagi evidence zemljiškega katastra, ki jo vodi Geodetska uprava RS in se ne šteje kot potrjeno v smislu 115. člena Zakona o evidentiranju nepremičnin (Uradni list RS, št. 47/2006 in nasl.) in Pravilnik o vrstah in vsebini potrdil iz zbirk geodetskih podatkov ter o načinu izkazovanja podatkov (Uradni list RS, št. 69/2012). Podatkov o mejah parcel ter numerično merilo iz tega izrisa se ne sme neposredno uporabljati za ugotavljanje poteka mej po podatkih zemljiškega katastra.

© Geodetska uprava Republike Slovenije

Začetni prikaz

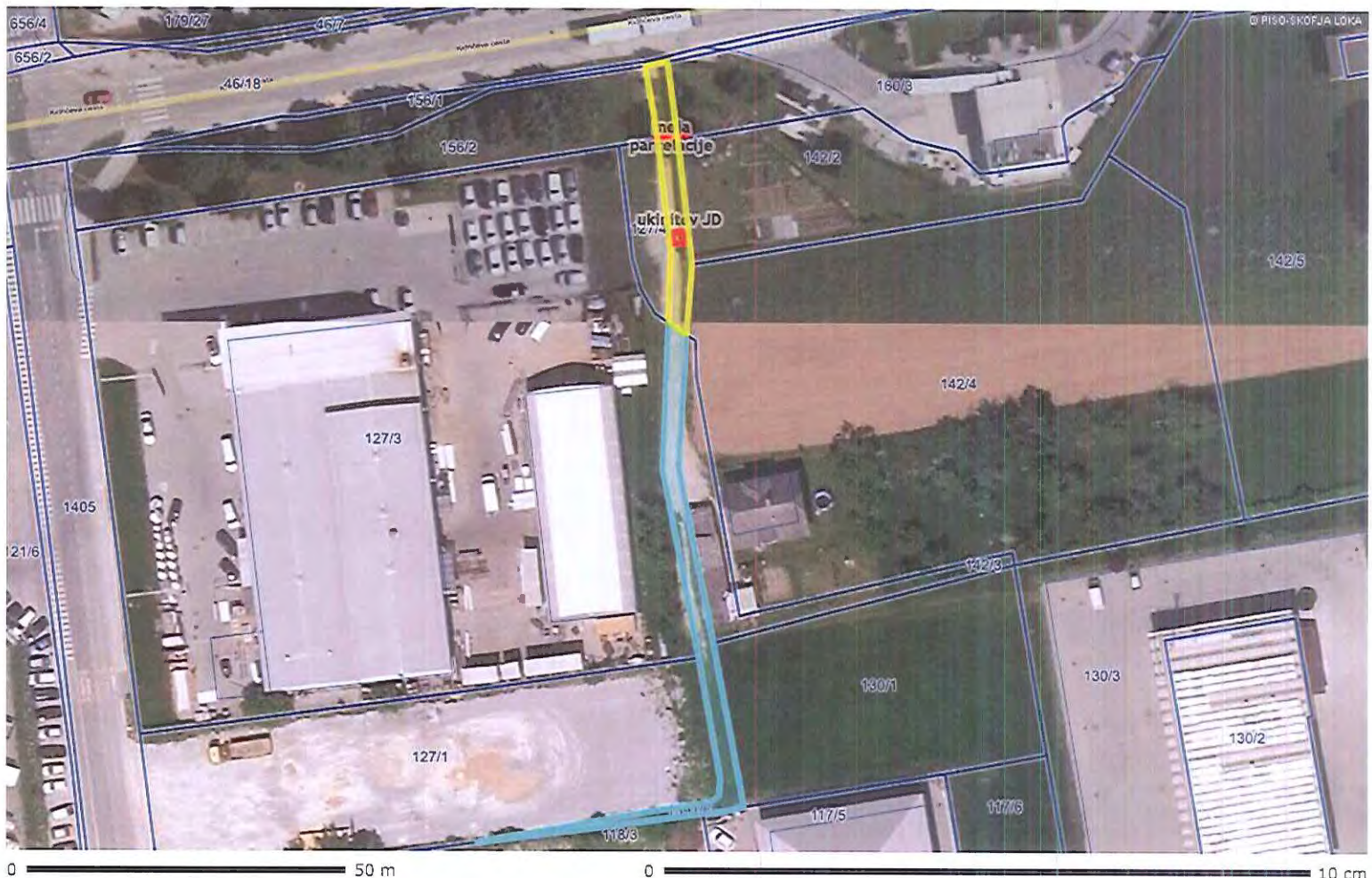

0 50 m
merilo 1: 1013

0 10 cm
referenčna linija

OZNAČENA PARCELA: katastrska občina: 2029-STARI DVOR, parcela: 1391/6

Krajevna skupnost Trata
Frankovo naselje 69
4220 Škofja Loka

Številka: 478-43/2018
478-79/2017
Datum: 4.5.2018

		OBČINA ŠKOFJA LOKA ŠKOFJA LOKA	
Projekta:	08-05-2018	SIG. ZNAK:	1300
Vred:	-	Pat:	-
Številka zadeva: 478-43/2018-3			

Občina Škofja Loka
Oddelek za pravne zadeve in nepremično premoženje
Mestni trg 15
4220 Škofja Loka

Zadeva: Odgovor na zaprosilo za mnenje

Spoštovana,

Posredujem odgovor, ki so ga svetniki KS Trata sprejeli na svoji 19. seji glede ukinitve statusa javnega dobra in prodaje južnega dela parcele št. 1391/1, k.o. 2029-STARI DVOR ter prodaje parcele št. 1209/12, k.o. 2030-SUHA (menjava za 8m²).

Sprejet je bil spodnji sklep:

Sklep 19/7/1: za ~~Jožefo Jamnik~~ sprejmemo predlog zamenjave.

Sklep 19/7/2: z rešitvijo, predlagano za Limos investicije d.o.o., Škofja Loka, se ne strinjamo. Najprej naj bo predstavljen nov projekt obnove Kidričeve ceste in vsi uvozi/izvozi na cesto. Potrebno je poiskati ustrezen rešitev uvoz/izvoz, ki bo zmanjšala število obstoječih priključkov (Petrol – uvoz/izvoz in še nov povečan priključek). Trenutno tudi ni jasno, kako bo v bodoče tekel kolesarski in peš promet na tem delu in predlagana rešitev bi v naprej omejila iskanje optimalnejših rešitev.

Lep pozdrav!

Pripravila:

Nina Kemperle



Izročiti:

- naslovníku,
- arhiv, tu

Predsednik KS Trata

Blaž Jesenko





IZRIS PARCELE

Parcela: katastrska občina 2031 GODE?I? številka parcele 1373/1



Legenda oznak:

- Parcelna meja
- Meja parcelnega dela
- ▬ Meja katastrske občine

Stanje evidence zemljiškega katastra za izbrano parcelo na dan 01.06.2018

Vir podatkov: Geodetska uprava Republike Slovenije
 Transakcijska številka: 1100860886664
 Izris pripravil/-a: Polona Gortnar

Izris parcele je izdelan na podlagi evidence zemljiškega katastra, ki jo vodi Geodetska uprava RS in se ne šteje kot potrdilo v smislu 115. člena Zakona o evidentiranju nepremičnin (Uradni list RS, št. 47/2006 in nasl.) in Pravilnik o vrstah in vsebini potrdil iz zbirke geodetskih podatkov ter o načinu izkazovanja podatkov (Uradni list RS, št. 69/2012). Podatkov o mejah parcel ter numerično merilo iz tega izrisa se ne sme neposredno uporabljati za ugotavljanje poteka mej po podatkih zemljiškega katastra.

© Geodetska uprava Republike Slovenije

Infrastruktura (vir Občina) > Cestno omrežje (BCP)



OZNAČENA PARCELA: katastrska občina: 2031-GODEŠIČ, parcela: 1373/1

Polona Gortnar

Od: Matjaž Krajnik [m.krajnik@siol.net]
Poslano: 22. maj 2018 10:41
Za: 'Polona Gortnar'
Kp: 'Pia Delalut'; 'Jože Hafner'; 'Bojan Kriznar'; Simon.Krajsek@gov.si; jenko.damjan@gmail.com; novinec.matej@gmail.com
Zadeva: RE: Zaposilo za mnenje sveta KS Godešič

Spoštovani!

Omenjeno zadevo smo obravnavali na zadnji seji sveta KS Godešič.
Soglasno se strinjamo s to zadevo.
Zapisnik 22.seje še sledi.

Lp

MATJAŽ KRAJNIK,
predsednik KS Godešič
T: +386 4 5137878
M: +386 41 516145



From: Polona Gortnar [<mailto:polona.gortnar@skofjaloka.si>]
Sent: Tuesday, May 22, 2018 8:43 AM
To: 'Matjaž Krajnik'
Subject: FW: Zaposilo za mnenje sveta KS Godešič
Importance: High

lp

Polona Gortnar

.....
Oddelek za pravne zadeve in nepremično premoženje
Občina Škofja Loka, Mestni trg 15, 4220 Škofja Loka
t +386 4 51 12 370
polona.gortnar@skofjaloka.si
<http://www.skofjaloka.si>

From: Polona Gortnar [<mailto:polona.gortnar@skofjaloka.si>]
Sent: Tuesday, April 10, 2018 3:23 PM
To: 'Matjaž Krajnik'
Subject: Zaposilo za mnenje sveta KS Godešič
Importance: High

Pozdravljeni,
na KS Godešič smo dne 27.3. posredovali zaposilo za mnenje glede ukinitve statusa javnega dobra na parceli št. 1373/1, k.o. Godešič. Kdaj imate predvideno sejo sveta KS? Zadevo bi želeli uvrstiti na majsko sejo občinskega sveta, tako da bi mnenje potrebovali do 20.4. Ali bo možno?

LP



IZRIS PARCELE

Parcela: katastrska občina 2026 PEVNO številka parcele 1086/4



Približno 20 m

Informativno merilo 1 : 500

Legenda oznak:

- Parcelna meja
- Meja parcelnega dela
- Meja katastrske občine

Stanje evidence zemljiškega katastra za izbrano parcelo na dan 01.06.2018

Vir podatkov: Geodetska uprava Republike Slovenije
Transakcijska številka: 1100860886814
Izris pripravil/-a: Polona Gortnar

Izris parcele je izdelan na podlagi evidence zemljiškega katastra, ki jo vodi Geodetska uprava RS in se ne šteje kot potrjeno v smislu 115. člena Zakona o evidentiranju nepremičnin (Uradni list RS, št. 47/2006 in nasl.) in Pravilnik o vrstah in vsebini potrdil iz zbirk geodetskih podatkov ter o načinu izkazovanja podatkov (Uradni list RS, št. 69/2012). Podatkov o mejah parcel ter numerično merilo iz tega izrisa se ne sme neposredno uporabljati za ugotavljanje poteka mej po podatkih zemljiškega katastra.

© Geodetska uprava Republike Slovenije



Infrastruktura (vir Občina) > Cestno omrežje (BCP)



KRAJEVNA SKUPNOST STARA LOKA-PODLUBNIK
PODLUBNIK 139
4220 ŠKOFJA LOKA

Številka: 478-42/2018
Škofja Loka, 30.5.2018

OBČINA ŠKOFJA LOKA ŠKOFJA LOKA	
Pojato	30-05-2018
Šifra	1300
478-42/2018-3	

Občina Škofja Loka
Oddelek za pravne zadeve in nepremično premoženje
Mestni trg 15
4220 Škofja Loka

ZADEVA: Zaposilo za mnenje

na zadnji 4. dopisni seji so svetniki KS Stara Loka-Podlubnik sprejeli sklep:

Sklep št. 4d/1: Svet KS Stara Loka-Podlubnik se strinja z ukinitvijo statusa javnega dobra na parceli št. 1086/4, k.o. 2026-PEVNO v izmeri 3m² in z zamenjavo za parcelo št. 290/7, k.o. 2026-PEVNO v izmeri 15m², ki v naravi predstavlja cesto in je v lasti Marka Mohoriča.

Lep pozdrav,

Nina Kemperle

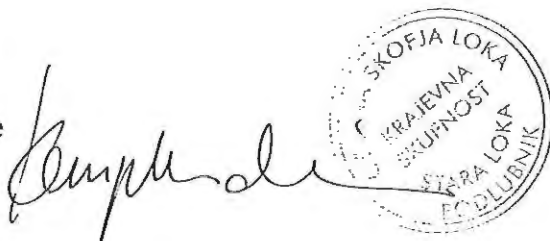

Priloge:

- zapisnik 4. dopisne seje KS Stara Loka-Podlubnik

Poslati:

- naslovníku ✓
- arhiv, tu

Krajevna skupnost Stara Loka – Podlubnik
Podlubnik 139
4220 Škofja Loka

Škofja Loka, 29.5. 2018

ZAPISNIK

4. dopisne seje Sveta KS Stara Loka – Podlubnik, ki je bila od nedelje 27.5. do srede 30.5.2018 po elektronski pošti.

K glasovanju so bili pozvani člani Sveta KS Stara Loka – Podlubnik:

Ivan Jakšič, Aleksandra Hoivik, Mija Gantar, Jožefa Žnidaršič, Ambrož Demšar, Janez Pirc, Štefan Čadež in Bojan Krvina.

Predlagani dnevni red:

1. Obravnava predloga o ukinitvi statusa javnega dobra in menjavi parcel v k.o. Pevno

Z občine smo prejeli zaprosilo za mnenje št. 478-42/2018 (glej prilogo), da podamo mnenje glede ukinitve statusa javnega dobra na parceli št. 1086/4 k.o. 2026 - PEVNO v izmeri 3 m². Ta parcela v naravi predstavlja del dvorišča ~~Marko Mohorič~~ in po njej ne poteka nobena pot. Hkrati pa v neposredni bližini poteka cesta po parceli št. 290/7 k.o. 2026 - PEVNO izmeri 15 m², katere lastnik je Marko Mohorič, Pevno 2a, Škofja Loka. Mohorič je vložil predlog za zamenjavo parcele št. 1086/4 za parcelo št. 290/7. To pa je možno ob predhodni ukinitvi statusa javnega dobra, ki je na parceli št. 1086/4.

Predlagani sklep: Svet KS Stara Loka – Podlubnik na 4. dopisni seji sprejme naslednji:

Sklep št. 4d/1: Svet KS Stara Loka-Podlubnik se strinja z ukinitvijo statusa javnega dobra na parceli št. 1086/4 k.o. 2026 – PEVNO v izmeri 3 m² in z zamenjavo za parcelo št. 290/7 k.o. 2026 – PEVNO v izmeri 15 m², ki v naravi predstavlja cesto in je v lasti ~~Marko Mohorič~~.

Predsednica Sveta KS je članom poslala vabilo oz. glasovnico po elektronski pošti, dvema članoma, Miji Gantar in Štefanu Čadežu, ki te pošte ne uporabljata pa je dostavila vabilo osebno in sta glasovala na domu.

O predlaganem sklepu so glasovali vsi člani sveta.

Z 8 glasovi ZA je bil sprejet naslednji

Sklep št. 4d/1: Svet KS Stara Loka-Podlubnik se strinja z ukinitvijo statusa javnega dobra na parceli št. 1086/4 k.o. 2026 – PEVNO v izmeri 3 m² in z zamenjavo za parcelo št. 290/7 k.o. 2026 – PEVNO v izmeri 15 m², ki v naravi predstavlja cesto in je v lasti ~~Marko Mohorič~~.

Seja je bila zaključena dne 29.5. ob 8.30, ko so bili prejeti vsi glasovi.

Jožefa Žnidaršič

Predsednica Sveta KS Stara Loka - Podlubnik





IZRIS PARCELE

Parcela: katastrska občina 2041 VISOKO številka parcele 397/24

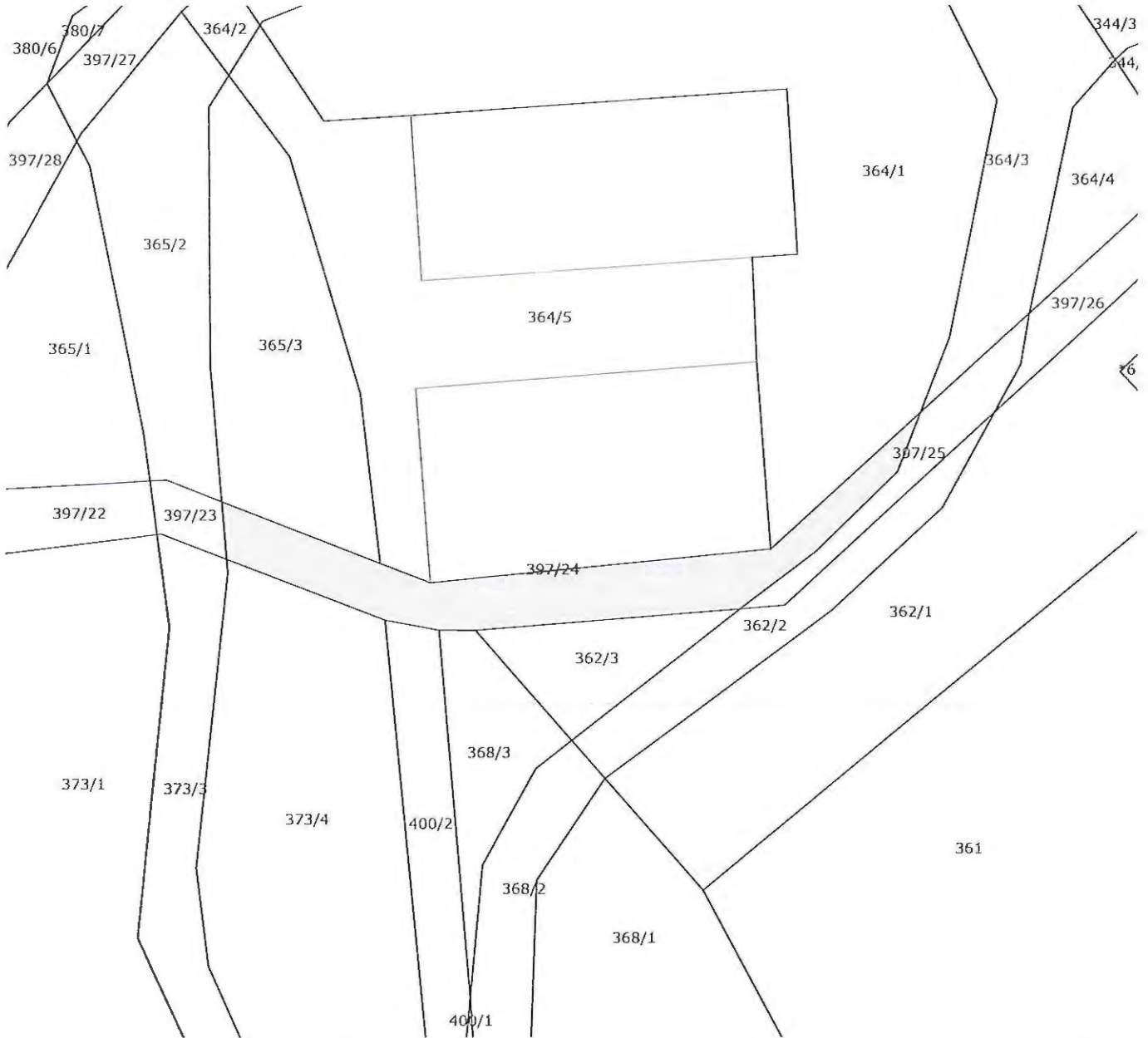

Približno 20 m

Informativno merilo 1 : 500

Legenda oznak:

- Parcelna meja
- Meja parcelnega dela
- ▬ Meja katastrske občine

Stanje evidence zemljiškega katastra za izbrano parcelo na dan 01.06.2018

Vir podatkov: Geodetska uprava Republike Slovenije
Transakcijska številka: 1100860887025
Izris pripravil/-a: Polona Gortnar

Izris parcele je izdelan na podlagi evidence zemljiškega katastra, ki jo vodi Geodetska uprava RS in se ne šteje kot potrdilo v smislu 115. člena Zakona o evidentiranju nepremičnin (Uradni list RS, št. 47/2006 in nasl.) in Pravilnik o vrstah in vsebini potrdil iz zbirk geodetskih podatkov ter o načinu izkazovanja podatkov (Uradni list RS, št. 69/2012). Podatkov o mejah parcel ter numerično merilo iz tega izrisa se ne sme neposredno uporabljati za ugotavljanje poteka mej po podatkih zemljiškega katastra.

© Geodetska uprava Republike Slovenije



IZRIS PARCELE

Parcela: katastrska občina 2041 VISOKO številka parcele 397/29

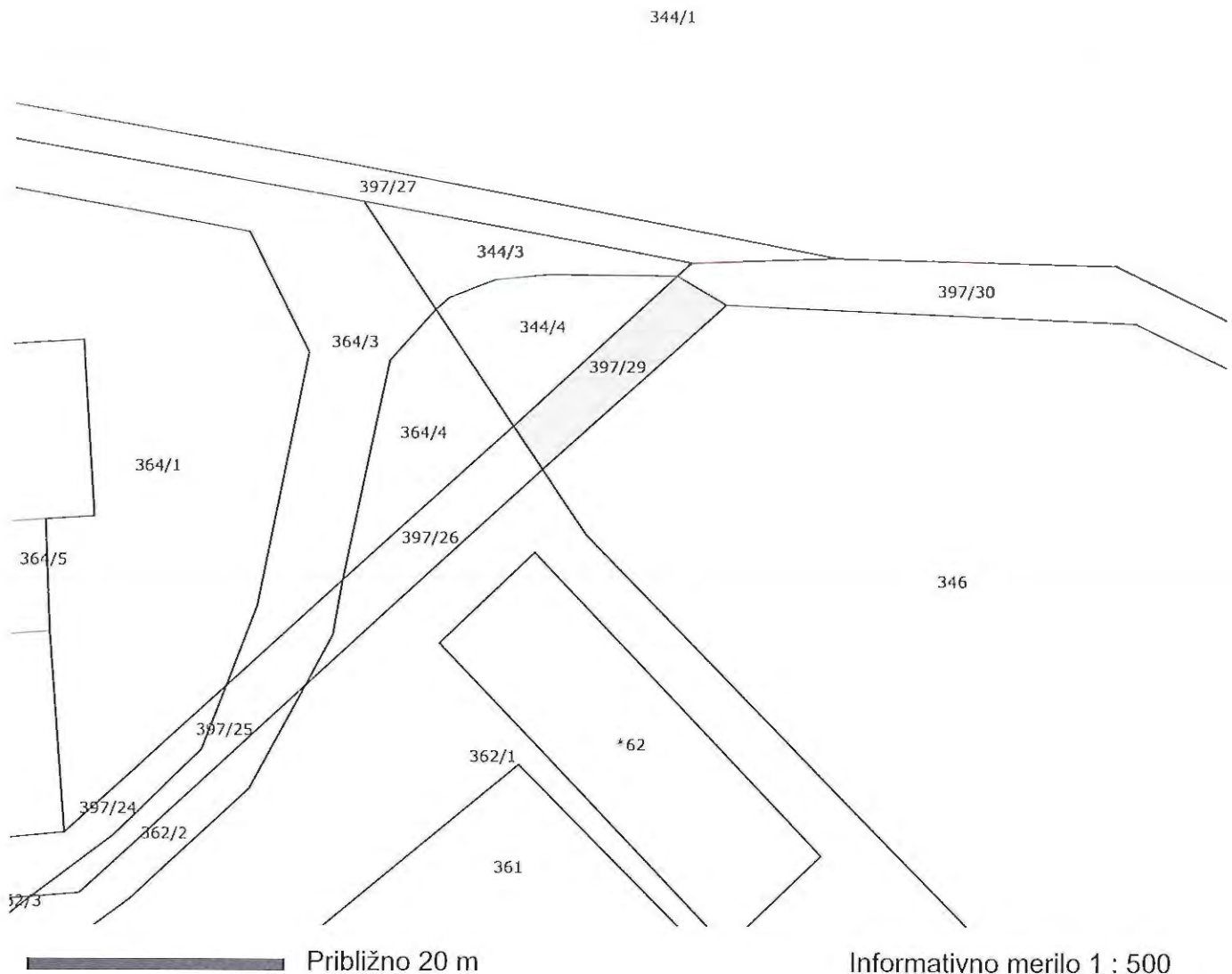

Legenda oznak:

- Parcelna meja
- Meja parcelnega dela
- Meja katastrske občine

Stanje evidence zemljiškega katastra za izbrano parcelo na dan 01.06.2018

Vir podatkov: Geodetska uprava Republike Slovenije
Transakcijska številka: 1100860887104
Izris pripravil/-a: Polona Gortnar

Izris parcele je izdelan na podlagi evidence zemljiškega katastra, ki jo vodi Geodetska uprava RS in se ne šteje kot potrjeno v smislu 115. člena Zakona o evidentiranju nepremičnin (Uradni list RS, št. 47/2006 in nasl.) in Pravilnik o vrstah in vsebini potrdil iz zbirk geodetskih podatkov ter o načinu izkazovanja podatkov (Uradni list RS, št. 69/2012). Podatkov o mejah parcel ter numerično merilo iz tega izrisa se ne sme neposredno uporabljati za ugotavljanje poteka mej po podatkih zemljiškega katastra.

© Geodetska uprava Republike Slovenije

IZRIS PARCELE

Parcela: katastrska občina 2041 VISOKO številka parcele 400/2

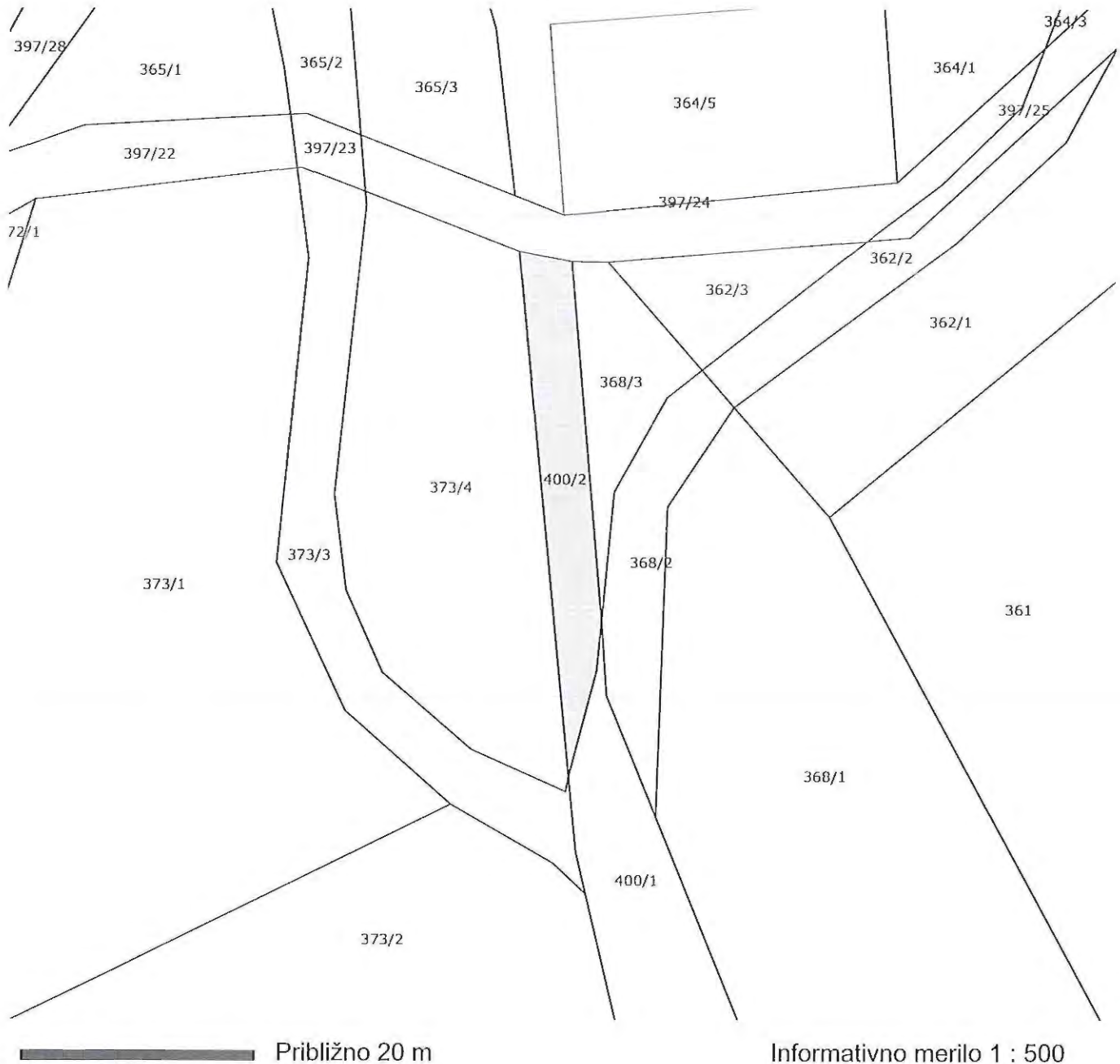

Legenda oznak:

- Parcelna meja
- Meja parcelnega dela
- Meja katastrske občine

Stanje evidence zemljiškega katastra za izbrano parcelo na dan 01.06.2018

Vir podatkov: Geodetska uprava Republike Slovenije

Transakcijska številka: 1100860887231

Izris pripravil/-a: Polona Gortnar

Izris parcele je izdelan na podlagi evidence zemljiškega katastra, ki jo vodi Geodetska uprava RS in se ne šteje kot potrjeno v smislu 115. člena Zakona o evidentiranju nepremičnin (Uradni list RS, št. 47/2006 in nasl.) in Pravilnik o vrstah in vsebini potrdil iz zbirke geodetskih podatkov ter o načinu izkazovanja podatkov (Uradni list RS, št. 69/2012). Podatkov o mejah parcel ter numerično merilo iz tega izrisa se ne sme neposredno uporabljati za ugotavljanje poteka mej po podatkih zemljiškega katastra.

© Geodetska uprava Republike Slovenije

Začetni prikaz

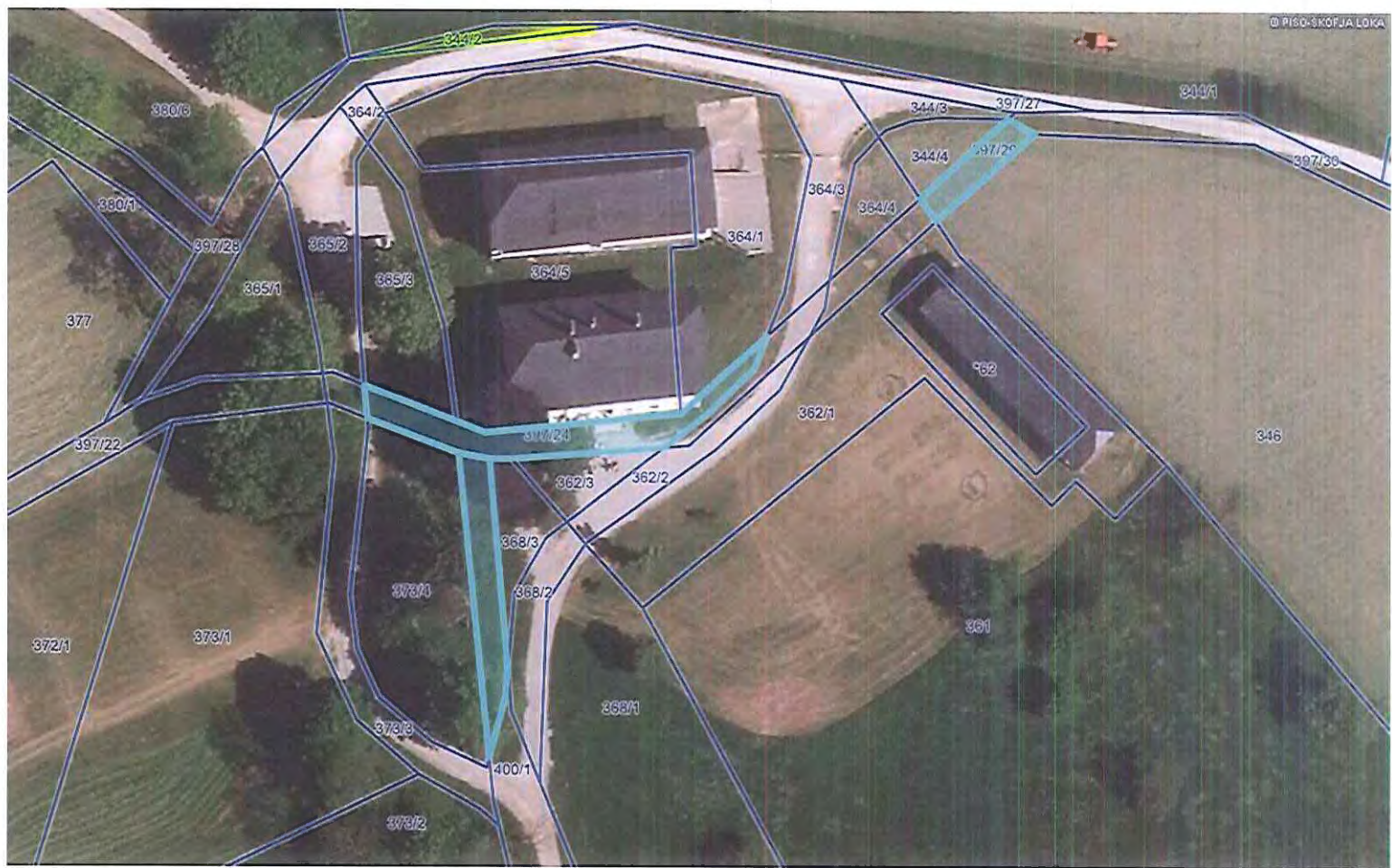

0 50 m
merilo 1: 945

0 10 cm
referenčna linija