



JAVNO  
KOMUNALNO PODJETJE  
**LOG d.o.o.**  
Dobja vas 187 - RAVNE NA KOROŠKEM



# LETNO POROČILO

## za leto 2016

Ravne na Koroškem, april 2017

*Družba*

**Javno komunalno podjetje LOG d.o.o.**

Dobja vas 187

**2390 RAVNE NA KOROŠKEM**

Direktorica Marjetica Tasič Bukovec

telefon: 00386/02/870 57 40;

<http://www.jkp-log.si/>

*Delovni naslov elaborata*

**LETNO POROČILO ZA LETO 2016**

*Delavci na elaboratu*

Odgovorna oseba za izdelavo poročila: direktorica Marjetica Tasič Bukovec

Strokovni sodelavci za pripravo poročila:

– Irena Škafar, vodja finančno računovodskega sektorja

*Datum izdelave elaborata*

april 2017

***Datum odobritve poslovnega poročila:***

***Direktorica:***

Marjetica Tasič Bukovec

---

## Vsebina:

<b>1. PREDSTAVITEV PODJETJA</b>	
1.1 Izjava o odgovornosti posloводства	
<b>2. POROČILO NADZORNEGA SVETA OZ. SKUPŠČINE</b>	
<b>3. POSLOVNO POROČILO</b>	
3.1 Povzetek analize poslovanja javnega podjetja za poslovno leto 2015	
3.2 Zaposleni	
3.3 Izvajanje gospodarskih javnih služb	
3.3.1 VO-KA	
3.3.2 Komunalni odpadki	
3.3.3 Javne površine	
3.3.4 Pokopališka dejavnost	
3.3.5 Geodetska dejavnost	
3.4 Tržne dejavnosti	
3.5 Nabavna funkcija in javna naročila (opravljanje projektov za občine lastnice)	
3.6 Raziskave in razvoj	
3.7 Izpostavljenost podjetja tveganjem	
3.8. Strategija javnega podjetja in načrti za prihodnost	
3.9 Pomembni poslovni dogodki po koncu poslovnega leta	
<b>4. RAČUNOVODSKI IZKAZI</b>	
4.1 Izkaz poslovnega izida javnega podjetja	
4.2 Bilanca stanja javnega podjetja	
4.3 Izkaz bilančnega dobička/izgube	
4.4 Predlog sklepa skupščine o razporeditvi dobička poslovnega leta	
4.5 Sklep skupščine o razporeditvi dobička poslovnega leta	
<b>5. RAZKRITJA POSTAVK V RAČUNOVODSKIH IZKAZIH</b>	
5.1 Bilanca stanja	
5.2 Izkaz poslovnega uspeha	
5.3 Razčlenitev stroškov po funkcionalnih skupinah v letu 2015	
5.4 Pomembnejši kazalniki poslovanja	Napaka! Zaznamek ni definiran.
<b>6. DODATNA RAZKRITJA NA PODLAGI ZAHTEV SLOVENSKEGA RAČUNOVODSKEGA STANDARDA 35</b>	
6.1 Izkazi poslovnega izida po dejavnostih skupno	
6.2 Izkazi poslovnega izida posameznih dejavnosti	
6.2.1 VOKA	
6.2.2 Komunalni odpadki	
6.2.3 Javne površine	
6.2.4 Pokopališka dejavnost	
6.2.5 Geodetska dejavnost	



6.3 Kapital razdeljen med občine.....

**7. PREGLED INVESTICIJ IN NJIHOVE FINANČNE KONSTRUKCIJE .....**

7.1 Investicije v osnovna sredstva .....

7.2 Oblikovanje denarnih virov za naložbe .....

7.3 Obveznosti javnega podjetja iz naslova finančnih najemov .....

7.4 Neto denarni viri za investicije v letu 2015.....

**8. PRIKAZ IZRAČUNAVANJA POSREDNIH STROŠKOV ZA RAZPOREJANJE NA POSAMEZNE DEJAVNOSTI IN STROŠKOVNE NOSILCE.....**

8.1 Stroški skupnih služb in delitev na organizacijske oddelke ter SM .....

**9. PRILOGE K LETNEMU POROČILU .....**

Poročilo revizorja



# 1. PREDSTAVITEV PODJETJA

## Osnovni podatki

Družba	<b>Javno komunalno podjetje Log d.o.o.</b> Dobja vas 187 2390 RAVNE NA KOROŠKEM
Matična številka	5102103
Davčna številka	23002107
Identifikacijska št. za DDV	SI23002107
Številka transakcijskega računa	SI56 6000 0000 0427 647 (Hranilnica Lon) SI56 1010 0005 2984 984 (Banka Koper)
Direktorica	Marjetica Tasič Bukovec
Telefon/ fax	Telefon: 00386/ 02 870-57-40 Telefax: 00386/ 02 870-57-50
Naslov elektronske pošte, internetni naslov	<a href="mailto:info@jkg-log.si">info@jkg-log.si</a> <a href="http://www.jkg-log.si/">http://www.jkg-log.si/</a>

## Kratka zgodovina

Leto 1978 - Skupščina samoupravne komunalne interesne skupnosti občine Ravne na Koroškem je 15.5.1978 sprejela akt o ustanovitvi Komunalnega podjetja v ustanavljanju, p.o. Prevalje; leto 1978 pomeni tako ustanovitev sedanjega sodobnega javnega podjetja.

Leto 1979- Komunalno podjetje Prevalje, p.o. je bilo vpisano v sodni register Temeljnega sodišča v Mariboru dne 18.6.1979.

Leta 1982- se je podjetje na podlagi Zakona o komunalnih dejavnostih preoblikovalo v komunalno organizacijo združenega dela.

Leta 1988- je bil sprejet Zakon o podjetjih in Komunalno podjetje je iz komunalne organizacije združenega dela postalo družbeno podjetje.

Leto 1994- Komunalno podjetje Prevalje se je na podlagi ZGJS preoblikovalo v javno komunalno podjetje JKP Log d.o.o. Javno podjetje je do leta 1997 imelo sedež na Prevaljah, od tega leta pa je njegov sedež v občini Ravne na Koroškem, Dobja Vas 187. Dejavnosti posebnega družbenega pomena, ki jih je dotlej opravljalo podjetje so zamenjale javne službe. Dejavnost se je vselej spreminjala samo v poimenovanju, vsebinsko je ostajala nespremenjena.

Leto 1995- Zakon o lokalni samoupravi (Ur.l.RS 72/93) je prinesel tudi spremembe ustanoviteljstva podjetja, saj so najprej iz enega ustanovitelja »Skupščine občine Ravne na Koroškem« postale soustanoviteljice novo nastale občine: Ravne-Prevalje, Mežica in Črna.

Leto 1996- Sprejet statut Javnega komunalnega podjetja LOG d.o.o.

Leto 1997- Občinski sveti občin Ravne-Prevalje, Mežica in Črna na Koroškem so sprejeli sporazum o premoženjski delitveni bilanci.

Leta 1998- sta iz skupne občine Ravne – Prevalje nastali dve samostojni občini in tako se je število ustanoviteljic povečalo na štiri. Občine so 100% lastnice javnega podjetja s tem, da so deleži posameznih občin različni.

Leta 1999- Občinska sveta Občine Ravne na Koroškem in Občine Prevalje sprejemata premoženjsko delitveno bilanco občin Ravne- Prevalje.

Leta 2013- sprejet Odlok o ustanovitvi javnega podjetja Javno komunalno podjetje Log, d.o.o., ki je bil objavljen v Uradnem listu RS št. 72/2013, z dne 30.8.2013, z namenom, da se uredi pravno-formalni status podjetja.

**Obseg dejavnosti na nivoju javnega podjetja in občin**

V skladu z odloki lokalnih skupnosti izvaja JKP Log d.o.o. na področju Mežiške doline dejavnosti, ki so v okviru oddelkov ločene na obvezne in tržne dejavnosti.

**Tabela 1: Pregled organizacijskih oddelkov, dejavnosti in PIM-ov**

ODDELEK	VRSTA GJS	DEJAVNOST	Obstoječe stanje izvajanja storitev po obč.			
			Ravne	Prevalje	Mežica	Črna
VOKA	Obv. obč.GJS varstva okolja	1. oskrba s pitno vodo	<input checked="" type="checkbox"/>	<input checked="" type="checkbox"/>	<input checked="" type="checkbox"/>	
		2. odvajanje in čiščenje odpadne vode	<input checked="" type="checkbox"/>	<input checked="" type="checkbox"/>		
	Tržne dejavnosti	3. trž: oskrba s pitno vodo	<input checked="" type="checkbox"/>	<input checked="" type="checkbox"/>	<input checked="" type="checkbox"/>	
		4. trž: oskrba z industrijsko vodo	<input checked="" type="checkbox"/>			
		5. trž: odvajanje odpadne vode	<input checked="" type="checkbox"/>	<input checked="" type="checkbox"/>	<input checked="" type="checkbox"/>	<input checked="" type="checkbox"/>
KOM. ODPADKI	Obv. obč.GJS varstva okolja	6. zbiranje komunalnih odpadkov	<input checked="" type="checkbox"/>	<input checked="" type="checkbox"/>	<input checked="" type="checkbox"/>	<input checked="" type="checkbox"/>
		7. zbiranje bioloških odpadkov	<input checked="" type="checkbox"/>	<input checked="" type="checkbox"/>	<input checked="" type="checkbox"/>	<input checked="" type="checkbox"/>
	Tržne dej.	8. trž: zbiranje in prevoz komunalnih odpadkov	<input checked="" type="checkbox"/>	<input checked="" type="checkbox"/>	<input checked="" type="checkbox"/>	<input checked="" type="checkbox"/>
JAVNE POVRŠINE	Druge obv. obč.GJS	9. letno vzdrževanje javnih površin, jav.razsv.	<input checked="" type="checkbox"/>	<input checked="" type="checkbox"/>		
		10. zimsko vzdrževanje javnih površin	<input checked="" type="checkbox"/>	<input checked="" type="checkbox"/>		
	Tržne dej.	11. trž: urejanje javnih površin	<input checked="" type="checkbox"/>	<input checked="" type="checkbox"/>	<input checked="" type="checkbox"/>	<input checked="" type="checkbox"/>
POKOPALIŠKA DEJAVNOST	Druge obv.obč.GJS	12. pokopališka dejavnost	<input checked="" type="checkbox"/>	<input checked="" type="checkbox"/>		
		13. pogrebna dejavnost	<input checked="" type="checkbox"/>	<input checked="" type="checkbox"/>		<input checked="" type="checkbox"/>
	Tržne dej.	14. trž: pogrebna dejavnost	<input checked="" type="checkbox"/>	<input checked="" type="checkbox"/>		<input checked="" type="checkbox"/>
GEODETSKA DEJAVNOST	Druge obv.GJS	15. trž: trgovina cvetličarna Barbara	<input checked="" type="checkbox"/>	<input checked="" type="checkbox"/>		
		16. vodenje katastra	<input checked="" type="checkbox"/>	<input checked="" type="checkbox"/>	<input checked="" type="checkbox"/>	
	Tržne dej.	17. trž: geodetska dejavnost	<input checked="" type="checkbox"/>	<input checked="" type="checkbox"/>	<input checked="" type="checkbox"/>	

Po obsegu koriščenja storitev je največja Občina Ravne na Koroškem, saj naroča vse vrste storitev; občina je tudi sicer po številu prebivalcev največja. Po višini realizacije v letu 2016 sledijo Občine Prevalje, Črna in Mežica. Struktura finančne realizacije po občinah, lastnicah JKP Log d.o.o je prikazana v spodnjem grafu:

V nadaljevanju so predstavljeni organizacijski oddelki in dejavnosti JKP Log.



Tabela1: Organizacijski oddelki in dejavnosti JKP Log d.o.o.

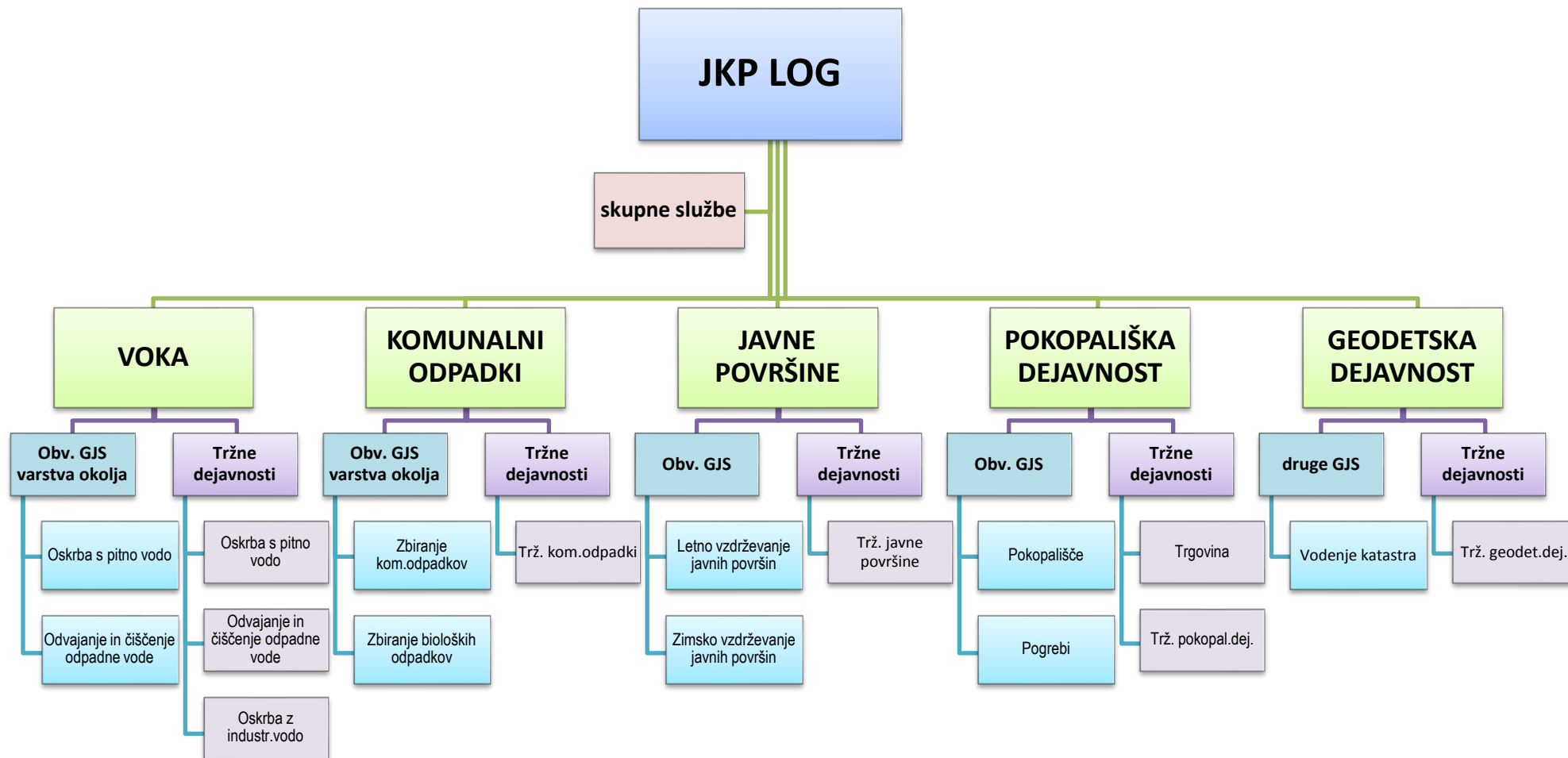

## Statusno pravni položaj družbe

Ustanoviteljice JKP Log d.o.o. so štiri lokalne skupnosti in so tudi edine lastnice njegovega premoženja. Lastninski deleži so bili določeni in sprejeti glede na število občanov v posameznih občinah. Občine so lastnice javnega podjetja v naslednjih lastniških deležih:

**Tabela 2: Lastniški deleži ustanoviteljic javnega podjetja**

občina	lastniški deleži
Ravne na Koroškem	47,24%
Prevalje	22,98 %
Mežica	15,52 %
Črna na Koroškem	14,26 %

Na podlagi Odloka o ustanovitvi javnega podjetja JKP Log d.o.o., ki je bil objavljen v Uradnem listu RS št. 72/2013, dne 30.8.2013, ima podjetje naslednje organe:

- Direktor,
- Nadzorni svet,
- Skupščina,
- Svet ustanoviteljev.

Od avgusta.2015 je naloge **direktorice** podjetja opravljala Barbara Pristavnik Küzmič, od oktobra 2016 dalje pa Barbara Gašper.

**Nadzorni svet** sestavlja 5 članov in sicer 4 člani nadzornega sveta zastopajo interese občin ustanoviteljic, en član nadzornega sveta pa je izvoljen s strani sveta delavcev.

Člani nadzornega sveta JKP Log d.o.o. na dan 31.12.2016 so:

- Barbara Gašper, predstavnica Občine Ravne na Koroškem;
- Matej Pečnik, predstavnik Občine Prevalje;
- Robert Slodej, predstavnik Občine Mežica;
- Tanja Šepul, predstavnica Občine Črna na Koroškem (predsednica nadzornega sveta);
- Marina Čuček, predstavnica zaposlenih.

**Skupščino** sestavljajo 4 člani, ki jih imenuje vsaka občina ustanoviteljica. Vodi jo predsednik, ki ga imenujejo člani skupščine za eno leto po abecednem redu občin ustanoviteljic.

Člani skupščine JKP Log d.o.o. na dan 31.12.2016 so:

- Jože Kacil, predstavnik Občine Ravne na Koroškem;
- Emilija Ivančič, predstavnica Občine Prevalje;
- Zoran Mlakar, predstavnik Občine Mežica (predsednik skupščine);
- Aleš Tomše, predstavnik Občine Črna na Koroškem.

Za izvrševanje ustanoviteljskih pravic in obveznosti javnega podjetja občine ustanoviteljice ustanovijo skupni organ- **Svet ustanoviteljev**, ki ga sestavljajo župani občin ustanoviteljic.

### 1.1 Izjava o odgovornosti posloводства

Člani organov vodenja in nadzora zagotavljajo, da je letno poročilo z vsemi sestavnimi deli sestavljeno in objavljeno v skladu z ZGD-1 (prvi odst. 60.člena) in SRS.

Uprava družbe JKP Log d.o.o., je odgovorna za pripravo letnega poročila družbe ter računovodskih izkazov na način, ki zainteresirani javnosti daje resnično in pošteno sliko premoženjskega stanja in izidov poslovanja družbe JKP Log d.o.o. v letu 2016.

V skladu s 5. tč. 70. člena ZGD-1 razkrivamo naslednje:

### **Kodeks o upravljanju družbe**

Za družbo ne obstaja ali velja kodeks o upravljanju družb, ki bi bil predpisan, prav tako družba ni prostovoljno sprejela katerikoli kodeks o upravljanju družbe. V smislu dobrega korporativnega upravljanja družba in njeni organi ravnajo v skladu z veljavno zakonodajo na vseh področjih poslovanja družbe. Nosilci upravljanja so: skupščina, nadzorni svet in direktor.

### **Sistem notranjih kontrol in upravljanje tveganj**

Za učinkovito in uspešno poslovno odločanje so nujne kakovostne informacije ob pravem času. V družbi JKP Log, d.o.o., jih zagotavljamo z uporabo jasnih računovodskih usmeritev, z obsežnimi razkritji in pojasnili, s pravočasno pripravo in vsebinsko zasnovano izkazov, podatkov, poročil in analiz, ki so primerni za poslovno odločanje, z rednim nadziranjem procesa računovodstva in drugih poslovnih procesov v postopkih revizije. Menimo, da je obstoječi sistem notranjih kontrol zadosten, in da zagotavlja uspešno in učinkovito doseganje zastavljenih ciljev, zakonito delovanje in pregledno poročanje.

### **Revizija**

Zunanjo revizijo izvaja revizijska družba in pooblaščen revizorka, ki poleg redne letne revizije računovodskih izkazov zagotavlja posredovanje strokovnih opozoril in napotkov za obvladovanje vseh vrst tveganj. Za revizorja letnega poročila je bila za leto 2016 na podlagi sklepa skupščine družbe, imenovana Valuta, družba za revizijo d.o.o., Slovenska ulica 39, 2000 Maribor.

**Skupščina družbe** –Skupščino družbe sestavljajo ustanoviteljice Občina Ravne na Koroškem, Občina Prevalje, Občina Mežica in Občina Črna na Koroškem, v pristojnosti katere so med drugimi pristojnostmi podeljevanje razrešnice nadzornemu svetu, obravnava letnega poročila družbe, soglasje k prometu in obremenitvi nepremičnin, seznanitev in razporejanje bilančnega dobička družbe, imenovanje revizorja, potrjevanje letnega in strateškega načrta družbe.

### **Organi vodenja in nadzora**

Družbo je vodila od 01.01.2016 do oktobra 2016 direktorica Barbara Pristavnik Kuzmič s štiri letnim mandatom. Po njenem odstopu pa je družbo vodila in sicer od oktobra 2016 dalje Barbara Gašper z enoletnim mandatom. Družbo nadzoruje nadzorni svet, ki ga sestavljajo štirje predstavniki kapitala: Barbara Gašper do oktobra, od oktobra dalje Marjan Magdič iz Občine Ravne, Matej Pečnik iz Občine Prevalje, Robert Slodej iz Občine Mežica ter Tanja Šepul iz Občine Črna in en predstavnik delavcev, v preteklem letu je to bila Marina Čuček. Mandat članom nadzornega sveta traja štiri leta. Nadzorni svet ni imenoval komisij.

Predsednica nadzornega sveta:

Tanja Šepul

Direktorica:

Marjetica Tasič Bukovec



## **2. POROČILO NADZORNEGA SVETA OZ. SKUPŠČINE**

---

### 3. POSLOVNO POROČILO

#### 3.1 Povzetek analize poslovanja javnega podjetja za poslovno leto 2016

##### Dejavnosti javnega podjetja

V skladu z odloki lokalnih skupnosti izvajajo podjetje gospodarske javne službe v občinah Mežiške doline. Dejavnosti v podjetju so ločene na obvezne GJS in tržne dejavnosti. V okviru obveznih dejavnosti vodimo ločeno 8 dejavnosti (oskrba s pitno vodo, odvajanje in čiščenje odpadne vode, zbiranje komunalnih odpadkov, zbiranje bioloških odpadkov, letno vzdrževanje javnih površin, zimsko vzdrževanje javnih površin, pokopališko dejavnost in pogrebno dejavnost), 1 drugo občinsko GJS (vodenje katastra) in 8 tržnih dejavnosti (oskrba s pitno vodo, oskrba z industrijsko vodo, odvajanje in čiščenje odpadne vode, zbiranje in prevoz komunalnih odpadkov, urejanje javnih površin, pogrebna dejavnost, trgovina-cvetličarna in geodetsko dejavnost).

Navedenemu obsegu izvajanja storitev so prilagojene kapacitete zaposlenih, znanja in oprema. Te so vključene v organizacijski strukturi petih oddelkov, ki opravljajo dejavnosti gospodarskih javnih služb (VOKA, Komunalni odpadki, Javne površine, Pokopališka dejavnost in Geodetska dejavnost) in na štiri organizacijske enote, ki opravljajo skupne oziroma podporne funkcije podjetja: to so Direktorij, Splošni sektor, Tehnični sektor in Finančno računovodski sektor. Vrste dejavnosti, ki jih podjetje izvaja v okviru posameznih oddelkov v letu 2016 so v primerjavi z letom 2015 v osnovi nespremenjene, le dejavnost čiščenja odpadnih vod se je v sklopu kanalizacije v Občini ravne na Koroškem dodala kot nova.

##### Zaposleni

Ob koncu leta 2016 je bilo na seznamu zaposlenih 79 delavcev, od tega je 13 delavcev zaposlenih v skupnih službah in 68 neposredno zaposlenih v storitvenih oddelkih.

##### Realizacija

Realizacija leta 2016v primerjavi s preteklim letom ne kaže večjih odstopanj razen na področju čiščenja odpadnih vod, saj smo v upravljanje prevzeli čistilno napravo Ravne. Primerjava fizične realizacije v letih 2011-2016 je prikazana v spodnji preglednici.

**Tabela 3: Fizična realizacija storitev v letih 2011-2016**

STORITEV	EM	leto						Indeks 2016/2015
		2011	2012	2013	2014	2015	2016	
Oskrba s pitno vodo	m <sup>3</sup>	995.243	974.056	977.051	952.945	<b>970.060</b>	<b>943.578</b>	97
Odvajanje in čišč. odpadnih voda	m <sup>3</sup>	768.430	751.368	747.598	744.377	<b>739.456</b>	<b>821.983</b>	111
Zbiranje kom. odpadkov	tone	8.489	8.012	5.694	5.402	<b>5.448</b>	<b>5.630</b>	103
Zbiranje bio odpadkov	tone			568	692	<b>773</b>	<b>800</b>	103
Pogrebi	štev.	219	205	188	205	<b>212</b>	<b>292</b>	138

V nadaljevanju je predstavljen grafični prikaz primerjave fizične realizacije posameznih GJS med leti 2011 in 2016.

##### Prodajne cene

V skladu z Uredbo o metodologiji za oblikovanje cen storitev obveznih občinskih gospodarskih javnih služb varstva okolja (Ul. RS št. 87/2012- v nadaljevanju Uredba MEDO). V skladu z omenjeno uredbo je podjetje pripravilo predloge in elaborate novih cen za storitve VOKA in storitve ravnanja z odpadki za leto 2016, ki so bile sprejete tekom pomladi 2016, s 1.1.2016 pa je pričela veljati nova cena čiščenja odpadnih vod v Občini Ravne na Koroškem.

**Cene ostalih obveznih GJS:** cene letnega in zimskega vzdrževanja javnih površin in najema grobov so bile v letu 2016 nespremenjene in ostajajo na ravni preteklega leta.

### **Bilanca stanja**

Sredstva v bilanci stanja znašajo 2.641.305€ in so se v primerjavi s preteklim letom zmanjšala za 14%. Zaznati je znižanje tako na dolgoročnih kot kratkoročnih sredstvih, medtem ko se je povečala vrednost kratkoročnih sredstev. Prav tako so se znižale obveznosti do virov sredstev. Povečal se je kapital, medtem ko so se znižale dolgoročne obveznosti.

Sicer pa je podrobnejša analiza bilance stanja prikazana v razkritjih računovodskih izkazov.

### **Investicije**

V letu 2016 je podjetje vložilo v investicije skupne opreme denarna sredstva višini 54.564,08 €, kar je okoli 20% več kot v letu 2015.

Finančno konstrukcijo investicij (tudi za odplačilo najemno-kreditnih obveznosti) je v letu 2016 oblikoval investicijski vir amortizacije skupne opreme za poslovanje. Skupaj je bilo v letu 2016 obračunane amortizacije za 130.307 €. Po odplačilu obveznosti iz naslova najemov v vrednosti -54.564,08 €, plačanih iz amortizacije, so znašali razpoložljivi viri za investicije 75.743 €.

direktorica JKP Log d.o.o.  
Marjetica Tasič Bukovec

### 3.2 Zaposleni

Ob koncu leta 2016 je imelo podjetje zaposlenih 79 delavcev. Od tega je 16 delavcev zaposlenih v skupnih službah in 66 neposredno zaposlenih v storitvenih oddelkih. V primerjavi z letom prej, se je število zaposlenih zmanjšalo skupno za 4. Pregled števila zaposlenih po posameznih oddelkih in dejavnostih je prikazana v spodnji preglednici.

**Tabela 4: Število zaposlenih po organizacijskih oddelkih, stanje na dan 31.12.2016 in primerjava z letom 2015 (31.12.2015)**

ODDELEK		ŠTEVILO ZAPOSLENIH L.2015	ŠTEVILO ZAPOSLENIH L.2016	SPREMEMBA ŠT.ZAP. 2016/2015
Skupne službe	Direktorij	1	1	0
	Splošni sektor	5	3	-2
	Tehnični sektor	3	3	1
	Finančno računovodski sektor	7	6	-1
	Servis	-	-	-
<b>Skupne službe SKUPAJ</b>		<b>16</b>	<b>13</b>	<b>-5</b>
Dejavnost	Servis	4	3	-1
	VOKA: Oskrba z vodo	12	12	0
	VOKA: Odpadne vode	4	4	0
	Komunalni odpadki	17	17	0
	Javne površine	24	24	-1
	Pokopališka dejavnost	6	5	1
	Geodetska dejavnost	1	1	0
<b>Dejavnost SKUPAJ</b>		<b>68</b>	<b>66</b>	<b>-2</b>
<b>JKP Log skupaj</b>		<b>84</b>	<b>79</b>	<b>-5</b>

Poleg redno zaposlenih je podjetje za občasna dela (sezonska, nadomestilo delavcev na bolniški) zaposlovalo še delavce, s katerimi je sklenilo pogodbe o delu. Občasno zaposleni delavci so izvajali dela, kot: vratarska služba, popisi števecov, kontrola in vzdrževanje zajetja industrijskega vodovoda, pogrebno dejavnost, letno in zimsko vzdrževanje ter čiščenje javnih površin.

### 3.3 Izvajanje gospodarskih javnih služb

Podjetje je imelo za izvajanje gospodarskih javnih služb organizirane zmogljivosti v obliki delovnih sredstev, zaposlenih in znanja. Vsem je nadgrajena organizacija podjetja, ki zagotavlja izrabo kapacitet, kvalitetno storitev za uporabnike in preglednost izvajanja za občine, lastnice podjetja.

Stalna sredstva so v lasti podjetja za namen opravljanja storitev gospodarskih javnih služb, podjetje pa je v 100% lasti lokalnih skupnosti. Na upravni stavbi je hipoteka v vrednosti 500.000€ za pridobljen kredit pri Banki Koper.

### 3.3.1 VO-KA

VOKA (VOda – KAnalizacija) je oddelek, ki je združeval storitve obveznih GJS varstva okolja- oskrbe s pitno vodo in odvajanje in čiščenje odpadnih vod ter tržne dejavnosti- oskrba s pitno vodo, odvajanje odpadne vode in oskrba z industrijsko vodo.

V okviru **obveznih** občinskih GJS je izvajalo podjetje oskrbo s pitno vodo, ki obsega zajemanje, obdelavo, distribucijo in prodajo pitne vode uporabnikom. V okviru storitev obveznih GJS odvajanja odpadne vode je opravljalo vzdrževanje kanalizacijskih vodov, v zadnjem obdobju pa tudi storitev čiščenja odpadne vode, saj je podjetje s 1.1.2016 prevzelo v upravljanje Čistilno napravo Ravne.

Storitev oskrbe s pitno vodo je podjetje izvajalo v občinah Ravne na Koroškem, Prevalje in Mežica, medtem ko storitev odvajanja odpadne vode v občinah Ravne na Koroškem in Prevalje, ter storitev čiščenja odpadne vode v občini Prevalje.

#### **a) Podatki o fizični realizaciji na dejavnosti oskrbe s pitno vodo in odvajanja odpadne vode**

S pitno vodo se oskrbujejo individualni uporabniki v gospodinjstvih ter v znatni meri industrija in javni sektor v treh občinah. Število priključkov na vodovodu se v splošnem povečuje, prav tako je v zadnjem letu zaznana v manjšem porast prodaje pitne vode. V primerjavi z letom 2015 so količine padle za 5 %, kar predstavlja 904.150m<sup>3</sup> prodane količine pitne vode.

Količina opravljenih storitev za uporabnike javne kanalizacije je povezana s porabljeno količino pitne vode in se obračuna v odvisnosti od porabljene pitne vode. V tem pogledu bi morala biti fizična realizacija pri dejavnosti oskrbe z vodo (količine za vodarino) in na odpadnih vodah (količine za kanalščino) enaka. Dejansko prihaja do razlik zaradi uporabnikov pitne vode iz javnega sistema, ki pa niso priključeni na javni kanalizacijski sistem in tako ne plačujejo kanalščine.

V letu 2016 se je na Ravnah pričela obračunavati nova storitev, čiščenje odpadne vode, vsem, ki so priključeni preko kanalizacije na čistilno napravo

**Tabela 5: Prodaja pitne vode v letu 2016 po občinah(m<sup>3</sup>) in primerjava z letom 2015**

Prodane količine	OBČINE			Skupaj občine I. 2016	Skupaj občine I. 2015	Indeks 2016/2015
	Ravne na Koroškem	Prevalje	Mežica			
Oskrba s pitno vodo (m <sup>3</sup> )	430.235	314.808	159.107	<b>904.150</b>	<b>952.945</b>	95
Odvajanje odpadne vode (m <sup>3</sup> )	430.993	282.265		<b>713.258</b>	<b>742.552</b>	96
Storitve povezane z greznicami (m <sup>3</sup> )	108.725			<b>108.725</b>	-	-
Čiščenje odpadne vode (m <sup>3</sup> )		1.545		<b>1.545</b>	<b>1.825</b>	85

#### **b) Prodajne cenena dejavnosti oskrbe s pitno vodo in odvajanja odpadne vode**

Skladno z Uredbo MEDO je podjetje za leto 2016 pripravilo predlog predračunskih cen storitev oskrbe s pitno vodo in odvajanje odpadne vode za vse občine, v katerih se izvaja storitev. Elaborati cen so bili posredovani v obravnavo na vse občine in bili potrjeni.

Sestavni del cene storitev oskrbe s pitno vodo in odvajanja odpadne vode za končnega uporabnika so tudi:



- Vodna povračila, ki jih nakazujemo v državni proračun. Vezana so na porabo pitne vode. Ceno določi vlada (Sklep o določitvi višine vodnega povračila, UI. RS 64/14) in v letu 2015 ostaja nespremenjena. Po Uredbi MEDO je strošek vodnih povračil vključen v ceno vodarine in se na računu ne prikazuje ločeno.
- Okoljska dajatev zaradi onesnaževanja okolja zaradi odvajanja odpadne vode, ki se obračunava za občini Ravne na Koroškem in Prevalje. Cena se v letu 2015 ni spremenila in se še naprej obračunava glede na učinek čistilne naprave ob upoštevanem zmanjšanju enot obremenitev.

Naslednja preglednica prikazuje posamezne vrste cen na dan 31.12.2016 po občinah.

**Tabela 6: Prodajne cene pitne vode, odvajanja odpadne vode in čiščenje odpadne vode na dan 31.12.2016 (v €/m<sup>3</sup>)**

STORITEV	VRSTA CENE	enota cene	Ravne na Koroškem		Prevalje		Mežica	
			cena brez DDV	cena z 9,5 % DDV	cena brez DDV	cena z 9,5 % DDV	cena brez DDV	cena z 9,5 % DDV
Oskrba s pitno vodo	Omrežnina (DN20)	€/prij. /mes	2,0815€	2,2792 €	2,6059 €	2,8535 €	1,4332€	1,5694€
	Vodarina (vklj. vodna povračila)	(€/m <sup>3</sup> )	0,4095 €	0,4484 €	0,4052 €	0,4437 €	0,3970 €	0,4348 €
Odvajanje odpadne vode	Omrežnina (DN20)	€/prij. /mes	6,0485 €	6,6231 €	3,0748 €	3,3669 €		
	Cena storitve	(€/m <sup>3</sup> )	0,2505 €	0,2743 €	0,2491 €	0,2728 €		
Čiščenje odpadne vode	Omrežnina (DN20)	€/prij. /mes	4,2929	4,7007	4,4610 €	4,8848 €		
	Subvencija fiksn. dela	€/prij. /mes	0,8586	0,9402	-2,2305 €	-2,4424 €		
	Cena storitve	(€/m <sup>3</sup> )	0,8949	0,9799	0,7062 €	0,7733 €		
Storitev povezana z greznicami	Cena storitve	(€/m <sup>3</sup> )	0,3033 €	0,3321 €				
Okoljska dajatev za odvajanje odpadne vode	Cena (polna)	(€/m <sup>3</sup> )	0,5283 €	0,5283 €	0,5283 €	0,5283 €		
	Cena (znižana, za priklj. na čistilno napravo)	(€/m <sup>3</sup> )	0,0528 €	0,0528 €	0,0528 €	0,0528 €		

\*Okoljska dajatev za odpadne vode- ni obdavčena

### c) Strošek najemnine na dejavnosti oskrbe s pitno vodo in odvajanja odpadne vode

Skladno s Pogodbo o prenosu infrastrukture ter najemu infrastrukture in izvajanju GJS v posameznih občinah občine zaračunavajo podjetju najemnino najmanj v višini amortizacije. V kolikor veljavne cene (fiksni del-omrežnina) za posamezno GJS ne pokrivajo vseh stroškov amortizacije javne infrastrukture, občina pokriva razliko s subvencijo.

Podatki se konec vsakega leta uskladijo z občino lastnico.

### 3.3.2 Komunalni odpadki

Storitev obsega dejavnosti zbiranja komunalnih odpadkov (ločeni; suho-mokri) in storitev zbiranja bioloških odpadkov iz občin Ravne na Koroškem, Prevalje, Mežica in Črna na Koroškem. Storitev zbiranja vključuje redno pobiranje in odvoz komunalnih in bioloških odpadkov za vse vrste naročnikov v okviru izvajanja obveznih GJS. Občasno izvajamo pobiranje in odvoz komunalnih odpadkov tudi po naročilu, kar spada v okvir tržnih dejavnosti. Enkrat letno izvedemo akcijo odvoza kosovnih odpadkov »od vrat do vrat«.

## a) Podatki o fizični realizaciji na dejavnosti ravnanja s komunalnimi odpadki

Področje, na katerem podjetje organizira zbiranje in odvoz odpadkov, obsega območje štirih občin v Mežiški dolini. Vse štiri občine merijo po površini skupaj 303,50 km<sup>2</sup> in imajo okoli 26.400 prebivalcev (vir: <http://sl.wikipedia.org>). Z dejavnostjo zbiranja in odvoza podjetje pokriva trenutno blizu 90 % gospodinjstev v Mežiški dolini.

Posamezne vrste uporabnikov storitev (gospodinjstvo, podjetja) se med seboj ločijo po količini in vrsti odpadkov, ki jih ustvarijo. Značilnost posameznih občin (teritorijev) je razpršenost lokacij pobiranja odpadkov.

V letu 2016 so v veljavi nove cene zbiranja komunalnih odpadkov in sicer v občini Ravne na Koroškem od 1.1.2016, v občini Prevalje od 1.2.2016, občini Mežica od 1.3.2016 in v občini Črna na Koroškem od 1.5.2016. Z novo ceno so se uveljavili tudi novi normativi. Gospodinjstvom se obračunava storitev na podlagi normativov uveljavljenih cen, to je 15,3 kg/os/mesec v občini Ravne na Koroškem in 15,4 kg/os/mesec v občinah Prevalje, Mežica in Črna na Koroškem, kar velja za 4 odvoze mesečno, pri najmanjši količini prepuščenih odpadkov 30 l/osebo/teden oz. 120l/mesec. Podjetjem in ustanovam se izvaja obračun v večini na podlagi volumna posod in frekvence odvoza, nekaterim pa se obračun izvaja na podlagi tehtanih količin.

Prav tako so se cene zbiranja bioloških odpadkov med občinami v letu 2016 uveljavile različno. V občini Ravne na Koroškem so v veljavi od 1.1.2016, v občini Prevalje od 1.2.2016, občini Mežica od 1.3.2016 in v občini Črna na Koroškem od 1.5.2016. Z novo ceno so se spremenili tudi normativi. Gospodinjstvom se obračunava storitev na podlagi normativov uveljavljenih cen, to je 4,8 kg/os/mesec v občini Ravne na Koroškem in 5,4 kg/os/mesec v občinah Prevalje, Mežica in Črna na Koroškem, kar velja za 4 odvoze mesečno. Podjetjem in ustanovam se izvaja obračun na podlagi volumna posod in frekvence odvoza, ki v strukturi v primerjavi z gospodinjstvom predstavlja 2 % .

Podjetje odpadke od leta 2005 tehta in vodi njihovo evidenco v skladu z veljavnim seznamom in klasifikacijo odpadkov. Preglednica spodaj prikazuje maso zbranih odpadkov in strukturo po vrsti povzročitelja za leti 2015 in 2014 ter primerjavo med njima. Na osnovi tehtanih odpadkov (v tonah) kaže primerjava med letoma manjši porast zbranih odpadkov in sicer skupno v 2 % deležu.

Tabela 7: Količina zbranih odpadkov v letu 2016 (t) in primerjava z letom 2015

Struktura po vrsti povzročitelja odpadkov	Leto 2016			Leto 2015			Index2016/2015
	Kom.odpadki (S-M)	Biološki odpadki	Skupaj	Kom.odpadki (S-M)	Biološki odpadki	Skupaj	
Gospodinjstva	4.280	742	5.022	4.364	715	5.079	99
Podjetja in ustanove	1.270	17	1.287	1.002	15	1.017	126
Ostalo (pokopališče)	80	41	121	82	43	125	97
<b>Skupaj zbrano kom.odpadkov (t)</b>	<b>5.630</b>	<b>800</b>	<b>6.430</b>	<b>5.448</b>	<b>773</b>	<b>6.220</b>	103
<b>Povprečna specifična masa vseh odpadkov na osebo (kg/osebo/mesec)</b>	<b>20,1</b>	<b>6,0</b>		<b>19,3</b>	<b>5,9</b>		

## b) Prodajne cene storitev ravnanja s komunalnimi odpadki

V letu 2016 so občine uveljavile nove cene zbiranja komunalnih odpadkov in nove zbiranja bioloških odpadkov (z datumi veljavnosti kot je navedeno zgoraj).

Naslednja preglednica prikazuje prodajne cene storitev zbiranja komunalnih in zbiranja bioloških odpadkov na dan 31.12. 2016 (brez in z 9,5 % DDV), ki velja za vse uporabnike. Uporabnikom se zaračunava glede na prostornino zabojnika in pogostost odvoza. Cena na osebo/mesec vključuje 4 odvoze (to je 120 l/mesec). Kot najmanjša količina prepuščenih komunalnih odpadkov v gospodinjstvu se obračuna 30 l/osebo/teden za posamezno skupino odpadkov. V letu 2016 se je v občini Ravne obračunalo povprečno 15,3 kg/osebo/mesec komunalnih odpadkov in 4,8 kg/osebo/mesec bioloških odpadkov, medtem ko se je za občine Prevalje, Mežica in Črna na Koroškem obračunalo 15,4 kg/os/mes komunalnih odpadkov, bioloških pa 5,4 kg/os/mes.

**Tabela 8: Prodajne cene storitve zbiranja komunalnih odpadkov in zbiranja bioloških odpadkov na dan 31.12.2016 (v €)**

STORITEV	VRSTA CENE	enota cene	Ravne na Koroškem		Prevalje		Mežica		Črna na Koroškem	
			cena brez DDV	cena z 9,5 % DDV	cena brez DDV	cena z 9,5 % DDV	cena brez DDV	cena z 9,5 % DDV	cena brez DDV	cena z 9,5 % DDV
Zbiranje komunalnih odpadkov	Cena javne infrastrukture	€/kg	0,0503 €	0,0551 €	0,0500 €	0,0548 €	0,0500 €	0,0548 €	0,0500 €	0,0548 €
	Cena izvajanja storitve	€/kg	0,1363 €	0,1492 €	0,1414 €	0,1548 €	0,1414 €	0,1548 €	0,1414 €	0,1548 €
Zbiranje bioloških odpadkov	Cena javne infrastrukture	€/kg	0,0000 €	0,0000 €	0,0000 €	0,0000 €	0,0000 €	0,0000 €	0,0000 €	0,0000 €
	Cena izvajanja storitve	€/kg	0,2225 €	0,2436 €	0,3696 €	0,4047 €	0,3696 €	0,4047 €	0,3403 €	0,3726 €

### **c) Strošek najemnine na dejavnosti ravnanja s komunalnimi odpadki**

Skladno s Pogodbo o prenosu infrastrukture občine zaračunavajo podjetju najemnino najmanj v višini amortizacije. Javna infrastruktura dejavnosti ravnanja s komunalnimi odpadki zajema objekte, zgradbe in opremozbirne centre in ekološke otoke. Dejavnosti zbiranja bioloških odpadkov javne infrastrukture nima.

#### **3.3.3 Javne površine**

Gospodarsko javno službo sestavljata v okviru obveznih GJS dve vrsti poddejavnosti, ki jih prihodkovno in stroškovno podjetje obravnava ločeno (letno in zimsko vzdrževanje javnih površin). Podjetje opravlja tudi tržno dejavnost vzdrževanja javnih površin.

Letno vzdrževanje javnih površin je storitev, ki obsega redno (čiščenje površin) in investicijsko vzdrževanje občinskih cest, poti, pločnikov in ostalih javnih površin ter košnjo zelenic in parkov, obrezovanje krošenj in odvoz vejevja. V zimskem obdobju izvajamo zimsko vzdrževanje javnih površin, ki se od letnega razlikuje po tem, da javne površine plužimo, odvažamo sneg ter posipamo površine z različnimi posipnimi materiali. Poleg obveznih občinskih GJS izvaja podjetje tudi tržne dejavnosti za zunanje naročnike oz. tudi po naročilu občin. Pri tem gre za izvajanje raznih storitev urejanja javnih površin, ki jih naročajo fizične ali pravne osebe ali pa jih dodatno naročajo občine in ne sodijo v okvir rednih vzdrževalnih del. Sem prištevamo razna dela kot so asfaltiranje, prevozi, pluženje, soljenje cest v zasebni lasti in druga dela na letnem in zimskem vzdrževanju javnih površin.

V celoti storitev naročata občini Ravne na Koroškem in Prevalje, ki imata skupaj preko 230 km kategoriziranih občinskih cest (skoraj 120 km na Ravnah in več kot 110 na Prevaljah), za katere naročata letno in zimsko vzdrževanje. V Občini Ravne na Koroškem podjetje opravlja poleg naštetega še dejavnost vzdrževanja gozdnih

cest. Za razliko od ostalih GJS so plačniki storitev v okviru obveznih GJS občine iz proračuna in ne občani neposredno.

### **a) Podatki o finančni realizaciji na dejavnosti javnih površin**

O obsegu storitev vzdrževanja javnih površin lahko govorimo le na osnovi obsega finančne realizacije. Na storitvah obveznih GJS in tržnih dejavnosti javnih površin je v spodnji preglednici prikazana finančna realizacija po posameznih dejavnostih, ločeno po občinah.

**Tabela 9: Finančna realizacija na dejavnosti javnih površin v letu 2016 (v €) in primerjava z letom 2015**

Dejavnost	OBČINE				Skupaj občine I.2016	Skupaj Občine I. 2015	Indeks 2016/2015
	Ravne na Koroškem	Prevalje	Mežica	Črna na Koroškem			
Letno vzdrževanje javnih površin	543.417	265.383	0	0	<b>808.800</b>	662.852 €	122
Zimsko vzdrževanje javnih površin	130.128	101.564	0	0	<b>231.692</b>	238.158 €	97
Tržna dejavnost javnih površin	56.912	28.259	74	1754	<b>86.990</b>	129.352 €	67,38
<b>Skupaj</b>	<b>730.457</b>	<b>395.206</b>	<b>74</b>	<b>1.745</b>	<b>1.127.482</b>	<b>1.030.362€</b>	
Deleži po občinah	64,78%	35,05%	0,00006%	0,0015%			

### **b) Prodajne cene storitev na dejavnosti javnih površin**

Prodajne cene za storitve javnih površin so stroškovne cene (polne lastne cene) in jih oblikujemo za vsako vrsto storitve vzdrževanja javnih površin na osnovi cene posameznega potroška: cena delavca €/uro, cena stroja €/uro, premiki in stojnina €/uro, cena materiala (sol, solnica, peski), ipd. Običajno na predlog dviga cen gleda vsaka občina po svoje. Ko so usklajene, jih potrdi Skupščina. Cene na javnih površinah (letno vzdrževanje) se v letu 2016 niso spremenile in ostajajo zadnje veljavne od 1.8.2014.

#### **3.3.4 Pokopališka dejavnost**

V skladu z zakonodajo je storitev pogrebna in pokopališka dejavnost obvezna javna gospodarska služba, vendar je bil spomladi 2016 sprejet nov zakon, ki spreminja organizacijo oziroma organizacijo pokopališke in pogrebne dejavnosti določa na novo, vendar bo potrebno počakati na sprejem podzakonskih aktov.

Največje od pokopališč, ki jih za občini vodi podjetje, je pokopališče Barbara v občini Prevalje. Po velikosti sledita pokopališči Črna na Koroškem in Kotleje, najmanjši pa sta pokopališči v Šentanelu in Strojni.

S celotno pokopališko in pogrebno dejavnostjo je podjetje prisotno v občinah Ravne in Prevalje, v občini Črna na Koroškem se izvaja le pogrebna dejavnost. Tržna dejavnost se izvaja za občini Ravne na Koroškem in Prevalje.

### **a) Podatki o fizični realizaciji na pokopališki dejavnosti**

Fizični obseg storitev na pogrebni dejavnosti spremljamo s številom pogrebov, medtem ko ustvarja pokopališka dejavnost finančno realizacijo s prodajo pogrebnih storitev, obračunavanjem najemnine grobov in s prodajo preko trgovine.

Tabela 10: Število opravljenih pogrebov po občinah v letu 2016, primerjava z letom 2015

Vrsta pokopa	OBČINA				Skupaj občine I. 2016	Razmerje 2016/2015	Skupaj občine I.2015
	Ravne	Prevalje	Črna	ostali			
<i>klasični</i>	3	18	3	7	31	1,93	16
<i>žarni</i>	100	41	50	52	243	1,32	184
<i>raztros pepela</i>	10	4	1	0	15	1,25	12
<i>Pokop bio žar</i>	1	0	0	0	1	/	0
<i>Pokop mrtvorojenih otrok</i>	2	0	0	0	2	/	0
<b>SKUPAJ VSI POGREBI</b>	<b>116</b>	<b>63</b>	<b>54</b>	<b>59</b>	<b>292</b>	<b>1,377</b>	<b>212</b>
Deleži po občinah	39,7	21,5	18,5	20,3	100,0%		

### b) Prodajne cene storitev na pokopališki dejavnosti

Podjetjeprodajnih cen najema grobov v letu 2016 ni spreminjalo in tako ostajajo cene iz preteklega obdobja. Cene grobov in pristojbin (brez DDV in vključno z 22 % DDV), ločene po posameznih vrstah za občini Ravne na Koroškem in Prevalje so prikazane v spodnji preglednici.

Tabela 11: Cene najmnin grobov in pristojbine v letu 2016 (v €/ leto)

Postavka	Občini: Ravne na Koroškem, Prevalje	
	CENA brez DDV	CENA z 22 % DDV
Najemnina-klasični grob, družinski	32,5334 €	39,6907 €
Najemnina-klasični grob, enojni	25,6324 €	31,2715 €
Najemnina-žarni grob	25,6324 €	31,2715 €
Pristojbina za gozd spominov (10 let)	250,00 €	305,00 €
Pristojbina za Barbarin Gaj (10 let)	120,00 €	146,40 €

### 3.3.5 Geodetska dejavnost

Občinska geodetska služba obsega podatke o bazi – digitalni kataster, ki je sestavljen iz grafičnega in atributnega dela ter vsebuje podrobne informacije o gospodarski javni infrastrukturi (leto izgradnje, vgrajene materiale, dolžine, premere). Poleg atributov, ki jih vodimo v operativnem katastru, dodatno vodimo tudi attribute kot jih zahteva GURS (Geodetska uprava Republike Slovenije). Podatke o infrastrukturi podjetje pridobiva tudi od zunanjih izvajalcev, ki pa jih je potrebno dodatno obdelati ter jih vključiti v bazo podatkov, nato v geografski informacijski sistem, kjer so potem podatki dostopni tudi na programskem orodju IKOMUNALA, v določenem delu preko spleta tudi za širšo javnost. Za predajo podatkov GURS u je potrebno enkrat letno vse podatke o infrastrukturi obdelati ter mu jih predati v obliki natančno določenega elaborata. Podatke o omrežjih izmenjujemo z upravljavci informacijskih sistemov, ki jih imajo na občinah, najmanj dvakrat letno.

Poleg teh osnovnih dejavnosti velik del svojega dela geodet nameni tudi pomoči pri poročanju, ki ga zahteva MOP za vsako področje obvezne javne službe (odpadki, voda, kanalizacija) in sicer preko aplikacije IJSVO.

Občine, za katere podjetje vodi kataster, so sredstva za plačilo vodenja katastra predvidele v svojih proračunih. Med tržne dejavnosti geodetske službe spadajo dela kot so geodetski načrti za pridobitev gradbenega dovoljenja, zakoličbe stavb, parcelacija, komasacija, označevanje mejnikov, pri čemer je določena omejitev: lastnik zemljišča ne sme biti tudi lastnik JKP Log-a.

S storitvijo v celoti, tako redno kot tržno dejavnostjo, je podjetje prisotno v občinah Ravne na Koroškem, Prevalje in Mežica.

### 3.4 Tržne dejavnosti

Podjetje izvaja vse dejavnosti v okviru dogovorjenih obsegov z občinami lastnicami javnega podjetja (obvezne občinske GJS). Ob rednih dejavnostih obveznih občinskih gospodarskih javnih služb podjetje izvaja tudi samostojne tržne dejavnosti.

Tržne dejavnosti podjetja so tiste dejavnosti, ki jih podjetje opravlja za trg ali za občine in hkrati ne sodijo v okvir obveznih občinskih GJS varstva okolja (za občane in gospodarstvo) in drugih obveznih občinskih GJS, ki jih podjetje opravlja za občine. Gre torej za proste kapacitete javnega podjetja, ki jih preko zunanjih delovnih nalogov razporedi za izvajanje raznih tržnih dejavnosti. V okviru posameznih organizacijskih oddelkov, spadajo med tržne dejavnosti:

#### 1. Organizacijski oddelek VOKA:

- Tržna dejavnost **oskrbe s pitno vodo**: pri tem gre za razna investicijska dela na vodovodni infrastrukturi, ki jih podjetje izvaja za občine Ravne na Koroškem, Prevalje in Mežica. S prenosom javne infrastrukture na občine, je podjetje prejelo javno infrastrukturo v najem. Hkrati s tem so vse storitve z zvezi z investicijskim vzdrževanjem prešle med tržne dejavnosti. Dejavnost obsega tudi manjša dela za druge pravne in fizične osebe (zamenjave priključkov ipd.)
- Tržna dejavnost **oskrbe z industrijsko vodo**: obsega zajemanje, obdelavo, transport in prodajo industrijske vode odjemalcu Petrol Energetiki d.o.o., Ravne na Koroškem. Podjetje upravlja industrijski vodovod od vodnega rova pri Leškem mostu do glavnega razdelilnega jaška na Ravnah na teritoriju ZGO.
- Tržna dejavnost **odvajanja odpadne vode**: pri tem gre za črpanje in odvoz grezničnih fekalij za tiste stranke, ki niso priključene na javno kanalizacijo. Podjetje opravlja tudi storitev odvoza na čistilno napravo. Storitve izvaja v občinah Mežiške doline in po naročilu tudi za druge občine v regiji. Dejavnost obsega tudi manjša dela za druge pravne in fizične osebe (obnova priključkov, jaškov, ipd.)

#### 2. Organizacijski oddelek KOMUNALNI ODPADKI

- Tržna dejavnost **zbiranja in prevoza komunalnih odpadkov**: tržna dejavnost na tej dejavnosti obsega dostavo in odvoz kontejnerjev po naročilu fizičnih, pravnih oseb ali občin. Podjetje izvaja tržno dejavnost v vseh štirih občinah: Ravne na Koroškem, Prevalje, Mežica in Črna na Koroškem.

#### 3. Organizacijski oddelek JAVNE POVRŠINE

- Tržna dejavnost **urejanja javnih površin**: pri tem gre za naročila fizičnih in pravnih oseb (tudi občine) za razna dela na javnih površinah-asfaltiranje, prevozi, pluženje, soljenje cest, betoniranje ipd. v zasebni lasti ter dodatna naročila občin za vzdrževanje javnih površin, kar ne sodi v okvir rednih vzdrževalnih del. Podjetje izvaja tržno dejavnost v vseh štirih občinah: Ravne na Koroškem, Prevalje, Mežica in Črna na Koroškem.

#### 4. Organizacijski oddelek POKOPALIŠKA DEJAVNOST

- Tržna dejavnost **pogrebne dejavnosti** obsega naročila prevozov za pokop izven občin, lastnic javnega podjetja.

- Tržna dejavnost **trgovine**-cvetličarne Barbara zajema celotno dejavnost od prodaje sveč, cvetja (lončnice, rezano), peska, izdelave aranžmajev do urejanja grobov za trg. Trgovina ima prostore v poslovitvenem objektu na pokopališču Barbara na Prevaljah. Tržna dejavnost spada v okvir občin Ravne na Koroškem in Prevalje. Lokacija trgovine na pokopališču Barbara ima svoje prednosti, saj se je lahko specializirala izključno na artikle za grobove in pogrebe. Po drugi strani pa je lokacija slabost v pogledu možnosti prodaje še širšega asortimana artiklov in večjega pretoka ljudi.

#### 5. Organizacijski oddelek GEODETSKA DEJAVNOST

- Tržna dejavnost **geodetskih storitev** zajema razna geodetska dela-geodetski načrti za pridobitev gradbenega dovoljenja, zakoličbe stavb, parcelacija, komasacija, označevanje mejnikov, ipd.. Tržno dejavnost podjetje izvaja v občinah Ravne na Koroškem, Prevalje in Mežica.

Podjetje vodi prihodke in stroške za posamezne tržne dejavnosti na posebnih stroškovnih mestih zunanjih delovnih nalogov, ki so oblikovani glede na organizacijski oddelek, dejavnost in občino, za katero se storitev izvaja. Delitev splošnih stroškov poteka po veljavnih ključih za pokritje II in pokritje I. Tako se oblikuje poslovno izidno mesto PIM za posamezno tržno dejavnost v občini, s svojim izkazom poslovnega izida.

#### **a) Finančna realizacija tržne dejavnosti**

O obsegu storitev tržne dejavnosti lahko govorimo le na osnovi obsega finančne realizacije. Na storitvah tržnih dejavnosti so čisti prihodki iz prodaje storitev (ob izločitvi vodnih povračil za industrijsko vodo)in njihovi deleži v letu 2016 ter primerjava z letom 2015 razvidni iz spodnje preglednice:

**Tabela 12: Finančna realizacija tržne dejavnosti v letu 2016(€), primerjava z letom 2015**

Tržna dejavnost	Leto 2016	Leto 2015		Delež tržne dejavnosti I.2016
	Prihodki od prodaje storitev (v €)	Prihodki od prodaje storitev (v €)	Indeks 2016/2015	
Oskrba s pitno vodo	76.343	104.241	0,73	10,7
Oskrba z industrijsko vodo	122.577	122.733	0,998	17,3
Odvajanje odpadne vode	79.886	347.729	0,23	11,3
Zbiranje in prevoz kom.odp.	79.255	81.518	0,97	11,2
Vzdrževanje javnih površin	87.163	129.352	0,67	12,3
Pogrebna dejavnost	71.216	59.890	1,18	10,05
Trgovina	183.732	191.238	0,96	26
Geodetska dejavnost	8.136	12.558	0,64	1,15
<b>Tržna dejavnost</b>	<b>708.308</b>	<b>1.049.258</b>	<b>0,67</b>	<b>100,00</b>

Največji delež čistih prihodkov od prodaje storitev med tržnimi dejavnostmi v letu 2016 predstavlja trgovina Barbara v višini 26%.

### **3.5 Nabavna funkcija in javna naročila (opravljanje projektov za občine lastnice)**

Nabavna funkcija se izvaja v okviru skupnih služb oddelka tehničnega sektorja in pokriva:

- nabavo zemeljskega plina in plina v jeklenkah za ogrevanje pokopališke zgradbe,
- nabavo električne energije,
- nabavo materiala in storitev za potrebe upravljanja sistemov, kot je material za redno vzdrževanje, ter za delovanje komunalnih sistemov in opreme. Nabava se izvaja na osnovi povpraševanja na običajnem

komercialnem trgu materiala in storitev, na osnovi ponudb, analiz in izbire najugodnejše ponudbe s trga ter na osnovi zakonodaje na področju javnega naročanja,

- v uporabi je priročno skladišče materiala z najnujnejšimi rezervnimi deli za redno in investicijsko vzdrževanje in skladišče nevarnih snovi,
- v skladu z določili Zakona o javnih naročilih posebna komisija, skupaj s strokovnimi službami občin, vodi za vse večje investicijske posege pripravo razpisne dokumentacije, javne razpise v uradnem listu, odpiranje ponudb, evalvacijo ponudb in oblikuje predloge za izbiro izvajalca del.

### 3.6 Raziskave in razvoj

Razvojnega oddelka podjetje nima, vendar sodeluje z občinami pri razvoju infrastrukture.

### 3.7 Izpostavljenost podjetja tveganjem

Tako kot vsa podjetja, smo tudi v našem podjetju izpostavljeni različnim tveganjem. Pomembno je, da podjetje pravočasno prepozna tveganja in z ustreznimi ukrepi v poslovanju podjetja zagotovi njihovo obvladovanje. Tu gre tako za poslovna kot tudi finančna tveganja. Med večja tveganja v podjetju izpostavljamo cenovna tveganja in likvidnostna tveganja.

#### **Izpostavljenost družbe cenovnim tveganjem**

Odločujoč dejavnik pri oblikovanju prodajnih cen storitev je zakonodaja, ki jo predpiše država in na drugi strani politika lokalnih skupnosti, ki potrjujejo cene. V zadnjih letih je bilo na cenovnem področju kar nekaj zakonskih sprememb, ki smo jih v podjetju kot izvajalci obveznih GJS dolžni upoštevati. Med omenjenimi naj izpostavimo slednje:

1. S 1.1.2013 je Vlada RS preklicala dotedanjo zamrznitev cen in uveljavila novo Uredbo MEDO. Ta uredba določa ukrepe in normative, povezane z obračunom cen storitev javnih služb njihovim uporabnikom, ter tudi nadzor nad izvajanjem določb te uredbe, ki jih opravljajo inšpektorji, pristojni za varstvo okolja in tržni inšpektorji. Po novi uredbi prehaja pristojnost sprejemanja in nadzora cen izključno v roke pristojnega občinskega organa in lokalne skupnosti.
2. Uredba MEDO je z letom 2013 prinesla tudi nekaj sprememb. Med večjimi spremembami, ki jih omenjena uredba prinaša je izdelava kalkulacij cen na letni ravni. Za preteklo leto se izdelajo obračunske cene in poračuni, ki se upoštevajo pri novih cenah za prihodnjem obdobje. Do 31. marca tekočega leta je potrebno za preteklo leto na ministrstvo poročati o cenah. Poročanje zajema poleg obračunskih cen tudi izdelavo elaboratov (podatki o količinah, stroških, primerjavah cen, odmikov s povprečjem), ločeno po storitvah in občinah, ki jih javno komunalno podjetje izvaja.
3. Skladno z Uredbo MEDO je v 30.členu opredeljeno, da morajo občine uskladiti svoje predpise in sprejeti cene v skladu z omenjeno uredbo najpozneje v petnajstih mesecih po uveljavitvi te uredbe, kar se je izteklo s 1.4.2014.
4. Uredba MEDO določa tudi nadzor nad izvajanjem, ki ga opravljajo inšpektorji pristojni za varstvo okolja in tržni inšpektorji. V primeru kršitev določa tudi kazenske določbe za izvajalce.
5. Slabost Uredbe MEDO se kaže v tem, da ni urejen nadzor izvajanja občinskih predpisov glede na uredbo. Posledično lahko prinaša neuveljavitev cen ali pa uveljavitev cen z zamiki večje tveganje za poslovanje podjetja in vpliva na rezultate podjetja.

#### **Izpostavljenost družbe likvidnostnim tveganjem**

Likvidnostne težave so se tudi v preteklem letu nadaljevale, vendar se je situacija izboljševala.. Večje težave povzročajo zapoznela plačila vedno večjega števila strank; od občin, ki z zamudo plačujejo najvišje zneske in zamudnih obresti sploh ne priznavajo, do fizičnih oseb, ki jih ni mogoče izterjati niti preko sistema sodnih izvršb.



Likvidnostno situacijo je podjetje reševalo s podaljšanjem najetja revolving kredita. Sicer pa aktivno pristopa k zniževanju stroškov in racionalizaciji poslovanja, kar se odraža tudi v računovodskih izkazih in letnem poročilu za leto 2016 skozi pozitiven rezultat poslovnega leta.

Podjetje nadaljuje z aktivnostmi v zvezi z izterjavami fizičnih in pravnih oseb:

- Mesečno, z izdajo položnic oz. dopisi, pa tudi telefonsko opominjamo stranke za neplačan dolg predhodnega meseca,
- Po preteku valute predhodnega opomina se pošlje še opomin pred tožbo, nato še zadnje opozorilo pred izvršbo
- Z dopisi stranke obveščamo o možnostih dogovorov za poplačila dolgov in nudimo možnost obročnih odplačil. V dogovore vključujemo sklade in občine. Stranke obveščamo in jih opozarjamo na možnost odklopa vode v primeru neplačanih dolgov.
- V kolikor do poplačila dolga še ni prišlo, dajemo dvakrat letno stranke v tožbo.

### 3.8 Strategija javnega podjetja in načrti za prihodnost

JKP Log d.o.o. bi želeli biti podjetje, ki s svojo učinkovitostjo, zanesljivostjo, okoljsko in družbeno odgovornostjo ter s svojo kvaliteto in prizadevanjem za zadovoljitev interesov uporabnikov postane eno izmed vodilnih podjetij v svoji panogi, vendar žal zaradi prihajajočih sprememb, t.j. ustanovitev novega podjetja v Občini Ravne in predvidenim prenosom javnih služb za področje Raven na Ravensko novo podjetje, se o podjetje moralo konsolidirati oziroma prilagoditi novim razmeram.

**Naše strateške usmeritve so:**

- Prilagoditi organizacijo in finančno strukturo podjetja novemu obsegu dejavnosti
- povečevati stopnjo zadovoljstva naših uporabnikov,
- storitve izvajati na stroškovno učinkovit način,
- povezovanje z drugimi komunalnimi podjetji v regiji in širjenje dejavnosti,
- izkoristiti tako ekonomijo obsega kot tudi prilagodljivost in konkurenčno prednost.

**Glavni strateški cilji so:**

- z optimizacijo izvajanja storitev in z iskanjem najugodnejših virov financiranja zagotavljati učinkovito izvajanje procesov ter posledično dosegati konkurenčne cene naših storitev,
- osnovne dejavnosti izvajati samostojno, pri ostalih pa iskati tudi druge, stroškovno učinkovitejše načine,
- z ustrezno kombinacijo motiviranja krepiti pripadnost zaposlenih podjetju.

### 3.9 Pomembni poslovni dogodki po koncu poslovnega leta

Med večje spremembe v poslovnem letu 2017, ki bodo vplivale na poslovanje podjetja JKP Log d.o.o. štejemo:

1. racionalizacija poslovanja in varčevalni ukrepi (nov akt o sistemizaciji delovnih mest),
2. sprememba režima odvoza odpadkov, racionalizacija,
3. širitev dejavnosti oz. združevanje po področjih z ostalimi komunalnimi podjetji,
4. uporabnikom ponuditi e-storitve (nova spletna stran, komunala.info, e-račun),
5. sprememba organiziranosti komunalnih dejavnosti v Občini Ravne na Koroškem v okviru lastnega komunalnega podjetja oz. režijskega obrata
6. zamenjava odgovorne osebe kot direktorja družbe z dne 4.3.2017

## 4. RAČUNOVODSKI IZKAZI

### 4.1 Izkaz poslovnega izida javnega podjetja

Tabela 13: Izkaz poslovnega izida javnega podjetja v letu 2016 (v € brez centov) (primerjava z letom 2015) v EUR

Bilančna postavka	leto 2015	leto 2016	I 16/15
<b>1. Čisti prihodki od prodaje</b>	<b>4.885.233</b>	<b>5.587.138</b>	<b>114</b>
2. Sprememba vrednosti zalog proizvodov in nedokončane proizvodnje	0	0	0
3. Usredstveni lastni proizvodi in lastne storitve	0	0	0
4. Drugi poslovni prihodki (s prevrednotovalnimi poslovnimi prihodki)	58.746	20.274	
<b>5. Stroški blaga, materiala in storitev</b>	<b>2.373.772</b>	<b>2.821.942</b>	<b>119</b>
a) Nabavna vrednost prodanih blaga in materiala ter stroški porabljenega materiala	715.067	724.204	101
b) Stroški storitev	1.658.705	2.097.738	126
<b>6. Stroški dela</b>	<b>1.838.628</b>	<b>1.814.251</b>	<b>99</b>
a) Stroški plač	1.330.716	1.326.903	100
b) Stroški socialnih zavarovanj	259.959	244.864	94
od tega stroški pokojninskih zavarovanj	45.597	31.387	69
c) Drugi stroški dela	247.954	242.485	98
<b>7. Odpisi vrednosti</b>	<b>232.624</b>	<b>350.548</b>	<b>151</b>
a) Amortizacija	140.044	130.307	93
b) Prevrednotovalni poslovni odhodki pri neopredmetenih dolgoročnih sredstvih in opredmetenih osnovnih sredstvih	0	1.432	
c) Prevrednotovalni poslovni odhodki pri obratnih sredstvih	92.580	218.808	236
<b>8. Drugi poslovni odhodki</b>	<b>471.108</b>	<b>511.020</b>	<b>108</b>
<b>9. Finančni prihodki iz deležev</b>	<b>0</b>	<b>0</b>	<b>0</b>
a) Finančni prihodki iz deležev v družbah skupini	0	0	0
b) Finančni prihodki iz deležev v pridruženih družbah	0	0	0
c) Finančni prihodki iz deležev v drugih družbah	0	0	0
č) Drugi prihodki iz drugih naložb	0	0	0
<b>10. Finančni prihodki iz danih posojil</b>	<b>0</b>	<b>0</b>	<b>0</b>
a) Finančni prihodki iz posojil, danih družbam v skupini	0	0	0
b) Finančni prihodki iz posojil, danih drugim	0	0	0
<b>11. Finančni prihodki iz poslovnih terjatev</b>	<b>23.287</b>	<b>5.783</b>	<b>25</b>
a) Finančni prihodki iz poslovnih terjatev do družb v skupini	0	0	0
b) Finančni prihodki iz poslovnih terjatev do drugih	23.287	5.783	25
<b>12. Finančni odhodki iz oslabitve in odpisov finančnih naložb</b>	<b>0</b>	<b>0</b>	<b>0</b>
<b>13. Finančni odhodki iz finančnih obveznosti</b>	<b>13.826</b>	<b>8.329</b>	<b>60</b>
a) Finančni odhodki iz posojil, prejetih od družb v skupini	0	0	0
b) Finančni odhodki iz posojil, prejetih od bank	10.036	5.133	51
c) Finančni odhodki iz izdanih obveznic	0	0	0
č) Finančni odhodki iz drugih finančnih obveznosti	3.790	3.196	84
<b>14. Finančni odhodki iz poslovnih obveznosti</b>	<b>15.200</b>	<b>16.723</b>	<b>110</b>
a) Finančni odhodki iz poslovnih obveznosti do družb v skupini	0	0	0
b) Finančni odhodki iz obveznosti do dobaviteljev in meničnih obveznosti	6.877	5.047	73
c) Finančni odhodki iz drugih poslovnih obveznosti	8.328	11.676	140
<b>15. Drugi prihodki</b>	<b>24.291</b>	<b>8.468</b>	<b>35</b>
<b>16. Drugi odhodki</b>	<b>12.439</b>	<b>20.831</b>	<b>167</b>
<b>17. Davek iz dobička</b>	<b>8.579</b>	<b>45.778</b>	<b>534</b>
<b>18. Odloženi davki</b>	<b>0</b>	<b>0</b>	<b>0</b>
<b>19. ČISTI POSLOVNI IZID OBRAČUNSKEGA OBDOBJA</b>	<b>25.376</b>	<b>32.241</b>	<b>127</b>

## 4.2 Bilanca stanja javnega podjetja

Tabela 14: Bilanca stanja na dan 31.12.2016 (v € brez centov) (primerjava z letom 2015)

		v EUR		
	Bilančna postavka	leto 2015	leto 2016	Indeks 16/15
	<b>SREDSTVA</b>	<b>3.059.356</b>	<b>2.641.305</b>	<b>86</b>
<b>A.</b>	<b>DOLGOROČNA SREDSTVA</b>	<b>1.244.540</b>	<b>1.144.010</b>	<b>92</b>
<b>I.</b>	<b>Neopredmetena sredstva in dolgoročne aktivne časovne razmejitve</b>	<b>30.659</b>	<b>21.042</b>	<b>68</b>
1.	Dolgoročne premoženjske pravice	28.672	21.042	68
5.	Druge dolgoročne aktivne časovne razmejitve	1.988	0	0
<b>II.</b>	<b>Opredmetena osnovna sredstva</b>	<b>1.143.022</b>	<b>1.053.993</b>	<b>92</b>
1.	Zemljišča in zgradbe	491.887	484.184	98
	a) Zemljišča	53.790	53.790	100
	b) Zgradbe	438.096	430.394	98
3.	Druge naprave in oprema	649.797	568.471	87
4.	Opredmetena osnovna sredstva, ki se pridobivajo	1.338	1.338	100
	a) Opredmetena osnovna sredstva v gradnji in izdelavi	1.338	1.338	100
	b) Predujmi za pridobitev opredmetenih osnovnih sredstev	0	0	0
<b>III.</b>	<b>Naložbene nepremičnine</b>	<b>70.859</b>	<b>68.975</b>	<b>97</b>
<b>B.</b>	<b>KRATKOROČNA SREDSTVA</b>	<b>1.798.039</b>	<b>1.462.702</b>	<b>81</b>
<b>I.</b>	<b>Sredstva (skupine za odtujitev) za prodajo</b>	<b>2.260</b>	<b>0</b>	<b>0</b>
<b>II.</b>	<b>Zaloge</b>	<b>113.738</b>	<b>104.316</b>	<b>92</b>
1.	Material	102.074	94.280	92
3.	Proizvodi in trgovsko blago	11.196	10.036	90
4.	Predujmi za zaloge	468	0	0
<b>IV.</b>	<b>Kratkoročne poslovne terjatve</b>	<b>1.640.946</b>	<b>1.313.620</b>	<b>80</b>
2.	Kratkoročne poslovne terjatve do kupcev	923.025	691.010	75
3.	Kratkoročne poslovne terjatve do drugih	717.921	622.610	86
<b>V.</b>	<b>Denarna sredstva</b>	<b>41.095</b>	<b>44.766</b>	<b>109</b>
<b>C.</b>	<b>KRATKOROČNE AKTIVNE ČASOVNE RAZMEJITVE</b>	<b>16.777</b>	<b>34.593</b>	<b>206</b>
	IZVENBILANČNA EVIDENCA	22.535.632	21.323.325	97

Bilančna postavka		leto 2015	leto 2016	I 16/15
	<b>OBVEZNOSTI DO VIROV SREDSTEV</b>	<b>3.059.356</b>	<b>2.461.305</b>	<b>86</b>
<b>A.</b>	<b>KAPITAL</b>	<b>945.641</b>	<b>977.882</b>	<b>103</b>
<b>I.</b>	<b>Vpoklicani kapital</b>	<b>756.965</b>	<b>756.965</b>	<b>100</b>
1.	Osnovni kapital	756.965	756.965	100
<b>II.</b>	<b>Kapitalske rezerve</b>	<b>111.804</b>	<b>111.804</b>	<b>100</b>
<b>III.</b>	<b>Rezerve iz dobička</b>	<b>2.522</b>	<b>4.134</b>	<b>164</b>
1.	Zakonske rezerve	2.522	4.134	164
<b>V.</b>	<b>Preneseni čisti poslovni izid</b>	<b>50.242</b>	<b>74.349</b>	<b>148</b>
<b>VI.</b>	<b>Čisti poslovni izid poslovnega leta</b>	<b>24.107</b>	<b>30.629</b>	<b>127</b>
<b>B.</b>	<b>REZERVACIJE IN DOLGOROČNE PASIVNE ČASOVNE RAZMEJITVE</b>	<b>2.364</b>	<b>1.710</b>	<b>72</b>
3.	Dolgoročne pasivne časovne razmejitev	2.364	1.710	72
<b>C.</b>	<b>DOLGOROČNE OBVEZNOSTI</b>	<b>121.687</b>	<b>34.904</b>	<b>29</b>
<b>I.</b>	<b>Dolgoročne finančne obveznosti</b>	<b>46.538</b>	<b>11.303</b>	<b>24</b>
4.	Druge dolgoročne finančne obveznosti	46.538	11.303	24
<b>II.</b>	<b>Dolgoročne poslovne obveznosti</b>	<b>75.149</b>	<b>23.601</b>	<b>31</b>
5.	Druge dolgoročne poslovne obveznosti	75.149	23.601	31
<b>Č.</b>	<b>KRATKOROČNE OBVEZNOSTI</b>	<b>1.750.349</b>	<b>1.510.334</b>	<b>86</b>
<b>I.</b>	<b>Obveznosti, vključene v skupine za odtujitev</b>	<b>0</b>	<b>0</b>	<b>0</b>
<b>II.</b>	<b>Kratkoročne finančne obveznosti</b>	<b>74.852</b>	<b>103.247</b>	<b>138</b>
2.	Kratkoročne finančne obveznosti do bank	27.958	70.000	250
4.	Druge kratkoročne finančne obveznosti	46.894	33.247	71
<b>III.</b>	<b>Kratkoročne poslovne obveznosti</b>	<b>1.675.497</b>	<b>1.407.087</b>	<b>84</b>
2.	Kratkoročne poslovne obveznosti do dobaviteljev	411.221	419.788	101
4.	Kratkoročne poslovne obveznosti na podlagi predujmov	0	0	0
5.	Druge kratkoročne poslovne obveznosti	1.264.275	987.299	78
<b>D.</b>	<b>KRATKOROČNE PASIVNE ČASOVNE RAZMEJITVE</b>	<b>239.316</b>	<b>116.475</b>	<b>49</b>
	IZVENBILANČNA EVIDENCA	22.535.632	21.323.325	97

### 4.3 Izkaz bilančnega dobička/izgube

**Tabela 15: Bilančni dobiček v letu 2016 (v € brez centov)**

a)	čisti poslovni izid poslovnega leta	32.241
b)	+ preneseni čisti dobiček	74.349
c)	- prenesena čista izguba	
č)	+ zmanjšanje rezerv iz dobička	
d)	+ zmanjšanje kapitalskih rezerv	
e)	- povečanje rezerv iz dobička po sklepu uprave (zakonskih rezerv. rezerv za lastne deleže in statutarnih rezerv)	1.612
f)	- povečanje rezerv iz dobička po odločitvi uprave in nadzornega sveta (drugih rezerv iz dobička)	
<b>g)</b>	<b>= bilančni dobiček/izguba</b>	<b>104.978</b>

#### 4.4 Predlog sklepa skupščine o razporeditvi dobička poslovnega leta

##### **Ugotovitev bilančnega dobička:**

##### Predlog sklepa:

Dobiček poslovnega leta podjetja JKP Log d.o.o. za leto 2016 znaša 32.241,43 €. Kot določa 64. člen ZGD v tretjem in četrtem odstavku se pri sestavi bilance stanja

- v zakonske rezerve prerazporedi 5% zneska čistega dobička v višini 1.612,07 €.

Bilančni dobiček za leto 2016 znaša 104.978,51 €.

##### **Razporeditev bilančnega dobička**

Dobiček poslovnega leta v višini 30.629,36 € ostane nerazporejen (preneseni dobiček) .

#### 4.5 Sklep skupščine o razporeditvi dobička poslovnega leta

**Prepis sklepa devete skupščine JKP Log, d.o.o., ki je bila dne \_\_\_\_\_**

##### **SKLEP ŠTEVILKA \_\_\_\_\_ :**

*Dobiček poslovnega leta družbe JKP Log, d.o.o. za leto 2016 znaša 32.241,43 €. Kot določa 64. člen ZGD v tretjem in četrtem odstavku se pri sestavi bilance stanja v zakonske rezerve prerazporedi 5% zneska čistega dobička v višini 1.612,07 €.*

*Bilančni dobiček za leto 2016 znaša 104.978,51 €.*

*Dobiček poslovnega leta v višini 30.629,36 € ostane nerazporejen (preneseni dobiček).*

Ravne na Koroškem, \_\_\_\_\_

\_\_\_\_\_  
Predsednica skupščine JKP Log, d.o.o.

## 5. RAZKRITJA POSTAVK V RAČUNOVODSKIH IZKAZIH

Gospodarske družbe morajo v skladu s 60. členom Zakona o gospodarskih družbah enkrat na leto sestaviti letno poročilo, katerega obseg in vsebina sta odvisna od njihove velikosti. Od leta 2010 glede na kriterije za razvrščanje družb sodi JKP Log med mala podjetja in podjetje ni zavezano reviziji računovodskih izkazov. Za revidiranje izkazov za obravnavano leto je podjetje ponovno sklenilo pogodbo z revizijsko hišo Valuta iz Maribora. Pri pripravi letnega poročila je podjetje sledilo osnovnim računovodskim standardom, ki nalagajo podjetjem, da ga pripravijo tako, da je poslovanje predstavljeno resnično in pošteno. Pri računovodenju podjetje upošteva nastanek poslovnih dogodkov ter izhaja iz predpostavke časovne neomejenosti delovanja, kar pomeni, da bo podjetje nadaljevalo svoje poslovanje tudi v prihodnje, čeprav se mu obetajo organizacijske spremembe. Gospodarska in finančna kriza sta še nadalje imeli velik vpliv na poslovanje našega podjetja.

Za svoj računovodski okvir je podjetje obdržalo slovenske računovodske standarde in Zakon o gospodarskih družbah ter le te upoštevalo pri pripravi razkritij. Obseg razkritij je podjetje obdržalo na nivoju preteklih let ter pri njihovi pripravi upoštevalo tudi zahteve uporabnikov, predvsem lastnikov podjetja po informacijah, ki naj bi jih letno poročilo vsebovalo.

Računovodskih usmeritev v obravnavanem poslovnem letu podjetje ni spreminjalo.

Pri izkazovanju sredstev se držimo modela nabavne vrednosti.

Vse postavke v razkritjih so izražene v € (EUR) brez centov.

### 5.1 Bilanca stanja

Podjetje je jasno in pregledno predstavilo svoje računovodske usmeritve za vse pomembne gospodarske kategorije, predstavljene v obrazcih računovodskih izkazov. Hkrati je podjetje preučilo vse pomembnejše poslovne dogodke po datumu bilance stanja, ki bi pomembneje vplivali na izkaze. Že v preteklem letu je bilo zaznati namero po reorganizaciji dejavnosti, ki jih podjetje opravlja, vendar do same spremembe tudi v obravnavanem letu še ni prišlo in zato nima na predstavljene izkaze nobenega vpliva.

**SREDSTVA**(2.641.305 €)

**A. DOLGOROČNA SREDSTVA** (1.144.010 €)

**I. Neopredmetena dolgoročna sredstva in dolgoročne aktivne časovne razmejitve** (21.042 €)

Skupino neopredmetenih dolgoročnih sredstev tvorijo nabavljene pravice za uporabo računalniške opreme. Ocenjujemo, da bo njihova končna doba koristnosti 10 let, zato se v našem podjetju večinoma amortizirajo po stopnji 10 %. Za to vrsto sredstev organizacija uporablja model nabavne vrednosti, zato med letom ni opravljala nobenih prevrednotenj. Analitične evidence se vodijo ločeno glede na dobavitelja, za vsako sredstvo posebej. Med občine, to je lastnike se delijo po ustanovnih deležih. V preteklem letu nismo v okviru neopredmetenih dolgoročnih sredstev pridobili nobenega novega sredstva. Začetno stanje dolgoročnih premoženjskih pravic na dan 1.1.2016 je znašalo 30.659€, kar pomeni, da končno stanje predstavlja le še 68% delež.

**II. Opredmetena osnovna sredstva** (1.053.993 €)

Vlaganja v opredmetena osnovna sredstva so podrobneje obravnavana v poglavju »Pregled investicij«. Podjetje med opredmetenimi osnovnimi sredstvi ne izkazuje sredstev, ki bi bila financirana z dotacijami oz. državnimi podporami. Opredmetenih osnovnih sredstev v letu 2016 podjetje ni slabilo. Način obračunavanja amortizacije je opisan pri razkritjih stroškov amortizacije.

Na dan 31.12.2016 je podjetje iz naslova nabave opredmetenih osnovnih sredstev izkazovalo za 9.831€ € obveznosti do dobaviteljev, medtem ko do bank ni izkazovalo odprtih obveznosti, ki bi bile povezane z njihovo pridobitvijo.

V spodnji preglednici je prikazano odprto stanje iz naslova finančnih najemov na dan 31.12.2016. Najemi imajo odplačilno dobo od dveh do pet let.

**Tabela 16: Odprto stanje obveznosti (iz finančnih najemov in do dobaviteljev OS) v letu 2016 (v €)**

<b>vrsta obveznosti</b>	<b>Znesek glavnice na dan 31.12.2016</b>	<b>Znesek obresti na dan 31.12.2016</b>
- obveznosti iz finančnega najema do SKB leasing za Ford Transit 2015	15.671,76	158,10
- obveznosti iz finančnega najema do Probanke za kosilnico Kobota 2011	3.047,49	0
- obveznosti iz finančnega najema do UniCredit za smetnjak BIO 2013	26.013,54	24,03
- obveznosti do dobaviteljev osnovnih sredstev	9.831,29	-
<b>SKUPAJ OBVEZNOSTI</b>	<b>54.564,08</b>	<b>182,13</b>



Tabela 17: Gibanje opredmetenih osnovnih sredstev– sredstva v lasti družbe (v €)

Konto. skupina		010	020	021	040+041	027	130	048	Skupaj
(1)	(2)	(3)	(4)	(5)	(6)	(7)	(8)	(9)	(10)
Nabavna oz. rev. vred.		Naložb.nepremič.	Zemljišča	Grad.obj.	Oprema, drob.invent.	Inv. v teku	Terj.za predujme	Umetniška dela	<b>Skupaj</b>
Stanje 01.01.2016	(1)	119.400	53.790	565.002	3.154.787	1.338	0	0	<b>3.894.317</b>
Povečanja	(2)	0	0	0	30.937	0	0	0	<b>33.197</b>
Zmanjšanja	(3)	0	0	0	19.274	0	0	0	<b>19.274</b>
Prenosi med konti	(4)	0	0	0	0	0	0	2.260	<b>0</b>
Stanje 31.12.2016	(5)=1+2-3+4	119.400	53.790	565.002	3.166.450	1.338	0	2.260	<b>3.908.240</b>
Popravek vred.		Naložb.nepremič..	Zemljišča	Grad.obj.	Oprema, drobni invent.	Inv. v teku	Terj.za predujme	Umetniška dela	<b>Skupaj</b>
Stanje 1.1.2016	(6)	48.541	0	126.905	2.504.990	0	0	0	<b>2.680.436</b>
Amortizacija	(7)	1.884	0	7.702	114.524	0	0	0	<b>124.110</b>
Zmanjšanja	(8)	0	0	0	19.274	0	0	0	<b>19.274</b>
Prevrednotenja-oslabitve	(9)	0	0	0	0	0	0	0	<b>0</b>
Stanje 31.12.2016	(10)=6+7-8+9	50.425	0	134.607	2.600.240	0	0	0	<b>2.785.272</b>
Neodpisana vrednost		Druga osn.sred.	Zemljišča	Grad.obj.	Oprema	Inv. v teku	Terj.za pred.	Opr.v izdelavi	<b>Skupaj</b>
Stanje 01.01.2016	(1-6)	70.859	53.790	438.097	649.797	1.338	0	0	<b>1.213.881</b>
Stanje 31.12.2016	(5-10)	38.975	53.790	430.395	566.210	1.338	0	2.260	<b>1.122.968</b>

## B. KRATKOROČNA SREDSTVA (1.460.765 €)

### I. Sredstva za prodajo (0 €)

Postavko tvorijo osnovna sredstva, ki so iz takega ali drugačnega razloga namenjena prodaji. V našem podjetju sta bili to dve sliki, ki jih je podjetje pridobilo kot nadomestilo za poplačilo terjatev. Ker nam jih v preteklem obdobju ni uspelo prodati, smo jih prenesli med opredmetena osnovna sredstva na postavko »umetniška dela«.

### II. Zaloge (104.316 €)

Za njihovo vrednotenje podjetje uporablja metodo zaporednih cen (FIFO) in na ta način stanje zalog ovrednoti s cenami čim bolj zadnjih nabav, ki so blizu nabavnih cen na dan sestavitve računovodskih izkazov. S trendom zmanjševanja zalog je podjetje nadaljevalo tudi v preteklem letu, tako da je njihova vrednost ob koncu leta znašala 104.316 € in je bila nižja za 8%.

#### 1. Material (94.280 €)

Zaloge materiala se izkazujejo po dejanskih nabavnih cenah, ki vključujejo tudi neposredne stroške nabave. Nakupna cena se zmanjša za dobljene popuste.

Pri popisu niso bili ugotovljeni pomembni zneski viškov oz. manjkov.

*Tabela 18: Razčlenitev zalog materiala in predstavitev knjigovodskih vrednosti v letih 2016 in 2015 (v €)*

Konto	Naziv	31.12.2015	31.12.2016	I 16/15
310000	Zalogamateriala-sol in solnica	3.836	8.730	228
310001	Zalogamateriala-ostali material	85.625	74.148	83
310002	Zalogapogrebnegamateriala	9.277	8.618	93
310004	Smetneposode v skladišču	3.335	2.784	83
	<b>SKUPAJ</b>	<b>102.074</b>	<b>94.280</b>	<b>92</b>

Iz preglednice je razvidno, da so se skupne zaloge v skladišču v odnosu na preteklo leto znižale za 8%. Znatno je bila večja edino zaloga soli in solnice, kar gre pripisati pripravam na začetek zimske sezone, pri čemer vremenske razmere niso botrovale večji porabi pripravljenih zalog. Organizacija se še naprej trudi racionalizirati zaloge, zato je težila k čim nižjim zalogam ob koncu leta, v kolikor ne gre za takojšnjo porabo.

#### 4. Trgovsko blago (10.036 €)

Trgovsko blago v podjetju predstavlja zaloga trgovskega blaga v skladišču cvetličarne. V odnosu na leto prej se je znižala za 10 odstotnih točk, pri čemer pa ne gre za nominalno visoke zneske.

#### IV. Kratkoročne poslovne terjatve (1.313.620)

Med kratkoročne poslovne terjatve prištevamo kratkoročne poslovne terjatve do kupcev, kot tudi terjatve do drugih. V skupnem so v primerjavi s preteklim letom nižje za 20%.

##### 2. Kratkoročne poslovne terjatve do kupcev (691.010 €)

Terjatve vseh vrst se ob začetnem pripoznanju izkazujejo v zneskih, ki izhajajo iz ustreznih listin, ob predpostavki, da bodo poplačane. Terjatve se zaradi oslabilte prevrednotujejo, če njihova knjigovodska vrednost presega njihovo pošteno vrednost, to je udenarljivo vrednost. Oslabitev terjatev se v knjigah prikaže kot popravek vrednosti terjatev. Podjetje svojih terjatev nima posebej zavarovanih. Pri evidentiranju kratkoročnih poslovnih terjatev podjetje ni spreminjalo svojih usmeritev, niti ni evidentiralo bistvenih napak.

Organizacija veliko časa namenja izterjavi zapadlih terjatev do kupcev in pri tem uporablja vse razpoložljive načine. Sledila pa je tudi priporočilom nadzornega sveta in temeljito preučila vse terjatve ter v primeru neizterljivosti predlagala odpis oziroma oblikovala popravke. Na ta način se je poskušalo najbolj približati pošteni vrednosti terjatev. Terjatve do občin predstavljajo 50 % skupnega zneska odprtih terjatev na dan 31.12.2016.

##### 3. Kratkoročne poslovne terjatve do drugih (622.610 €)

Ob koncu leta organizacija med kratkoročnimi poslovnimi terjatvami do drugih v skupnem znesku 622.610 € v bilanci stanja izkazuje naslednje vrste terjatev:

Tabela 19: Kratkoročne terjatve v letih 2016 in 2015 (v €)

VRSTE KRATKOROČNIH TERJATEV	31.12.15	31.12.16	I 16/15
Kratkoročne terjatve do zaposlenih	4.018	14.761	367
Kratkoročne terjatve iz poslovanja za tuj račun	164.263	161.169	98
Kratkoročne terjatve do države za davke in takse	9.665	14.177	127
Druge kratkoročne terjatve	539.975	432.502	80

Glede na preteklo leto so skupne terjatve do drugih nižje za 14%, pri podrobnejšem pregledu pa je opaziti znatno znižanje drugih kratkoročnih terjatev, kar posledično izvira iz skupnega obračuna z ostalimi terjatvami do kupcev. Terjatve iz poslovanja za tuj račun vključujejo terjatve iz naslova zaračunavanja storitev v imenu KOCEROD-a in Komunale Mežica.

##### V. Denarna sredstva (44.766 €)

97% denarnih sredstev družbe na dan 31.12.2016 tvorijo sredstva na transakcijskem računu, medtem ko gotovina v blagajni in denar na poti predstavljata minimalni delež.

#### C. KRATKOROČNE AKTIVNE ČASOVNE RAZMEJITVE (34.593 €)

V obravnavanem letu predstavljajo glavnino te postavke vnaprej zaračunani prihodki iz naslova zapiranja odlagališča, del pripada kratkoročno odloženi stroškom zavarovalnih premij, medtem ko so v manjši meri na tem mestu še kratkoročno odloženi stroški naročnin.

---

## **IZVENBILANČNA SREDSTVA (21.323.325 €)**

Kot izvenbilančna sredstva od leta 2010 podjetje vodi infrastrukturo, ki jo ima v najemu ter hipoteko v višini 70.000 €, ki je bila vključena ob podaljšanju revolving kredita.

## **OBVEZNOSTI DO VIROV SREDSTEV (2.641.305 €)**

### **A. KAPITAL (977.882 €)**

Celotni kapital družbe na dan 31.12.2016 znaša 977.882 €. V poslovnem letu se je povečal za 32.241€ izkazanega dobička tekočega leta. Podrobnejša razdelitev kapitala med lastnike je prikazana v poglavju 6.3.- »Kapital razdeljen med občine«.

### **I. Vpoklicani kapital (756.965 €)**

#### **1. Osnovni kapital (756.965 €)**

27.1.2015 je Okrožno sodišče v Slovenj Gradcu z vpisom spremembe v sodni register v višini 222.066,38 € povečalo osnovni kapital na 756.965,38 €. V preteklem letu se njegova višina ni spreminjala in je ostal na nivoju tega leta. Razdeljen je na 4 neenake ustanovne deleže.

### **II. Kapitalske rezerve (111.804 €)**

V predhodnem letu na tej postavki podjetje ni beležilo sprememb.

### **III. Rezerve iz dobička (4.134 €)**

#### **1. Zakonske rezerve (4.134 €)**

Zakonske rezerve so izkazane v višini 4.134€ in skupaj s kapitalskimi rezervami dosegajo 15% osnovnega kapitala, kar je v skladu z določilom 64. člena ZGD.

## **V. Preneseni čisti dobiček (74.349 €)**

V obravnavanem letu se je preneseni čisti rezultat (prenesene izgube in dobički) povečal za rezultat poslovnega leta 2015, ki ga je podjetje ob začetku leta preneslo na postavko prenesenega rezultata za vsako občino posebej.

## **VIII. Čisti dobiček poslovnega leta (30.629 €)**

Po poplačilu davka iz dohodka in oblikovanih zakonskih rezervah ob koncu leta podjetje izkazuje 30.629 € čistega dobička poslovnega leta, kar je za 6.522€ ali 27% več kot v preteklem letu.

## **B. REZERVACIJE IN DOLGOROČNE PASIVNE ČASOVNE RAZMEJITVE**

### **2. Dolgoročne pasivne časovne razmejitve (1.710 €)**

Družba v tej kategoriji izkazuje znesek oproščenih prihodkov za invalide nad kvoto določeno z Zakonom o zaposlitveni rehabilitaciji in zaposlovanju invalidov, ki ga porabljamo za namene določene s tem zakonom. Ob koncu leta je bilo teh sredstev za 1.710 €.

## **C. DOLGOROČNE OBVEZNOSTI (34.904 €)**

### **I. Dolgoročne finančne obveznosti (11.303 €)**

#### **2. Dolgoročne finančne obveznosti do bank (0 €)**

Za preteklo leto družba ne izkazuje na tej postavki nobenih obveznosti.

#### **3. Druge dolgoročne finančne obveznosti (11.303 €)**

Med dolgoročnimi dolgovi so izkazani zneski, ki zapadejo v obdobju daljšem od enega leta, preostali zneski teh dolgov pa se izkazujejo med kratkoročnimi dolgovi.

Dolgoročni finančni dolgovi so v knjigah izkazani z zneski prejetih denarnih sredstev, povečanimi za pripisane obresti v skladu s pogodbo in zmanjšanimi za odplačane zneske glavnice.

Obveznosti so analitično prikazane v postavki All kot obveznosti povezane s pridobitvijo osnovnih sredstev. Dejansko gre za finančne najeme, ki so se v odnosu na preteklo leto zmanjšali na 24% delež. Družba v obravnavanem letu ni podpisala pogodb za nove najeme. Naporavnanih, zapadlih finančnih obveznosti na teh postavkah podjetje ni imelo.

### **II. Dolgoročne poslovne obveznosti (23.601 €)**

#### **2. DRUGE DOLOGORČNE POSLOVNE OBVEZNOSTI (23.601 €)**

Dolgoročne poslovne obveznosti so nastale ob prenosu infrastrukture na občine, kar pomeni, da je podjetje preneslo občinam manj infrastrukture kot pa je izkazovalo obveznosti do občin oziroma, da so se s sredstvi infrastrukture v preteklih letih financirala tudi osnovna sredstva, ki niso infrastruktura. Obveznosti so se znižale zaradi medsebojnih kompenzacij z občinami, tako da ima podjetje neporavnano obveznost do Občine Prevalje v višini 10.192€ ter Občine Mežica v višini 13.408€.

## **Č. KRATKOROČNE OBVEZNOSTI (1.510.334 €)**

Med kratkoročnimi dolgovi so izkazane obveznosti, ki zapadejo v plačilo v obdobju, krajšem od enega leta in deli dolgoročnih obveznosti, ki zapadejo v plačilo v obdobju do leto dni po datumu bilance stanja. Podrobneje jih predstavljamo v nadaljevanju.

### **II. Kratkoročne finančne obveznosti (103.247 €)**

## 2. Kratkoročne finančne obveznosti do bank (70.000€)

Na dan 31.12.2016 je podjetje na tej postavki izkazovalo dolg do Banke Koper iz naslova najetega revolving kredita v višini 70.000 €.

## 3. Druge kratkoročne finančne obveznosti (33.247 €)

Postavko tvorijo obveznosti iz naslova finančnih najemov, ki bodo v plačilo zapadli v prihodnjem letu in je glede na preteklo leto nižja za četrtno.

## III. Kratkoročne poslovne obveznosti (1.407.086 €)

### 2. Kratkoročne poslovne obveznosti do dobaviteljev (419.787 €)

Obveznosti do dobaviteljev so ostale na nivoju preteklega leta. Na tej postavki so zajete tudi kratkoročne obveznosti do dobaviteljev za osnovna sredstva, ki jih sicer vodimo ločeno-letos na tej postavki ni nepravilnih obveznosti, pa tudi zamudne obresti za prepozno poravnane obveznosti.

### 3. Druge kratkoročne poslovne obveznosti (987.299 €)

Kratkoročni dolgovi so v knjigah izkazani z zneski iz ustreznih listin o njihovem nastanku.

Druge kratkoročne poslovne obveznosti v podjetju obsegajo naslednje postavke:

Tabela 20: Druge kratkoročne poslovne obveznosti v letih 2016 in 2015 (v €)

DRUGE KRATKOROČNE POSLOVNE OBVEZNOSTI	31.12.15	31.12.16	I 16/15
Kratkoročne obveznosti do zaposlencev	157.431	141.811	90
Kratkoročne obveznosti do države			
- za pobrane takse	658.527	587.921	89
- druge obveznosti do države	35.709	37.365	105
Druge kratkoročne obveznosti	412.597	220.202	49

V skupnem so druge kratkoročne obveznosti glede na preteklo leto nižje za 22%. Iz zgornje preglednice je razvidno, da gre za občutno znižanje drugih kratkoročnih obveznosti, kjer so vključene postavke obveznosti do KOCEROD-a, Komunale Mežica, ekološke rente, ipd. Družbi je uspelo odplačati dolg do podjetja KOCEROD, tako da iz tega naslova nima zapadlih nepravilnih obveznosti, ima.

## D. PASIVNE ČASOVNE RAZMEJITVE (116.475 €)

V tej postavki bilance stanja so izkazani vnaprej vračunani stroški, ki še niso nastali, lahko pa že določimo predviden obseg, glede na ustvarjene poslovne učinke v tekočem letu. 3.200 € znašajo stroški revizije letnega poročila, za kar bomo prejeli račun v letu 2017. Sredstva za vzdrževanje vodomerov, ki predstavljajo glavnino obravnavanih razmejitev so se glede na preteklo leto znižala za 35%, kar je v skladu s postopnim črpanjem zbranih sredstev z namenom menjave oz. vzdrževanja vodovodnih števcov. Za 80.654€ je manj odloženih prihodkov za zapiranje odlagališča, saj smo izvedli načrtovana dela in jih zaračunali občinam.

## 5.2. Izkaz poslovnega izida

Izkaz poslovnega izida podjetje sestavlja po nemški varianti oz. po **I. različici**. Za izbiro te variante se je podjetje odločilo, ker ustanovitelji, v lasti katerih je, želijo, da so iz izkaza poslovnega izida neposredno razvidni stroški po posameznih skupinah.

### **PRIHODKI**

#### Računovodska usmeritev

Po SRS se prihodki od prodaje pripoznajo, ko se upravičeno pričakuje, da bodo vodili do prejemkov, če ti niso uresničeni že ob nastanku. S 1.1.2013 je podjetje na podlagi Uredbe MEDO med prihodke vključilo vodna povračila. Okoljska dajatev za onesnaževanje okolja zaradi odvajanja odpadnih voda se še naprej izkazuje v bilanci stanja. Podjetje se pri izkazovanju računovodskih kategorij drži pravil zapisanih v SRS. Podatki o čistih prihodkih od prodaje po posameznih GJS in tržnih dejavnostih so razkriti v posebnem delu računovodskega poročila. V spodnji preglednici pa so, zaradi večje primerljivosti s preteklim letom, razčlenjeni prihodki po posameznih vrstah.

### 1. Čisti prihodki od prodaje (5.587.138 €)

**Tabela 21: Konto čistih prihodkov od prodaje za leti 2016 in 2015 (v €)**

analit. konto	naziv	leto 2015	leto 2016	I 16/15
760000	razne storitve	674.296	801.250	119
760001	prih.od prodaje stor.-cvetličarna	4.275	3.633	85
760010,11	Pogrebi, najemnine grobov	410.158	447.908	109
760014	ceste	608.954	571.860	94
760040,73,76,77	Vodarina-fiksni, variabilni del	620.597	564.890	91
760080-83,85	odvoz smeti-infrastruktura, variabilni del	875.516	1.144.814	131
760042,55,	odvajanje odpadnih vod-fiksni, variabilni del	470.922	602.370	128
760087,88	storitev greznic	11.499	46.275	402
760061,68,69	zbiranje bioloških odpadkov	96.678	1.659	2
760072	prihodki – vodna povračila	419.534	446.408	106
760050	industrijska voda	111.600	111.600	100
765000	najemnine	8.514	14.892	175
760016	plakatiranje	241	345	143
760002	izvajanje investicij	334.350	61.216	18
760075	prevzem odpadkov na zbirnem centru	20.979	26.762	128
760057	prodaja smetnih posod	9.492	9.905	104
762000	čisti prih.odprod.blaga	187.128	178.457	95
7600078,74,79,86	čiščenje odpadnih vod	-	527.038	-
760004	dela pri zapiranju odlagališča	20.499	25.856	126
	<b>SKUPAJ:</b>	<b>4.885.233</b>	<b>5.587.138</b>	<b>114</b>

Prihodki so med primerjanima letoma v skupnem narastli za 14%, sicer pa jih po posameznih postavkah med seboj ne moremo primerjati. Največje spremembe je zaznati pri prihodkih iz dejavnosti VOKA, kjer ločeno predstavljamo čiščenje in odvajanje odpadnih voda. Sprememba je posledica v občini Ravne uvedene nove dejavnosti čiščenja odpadnih voda na čistilni napravi. Med večjimi spremembami se kažejo znatno nižji prihodki iz naslova izvajanja investicij občin, kar nakazuje na to, kako so odvisni prihodki družbe od naročil storitev iz njihove strani. Podrobnejši pregled izkazov poslovnega izida po posameznih dejavnostih obravnavamo v dodatnih razkritjih na podlagi zahtev Slovenskega računovodskega standarda 35.

**3. Usredstveni lastni proizvodi in lastne storitve (0 €)**

Prihodkov iz naslova usredstvenih lastnih proizvodov ali storitev v letu 2016 podjetje ni imelo.

**4. Drugi poslovni prihodki (20.275 €)**

V obravnavanem letu na tej postavki izkazujemo prevrednotovalne poslovne prihodke iz prodaje odsluženih vozil in delovnih strojev ter spornih terjatev (oblikovani popravki terjatev) in sicer v višini 19.462 € ter prihodke, ki jih predstavljajo nagrade za zaposlovanje invalidov nad kvoto.

**11. Finančni prihodki iz poslovnih terjatev (5.783€)**

**b) Finančni prihodki iz poslovnih terjatev do drugih (5.783 €)**

Te prihodke predstavljajo obresti, ki jih je podjetje obračunalo našim kupcem.

**15. Drugi prihodki (8.468 €)**

Druge prihodke tvorijo prihodki, ki jih ne moremo uvrstiti v prej opisane zaporedne številke. Predstavljajo jih sredstva pridobljena iz sodnih in opominskih stroškov. Vključene so še odškodnine zavarovalnice, vrnjeni stroški usposabljanja ipd. V primerjavi s preteklim letom so se znižali na 35% delež, predvsem zaradi večjega izpada prihodkov vrnjenih stroškov zaposlenih na javnih delih, saj je podjetje v preteklem letu zaposlovanje letih ukinilo, Viden je tudi izpad prihodkov in naslova tožb in stroškov povezanih z njimi.



## ODHODKI

### 5. Stroški blaga, materiala in storitev (2.821.942 €)

#### a.) Nabavna vrednost prodanega blaga in materiala ter stroški porabljenega materiala (724.204 €)

V obravnavanem letu se je material namenjen prodaji v cvetličarni – 99.235€ v primerjavi z letom prej znižal za 5 odstotnih točk, stroški porabljenega materiala pa so razčlenjeni in prikazani v tabeli spodaj:

Tabela 22: Razčlenitev stroškov materiala in predstavitev knjigovodskih podatkov za leti 2016 in 2015 (v €)

Konto	Naziv	2015	2016	I 16/15
400	Stroški porabljenega materiala	420.591	407.636	97
401	Stroški porabljenega pomožnega materiala	15.821	13.022	82
402	Stroški porabljene energije	163.751	192.158	117
405	Uskladitev str. mat. in drob. inventarja iz naslova popisnih razlik	2.201	5.344	243
406	Stroški pisarniškega materiala in strokovne literature	8.459	6.809	80
	<b>SKUPAJ</b>	<b>610.823</b>	<b>624.969</b>	<b>102</b>

Kot strošek porabljenega materiala podjetje vodi ves nabavljen material, ki je potreben za redno delovanje. Zaloga materiala se vodi v skladu z metodo FIFO. V skupino stroškov porabljene energije prištevamo nabavljeno kurilno olje oz. plin, stroške pogonskega goriva in električne energije. Med stroški pomožnega materiala so zajeta zaščitna sredstva in drobni inventar, katerega vrednost ne presega 500 € z dobo koristnosti do leto dni. Pri postavki uskladitve stroškov materiala in drobnega inventarja iz naslova popisnih razlik gre za uskladitve materiala in drobnega inventarja ob popisu.

V odnosu na preteklo leto se v skupnem poraba materiala ni bistveno povečala, so pa večji odmiki pri postavkah z manjšimi vrednostmi, kar pa bistveno ne vpliva na celoto.

#### b.) Stroški storitev (2.097.738 €)

Tabela 23: Razčlenitev stroškov storitev in predstavitev knjigovodskih podatkov za leti 2016 in 2015 (v €)

Konto	Naziv	2015	2016	I 16/15
410	Stroški storitev pri proizvodnji in opravljanju storitev	896.415	1.101.450	123
411	Stroški prevoznih storitev	92.551	116.454	126
412	Stroški storitev v zvezi z vzdrževanjem	64.910	108.553	167
413	Najemnine	17.352	11.616	67
414	Povračila stroškov v zvezi z delom	1.248	1.971	158
415	Stroški plačilnega prometa, bančnih storitev in zav. premij	159.657	136.134	85
416	Stroški intelektualnih in osebnih storitev	41.682	100.447	241
417	Stroški reklame in reprezentance	4.876	3.377	69
418	Stroški storitev fizičnih oseb	81.979	83.902	102
419	Stroški drugih storitev	298.034	433.834	146
	<b>SKUPAJ</b>	<b>1.658.705</b>	<b>2.097.738</b>	<b>126</b>

V skupnem so se stroški storitev v odnosu na preteklo leto zvišali za 26%. Kot strošek storitev pri proizvodjanju in opravljanju storitev podjetje vodi vse storitve, ki so potrebne za redno delovanje in predstavljajo v skupini stroškov najvišjo postavko (strojno gradbena dela, stroški najema javne infrastrukture, ostale strojne uslugе-zimska služba). Primerjalno s preteklim letom so se zvišali za 23%, kar so v največji meri povzročili kar za 60% višji stroški najema infrastrukture. Sledijo stroški plačilnega prometa, ki so se primerjalno z lanskim letom znižali na račun nižjih zavarovalnih premij. Kot stroški vzdrževanja se obravnavajo stroški, ki nastajajo pri obnavljanju voznega parka, pri vzdrževanju programov in infrastrukture. Tako so v preteklem letu porast povzročili stroški črpanja vode na vodnem rovu ob letnem remontu, letni pregled črpalk na čistilni napravi itd. Stroški intelektualnih in osebnih storitev zajemajo stroške usposabljanj, analize vzorcev, sistem za GPS nadzor voznega parka, izdelavo projektno tehnične dokumentacije in podobno. Med različnimi stroški izstopajo z enormnim porastom stroški monitoringov, ki so nastali kot posledica zapiranja odlagališča. Med stroške fizičnih oseb, ki ne opravljajo dejavnosti, sodijo stroški po pogodbah o delu, delo preko študentskega servisa, stroški po avtorskih pogodbah ter sejnine zaposlencem in drugim osebam. V letu 2016 so člani nadzornega sveta sprejeli sejnine v skupni višini 5.080 €, medtem ko leto prej 5.845 €. V skupino stroškov drugih storitev uvrščamo storitve obdelave BIO odpadkov družbe Kocerod, pogrebne usluge, položnice, pomoč delavcev, stroški prekladanja odpadkov ipd. Stroški so glede na preteklo leto porastli za 135.800€. Pri podrobnejšem pregledu smo ugotovili, da so se v večji meri povišali stroški iz naslova pogrebnih uslug, pomoči delavcev, obdelave bio odpadkov, kot nova vrsta stroškov pa so nastali stroški čiščenja blata na čistilni napravi.

## 6. Stroški dela (1.814.251 €)

Za podjetje velja kolektivna pogodba komunalnih dejavnosti, ki je spremenjena v tarifnem delu pričela veljati s 1.7.2015. V skladu z določbami te kolektivne pogodbe in svojimi splošnimi akti je vsako delovno mesto razvrščeno v ustrezni tarifni razred in ovrednoteno z ustreznim koeficientom, ki odraža razmerje do najenostavnejšega dela. Plača zaposlenega je sestavljena iz osnovne plače, dodatka za minulo delo ter dela plače na podlagi individualno ocenjene delovne uspešnosti (razpon od -10 % do +10%). Dodatki k osnovni plači so določeni za delovno dobo v višini 0,5% od osnovne plače za vsako izpolnjeno leto delovne dobe. Prav tako se v podjetju k osnovni plači izplačuje tudi dodatek za stalnost v podjetju, ki je odvisen od delovne dobe in predstavlja od 2% do 20 % od osnovne plače. Delavcem se osnovna postavka poveča za 10% za izmensko, oziroma 50% za nočno delo (zimska služba, odpravljanje okvar na vodovodu, ...), za 30% za nadurno delo in za 50% za delo ob nedeljah in praznikih, itd.

Povprečna mesečna bruto plača na zaposlenega (za delavce, ki prejemajo plačo po kolektivni pogodbi), je za leto 2016 znašala 1.399,00 € bruto. Vsem zaposlenim je bil regres za letni dopust izplačan v enem delu v bruto znesku 1.000,50 € na zaposlenega.

Podjetje je v letu 2016 obračunalo za 1.295.015€ bruto plač, stroški socialnih zavarovanj so znašali 244.864 € (od tega stroški pokojninskih zavarovanj 31.387 €), drugi stroški dela pa 242.485 €.

**Tabela 24: Razčlenitev drugih stroškov dela za leti 2016 in 2015 (v €)**

Naziv	2015	2016	I 16/15
Prehrana med delom	73.439	70.189	96
Prevozi na delo in z dela	62.248	59.823	96
Regres za letni dopust	81.428	90.045	111
Jubilejne nagrade, odpravnine	27.737	16.952	61
Enkratna pomoč	3.101	5.476	177
<b>SKUPAJ:</b>	<b>247.953</b>	<b>242.485</b>	<b>98</b>

V letu 2016 je podjetje zaradi upokojitve izplačalo 4 odpravnine ob upokojitvi in 4 odpravnine zaposlenim za določen čas. Jubilejne nagrade je prejelo 6 delavcev. Izplačila po pogodbah o delu se vodijo v okviru stroškov storitev-stroški storitev fizičnih oseb. Enkratno pomoč je podjetje dodelilo 7 zaposlenim.

Direktor podjetja prejema plačo na podlagi individualne pogodbe o zaposlitvi. Bruto plača direktorja oz. nove direktorice (od nastopa mandata), z vsemi pripadajočimi dodatki je za leto 2016 znašala 43.645,68 €. Po individualni pogodbi direktorju oz. direktorici pripada regres za letni dopust, ki je bil izplačan v sorazmernem deležu višine kot vsem ostalim delavcem.

## 7. Odpisi vrednosti (350.548 €)

### a.) Amortizacija (130.307 €)

Glavne usmeritve in ocene ostajajo enake kot v preteklih letih.

Amortizacija se obračunava od vrednosti neopredmetenih dolgoročnih sredstev in opredmetenih osnovnih sredstev. Osnova za amortizacijo je enaka nabavni vrednosti osnovnih sredstev. Osnovna sredstva podjetja se amortizirajo po stopnjah, ki se določijo ob aktiviranju vsakega posameznega osnovnega sredstva. Amortizacijske stopnje za istovrstna sredstva so enake.

Pri vseh sredstvih se za obračun stroškov amortizacije za posamezno poslovno leto ter v obračunskih obdobjih znotraj leta uporablja enakomerna časovna metoda. V primerjavi s preteklim letom se je strošek amortizacije zmanjšal za 7 %, kar je posledica manjših vlaganj nazaj v osnovna sredstva. V naslednji preglednici prikazujemo obračunano amortizacijo po glavnih skupinah:

Tabela 25: Pregled obračunane amortizacije v letih 2016 in 2015 (v €)

Vrsta sredstev	Amortizacija v letu 2015	Amortizacija v letu 2016	I 16/15
Gradbeni objekti	9.681	9.587	99
Oprema	108.613	106.141	98
Drobni inventar	13.653	7.870	58
<b>SKUPAJ:</b>	<b>131.947</b>	<b>123.598</b>	<b>94</b>

### Amortizacija neopredmetenih dolgoročnih sredstev (6.709 €)

V letu 2016 je podjetje obračunalo za 6.709 € amortizacije neopredmetenih sredstev in se je znižala za 17 %. Podjetje jo je obračunalo po 10% amortizacijski stopnji.

### b.) Prevrednotovalni poslovni odhodki pri neopredmetenih dolgoročnih sredstvih in opredmetenih osnovnih sredstvih (0 €)

Tabela 26: Konto prevrednotovalnih poslovnih odhodkov pri neopr.dolg.sredstvih in opredm. OS v letih 2016 in 2015 (v €)

Analitični konto	Naziv	Leto 2015	Leto 2016	I 16/15
720000	Izguba pri prodaji (izločitvi) osnovnih sredstev	0	1.432	-

V obravnavanem letu smo zaradi okvare iz evidenc izločili klimatsko napravo in aplikacijo evidence cest.

### c.) Prevrednotovalni poslovni odhodki pri obratnih sredstvih (218.808 €)

Da bi se čim bolj približali pošteni vrednosti terjatev je podjetje na predlog nadzornega sveta in tudi revizijske hiše temeljito proučilo stanje terjatev in tako v letu 2016 na novo oblikovalo popravke vrednosti terjatev v višini 218.808€. Zaradi dodatno toženih terjatev in odpisov terjatev bodisi zaradi osebnih stečajev oz. nezmožnosti poplačila je družba oblikovala popravek za 66.211€. Oblikovali smo popravke terjatev za tudi sodne takse v višini 56.365,01€. Na novo je podjetje v letu 2016 oblikovalo popravek vrednosti v znesku 83.140€ za terjatve do občine Prevalje in za terjatve do Stanovanjskega sklada v višini 13.093€.

Na letnem nivoju so vknjiženi prevrednotovalni poslovni odhodki v višini 220.241 € (skupaj s prevrednotovalnimi poslovnimi odhodki pri opredmetenih in neopredmetenih osnovnih sredstvih).

Na posamezne dejavnosti in občine so locirani bodisi direktno, ker je znana njihova lokacija nastanka, bodisi z uporabo ključev.

- Od tega vpliv na dejavnostih VOKA: skupno 75.707 € in sicer:
  - o 40.726 € vpliv na oskrbo s pitno vodo in
  - o 34.981 € vpliv na odvajanje odpadne vode
- Prevrednotovalni poslovni odhodki na dejavnostih Komunalni odpadki (86.932 €), od tega
  - o 56.421 € na skupnem stroškovnem mestu (SM), ki se po ključih razdeli na posamezne dejavnosti znotraj komunalnih odpadkov-vpliv na negativni rezultat vseh občin na tej dejavnosti;
  - o 30.511 € na zbiranje komunalnih odpadkov (stroškovno mesto zapiranja odlagališča za občino Prevalje-vpliv na rezultat občine Prevalje)
- Prevrednotovalni poslovni odhodki na dejavnosti Javnih površin (52.628€), od tega:
  - o 52.628 na SM letnega vzdrževanja javnih površin za občino Prevalje (vpliv na negativni rezultat)
- Prevrednotovalni poslovni odhodki na Pokopališki dejavnosti (4.461 €) in sicer na SM pokopališča Barbara.

## 8. Drugi poslovni odhodki (511.020 €)

Tabela 27: Konto drugih poslovnih odhodkov za leti 2016 in 2015 (v €)

Analični konto	Naziv	Leto 2015	Leto 2016	I 16/15
480000	Nadomestilo za uporabo stavb. zemljišča	25.122	25.081	100
480001	Prispevek GZ Slovenije	4.158	4.337	104
480002	Vodna povračila	419.534	446.408	106
480010	DDV od manjkov	38	47	124
480011	Prispevek za neizpol. kvote zaposlenih invalidov	-	554	-
482000,01	Nagrade dijakom in študentom na del. praksi	2.433	868	36
489000	Sodni stroški	-	30	-
489001	Ostali stroški	4.707	2.809	60
489003	Odškodnina-uporaba zemljišča na deponiji, vodnih zajetjih	15.115	30.886	204
	<b>SKUPAJ</b>	<b>471.108</b>	<b>511.020</b>	<b>108</b>

Med druge poslovne odhodke uvrščamo stroške, ki jih ni mogoče uvrstiti v kako drugo postavko. Iz zgornje preglednice so razvidna večja nihanja po posameznih postavkah, čeprav gre za manjše zneske. Nadomestilo za uporabo stavbnega zemljišča je ostalo na ravni preteklega leta. Višina vodnih povračil se je zvišala za 6% (pri višjih vrednostih), v manjši višini se je povečal prispevek Gospodarski zbornici, za četrtno se je povečal DDV od manjkov (manjše vrednosti), prav tako so upadle tudi nagrade dijakom in študentom. Del odškodnin v letu 2015 financiral iz drugih virov in ni bil del te postavke, zato je v letu 2016 opazen dvig te postavke, čeprav je primerjalno ostala v enaki višini.

### 13. Finančni odhodki iz finančnih obveznosti (8.329 €)

#### b.) Finančni odhodki iz posojil prejetih od bank (5.133 €)

V tej postavki so zajeti odhodki, ki so odraz poslovanja z Banko Koper (obresti za najetje revolving kredita) in je za polovico nižja od lanskih stroškov.

#### č.) Finančni odhodki iz drugih finančnih obveznosti (3.196 €)

Kot finančni odhodek iz drugih obveznosti podjetje izkazuje obresti iz naslova financiranja. Gre predvsem za obresti, ki so posledica finančnih najemov s katerimi financiramo nakup voznega parka. Postavka je v letu 2016 za 16 % nižja kot v letu prej, ko je znašala 3.790 €, za kar je razlog v delno odplačanih finančnih najemih v obravnavanem letu.

### 14. Finančni odhodki iz poslovnih obveznosti (16.723 €)

#### b.) Finančni odhodki iz obveznosti do dobaviteljev (5.047 €)

Postavka vključuje zamudne obresti, ki jih je podjetje dolgovalo dobaviteljem na dan 31.12.2016 in ki so se v odnosu na leto 2015 znižali za 27%.

#### c.) Finančni odhodki iz drugih poslovnih obveznosti (11.676 €)

Finančni odhodki iz drugih poslovnih obveznosti tako kot v preteklem letu vključujejo obresti iz naslova zamud pri plačilu vodnih povračil in so glede na leto prej zaradi pomanjkanja denarnih sredstev povišali za 40 %.

**16. Drugi odhodki (20.831 €)** Največja razlika med primerjanima obdobjema je nastala na postavki drugi odhodki. V njej so v letu 2016 zajeti stroški dobropisa, ki je bil izstavljen iz naslova zbiranja in odvoza odpadkov.

### 19. Davek iz dobička

Iz davčnega obračuna za leto 2016 je razvidno, da znaša davčna obveznost 45.778,02 € in mesečna akontacija za 20174.263,64 €. Do priprave poročila je že znano, da družba v letu 2017 ne bo dosegala tako visokega dohodka, zato je bila na FURS poslana vloga za znižanje akontacij.

<i>Tabela 28: Konto drugih odhodkov za leti 2016 in 2015 (v €) Analitični konto</i>	Naziv	Leto 2015	Leto 2016	I 16/15
752	denarne kazni	520	-	-
753	odškodnine	585	580	99
754	donacije	-	349	-
759	drugi odhodki	11.335	19.902	176
	<b>SKUPAJ</b>	<b>12.439</b>	<b>20.831</b>	<b>167</b>

### 5.3 Razčlenitev stroškov po funkcionalnih skupinah v letu 2016

Podjetje, ki sestavlja izkaz poslovnega izida po različici I, mora v prilogi pojasniti stroške po funkcionalnih skupinah, kot so nabavna vrednost prodanega blaga, proizvodjalni stroški prodanih proizvodov, stroški prodajanja in stroški splošnih dejavnosti.

**Tabela 29: Razčlenitev stroškov po funkcionalnih skupinah za leti 2016 in 2015 (v €)**

Naziv skupine	2015	2016	I 16/15
Nabavna vrednost prodanega blaga	104.244	99.235	95
Proizvajalni stroški prodanih proizvodov (z amortizacijo)	4.156.298	4.698.880	113
- proizvodjalni stroški prodanih proizvodov iz naslova opravljanja gospodarskih javnih služb	3.091.126	3.853.082	125
- proizvodjalni stroški prodanih proizvodov iz naslova opravljanja drugih dejavnosti	1.065.172	845.798	79
Stroški prodajanja (z amortizacijo)	29.672	28.372	96
- stroški prodajanja iz naslova opravljanja gospod. javnih služb	23.960	23.265	97
- stroški prodajanja iz naslova opravljanja drugih dejavnosti	5.711	5.107	89
Stroški splošnih dejavnosti (z amortizacijo)	625.918	671.275	107
- stroški splošnih dejavnosti iz naslova opravljanja gospodarskih javnih služb	493.341	550.445	112
- stroški splošnih dejavnosti iz naslova opravljanja drugih dejavnosti	132.578	120.830	91
<b>SKUPAJ</b>	<b>4.916.132</b>	<b>5.497.762</b>	<b>112</b>

Podjetje razporeja splošne stroške na podlagi stroškovnih mest-pokritja II, od katerih obravnava kot stroške prodaje stroške skladišča, ki vključujejo tudi komercialo. Stroški prodajanja in stroški splošnih dejavnosti so bili razdeljeni na del, ki se nanaša na opravljanje gospodarskih javnih služb in drugih dejavnosti v razmerju 82% proti 18%, v preteklem letu 79% proti 21%.

Od 1.1.2010 podjetje v svojih zunajbilančnih evidencah vodi vrednost infrastrukture, ki jo je prejelo v najem po prenosu le-te v knjige občin ter hipoteko v višini 70.000 €.

### 5.4 Pomembnejši kazalniki poslovanja

Podjetje spremlja štiri pomembnejše skupine kazalnikov in sicer:

#### 1. Kazalniki dobičkonosnosti

$$\text{neto marža v \%} = \frac{\text{čisti dobiček obrač.obdobja} \times 100}{\text{prihodki iz prodaje}} = \frac{32.241 \times 100}{5.587.138} = 0,58 \%$$

Kazalnik poda informacijo o tem, koliko čistega dobička ustvari pri prodaji svojih proizvodov in storitev. Primerjava s preteklim letom kaže na izboljšanje (v letu 2015 je bil kazalnik 0,52 %).

## 2. Kazalniki vodoravnega finančnega ustroja

$$\text{koeficient dolgoročne pokritosti} = \frac{\text{kapital} + \text{dolg. dolgov} + \text{dolg. PČR}}{\text{dolg. sredstva}} = \frac{1.014.496}{1.143.776} = 0,89$$

V primerjalnem letu je znašal ta kazalnik 0,87. Koeficient, ki je nižji od 1 pove, da podjetju primanjkuje dolgoročnih virov za financiranje dolgoročnih sredstev podjetja.

## 3. Kazalniki plačilne sposobnosti

$$\text{pospešeni količnik} = \frac{\text{likvidna sred.} + \text{kratk. terjatve}}{\text{kratk. obveznosti}} = \frac{1.356.450}{1.508.164} = 0,90$$

Kazalnik prikazuje sposobnost podjetja, da pokrije kratkoročne obveznosti. Kazalnik v višini nad 1 nam pove, da ima podjetje več sredstev, kot jih potrebuje za pokritje kratkoročnih obveznosti. V preteklem letu je znašal koeficient 0,96. Primerjalno s preteklim letom se je koeficient poslabšal.

## 4. Kazalniki gospodarnosti poslovanja

$$\text{koeficient gospodarnosti} = \frac{\text{poslovni prihodki}}{\text{poslovni odhodki}} = \frac{5.607.412}{5.497.762} = 1,02$$

Kazalnik nam kaže na zmožnost kriti poslovne odhodke s prihodki iz osnovne dejavnosti. V letu 2016 se vrednost kazalnika minimalno zvišala na 1,02.

# 6. DODATNA RAZKRITJA NA PODLAGI ZAHTEV SLOVENSKEGA RAČUNOVODSKEGA STANDARDA 32

## 6.1 Izkazi poslovnega izida po dejavnostih skupno

Podjetja, ki opravljajo gospodarske javne službe, morajo v skladu z zahtevami Slovenskih računovodskih standardov (SRS 32; 2016), poleg obračuna na ravni podjetja kot celote, sestavljati tudi obračune po posameznih dejavnostih gospodarskih javnih služb in za vse druge dejavnosti- tržne dejavnosti. Skladno s tem je podjetje iz obveznih GJS izločilo tržne dejavnosti in jih oblikovali v nove poddejavnosti.

Celotna dejavnost podjetja je bila tudi v letu 2016 organizirana v petih oddelkih operativno storitvenega značaja, ki vključujejo eno ali več poddejavnosti. **Pet oddelkov** združuje skupno 17 poddejavnosti. Od tega jih v okviru obveznih občinskih GJS ločeno spremljamo 8 dejavnosti (štiri od njih GJS varstva okolja), 1 drugo občinsko dejavnost (vodenje katastra) in 8 tržnih dejavnosti. Podrobnejša razčlenitev je razvidna iz poglavja 1- Predstavitev podjetja (Tabela 1). V letu 2016 v izvajanju dejavnosti ni bilo bistvenih sprememb.

Poslovno Izidna Mesta (v nadaljevanju PIM) so oblikovana z vidika upravljalvskega računovodstva, organizirana na nivoju posamezne poddejavnosti in občin. S tem je transparentno za slehernega lastnika (občino) in dejavnost prikazan presežek oz. primanjkljaj prihodkov nad odhodki. V okviru PIMov se vključuje sistem stroškovnih mest, preko katerih se knjižijo prihodki po občinah in vrstah uporabnikov, ter stroški za pomembnejše stroškovne porabnike (večja OS, vodstvo oddelka). Stroškovno mesto Zunanji Delovni Nalog (ZDN) je namenjeno knjiženju prihodkov in stroškov, ki so nastali v okviru tržnih dejavnosti GJS.

Vodenje in upravljanje podjetja ter dejavnosti je organizirano v **skupnih službah** podjetja, ki izvajajo funkcije vodenja podjetja in tehničnih služb, funkcije kadrovske- pravnih zadev ter funkcije računovodstva in financ. Stroškovno se aktivnosti obravnavajo kot pokritja (pokritja II) in se v skladu z dogovorjenim ključem porazdelijo na posamezne dejavnosti in pozneje PIM (glej poglavje o Prikazu izračunavanja posrednih stroškov za razporejanje na posamezne dejavnosti in stroškovne nosilce).

V spodnji preglednici je prikazan izkaz **poslovnega izida v letu 2016**, v primerjavi z letom 2015. V osnovi je enak poslovnemu izidu za podjetje kot celoto. Razlikuje se le v toliko, da izkaz poslovnega izida po dejavnostih vključuje medsebojno zaračunavanje storitev med dejavnostmi (interni obračuni). Na podlagi omenjenega, vključujejo izkazi po dejavnostih interne prihodke in interne stroške, ki so upoštevani v postavki notranjih obračunov.

Skupni rezultat je soustvarjen iz posameznih rezultatov obveznih in tržnih dejavnosti. Od tega so bili z izvajanjem obveznih dejavnosti doseženi prihodki v višini 3.991€, z izvajanjem tržnih dejavnosti pa je bil ustvarjen pozitiven rezultat v višini 74.028€. V preteklem letu je tržna dejavnost dosegla prihodek v višini 72.657€.

Z izvajanjem **obveznih dejavnosti** GJS ustvarja oddelek VOKA pozitiven rezultat v višini 129.249 €. Od tega z izvajanjem obvezne dejavnosti oskrbe s pitno vodo 40.830 €, z izvajanjem odvajanja odpadne vode 25.458 € in z novo dejavnostjo čiščenja odpadnih voda za občino Ravne 62.961€ pozitivnega rezultata. Z ustvarjenim 39.094€ dobička sledijo obvezne pokopališke dejavnosti (pokopališče, pogrebi). Ostale obvezne dejavnosti izkazujejo izgubo. Javne površine z izvajanjem obveznih dejavnosti (predvsem letno vzdrževanje javnih površin) ustvarijo -66.561 € izgube. Sledi oddelek komunalnih odpadkov z -93.967 € izgube. Omenjena izguba je ustvarjena predvsem iz naslova izvajanja obvezne dejavnosti zbiranja komunalnih odpadkov, ki je ustvarila za -89.278 € izgube. Prav tako prihodki obvezne dejavnosti vodenja katastra v oddelku geodetske dejavnosti ne zadoščajo za pokritje vseh stroškov in je s tem ustvarjena izguba v višini -3.824 €. (preglednica spodaj).



Tabela 30: Izkaz poslovnega izida po dejavnostih v letu 2016, primerjalno z letom 2015 (v €)

Bilančna postavka	Komunalni odpadki		Pokopališka dejavnost		Geodetska dejavnost	Tržna dejavnost	SKUPAJ 2016	SKUPAJ 2015	Indeks2016/2015
	VOKA	Javne površine							
Čisti prihodki iz prodaje lastnih učinkov	1.895.228	1.294.962	1.029.617	377.428	21.368	1.097.327	5.715.930	5.040.822	113
<i>Prihodki od prodaje storitev</i>	1.813.961	1.270.110	986.990	377.428	21.368	1.096.393	5.566.250	4.900.482	113
<i>Prihodki- notranji obračuni</i>	81.267	24.852	42.627	0	0	933	149.679	140.340	106
<i>Usredstveni lastni proizvodi in storitve</i>	0	0	0	0	0	0	0	0	0
Proizvajalni stroški prodanih storitev	1.546.855	1.192.774	953.997	293.662	21.862	938.644	4.947.794	4.400.881	112
<i>Stroški materiala</i>	128.140	106.397	174.275	66.727	502	113.200	589.241	573.044	102
<i>Stroški storitev</i>	968.161	482.802	326.715	135.649	1.711	133.912	2.048.950	1.617.444	126
<i>Str. storitev- notranji obračuni</i>	58.956	56.468	9.548	14.117	0	10.589	149.679	140.340	106
<i>Stroški amortizacije</i>	4.446	30.593	56.975	8.724	1.602	5.240	107.580	117.392	91
<i>Stroški dela</i>	239.896	411.212	332.486	62.299	17.811	183.636	1.247.339	1.310.367	95
<i>Drugi stroški</i>	71.550	20.773	1.370	1.685	236	390.427	486.042	445.482	109
<i>Prenos stroškov</i>	0	0	0	0	0	0	0	0	0
<i>Nabavna vrednost prodanih materiala in blaga</i>	0	0	0	0	0	99.235	99.235	104.233	95
<i>Prevred.posl.odh.neopr.dolg.sred, opredm.OS,obrat.sred.</i>	75.707	84.529	52.628	4.461	0	2.404	219.728	92.580	237
<b>Kosmati dobiček/izguba iz prodaje</b>	<b>348.373</b>	<b>102.188</b>	<b>75.620</b>	<b>83.766</b>	<b>-494</b>	<b>158.683</b>	<b>768.136</b>	<b>639.940</b>	<b>120</b>
Prihodki_pokritja II	13.566	10.999	8.697	2.675	199	5.025	41.162	43.497	94
<i>Prihodki od prodaje storitev</i>	13.566	10.999	8.697	2.675	199	5.025	41.162	43.497	94
<i>Usredstveni lastni proizvodi in storitve</i>	0	0	0	0	0	0	0	0	0
Stroški pokritja II	228.459	189.349	147.247	45.864	3.417	85.311	699.647	655.590	106
<i>Stroški materiala</i>	11.775	9.547	7.549	2.322	173	4.362	35.728	37.780	94
<i>Stroški storitev</i>	16.080	13.037	10.309	3.171	236	5.956	48.788	41.262	118
<i>Stroški amortizacije</i>	5.356	8.469	4.219	1.865	145	2.674	22.727	22.652	100
<i>Stroški dela</i>	186.847	151.485	119.784	36.849	2.740	69.208	566.913	528.260	107
<i>10Drugi stroški</i>	8.232	6.674	5.278	1.624	121	3.049	24.978	25.626	97
<i>Prenos stroškov</i>	0	0	0	0	0	0	0	0	0
<i>Nabavna vrednost prodanih materiala in blaga</i>	0	0	0	0	0	0	0	11	0
<i>Prevred.posl.odh.neopr.dolg.sred, opredm.OS,obrat.sred.</i>	169	137	108	33	2	63	512	0	0
<b>Dobiček/izguba iz poslovanja</b>	<b>133.480</b>	<b>-76.162</b>	<b>-62.930</b>	<b>40.577</b>	<b>-3.712</b>	<b>78.397</b>	<b>109.651</b>	<b>27.847</b>	<b>393</b>
Finančni prihodki	3.333	2.308	2	0	0	140	5.783	23.287	24
Finančni odhodki	7.203	7.715	5.872	1.422	106	2.735	25.052	29.031	86
<b>Čisti poslovni izid iz rednega delovanja</b>	<b>129.610</b>	<b>-81.568</b>	<b>-68.801</b>	<b>39.156</b>	<b>-3.817</b>	<b>75.802</b>	<b>90.382</b>	<b>22.103</b>	<b>408</b>
Izredni prihodki	2.233	2.191	3.171	423	5	446	8.468		
Izredni odhodki	2.594	14.590	931	485	11	2.220	20.831	24.291	34
<b>Bruto rezultat</b>	<b>129.249</b>	<b>-93.967</b>	<b>-66.561</b>	<b>39.094</b>	<b>-3.824</b>	<b>74.028</b>	<b>78.019</b>	<b>33.955</b>	<b>229</b>

Izkazi poslovnih izidov občin po dejavnostih v letu 2016 v primejavi s preteklim letom so v prilogi. V nadaljevanju prikazujemo izkaze poslovnih izidov na nivoju posameznih oddelkov in njihovih poddejavnosti. Pri opisu govorimo o skupnih prihodkih in skupnih stroških, saj je delež finančnih in izrednih stroškov oz. prihodkov v njih zanemarljiv (0,2%).

### 6.2.1 VOKA

**VOKA (VOda – KAnalizacija) je oddelok**, ki združuje z letošnjim letom tri obvezne GJS varstva okolja (oskrba s pitno vodo v občinah Ravne na Koroškem, Prevalje in Mežica; odvajanje odpadne vode v občinah Ravne na Koroškem in Prevalje ter čiščenje odpadne vode v občini Ravne in v manjši meri občini Prevalje) in tri tržne dejavnosti (oskrba s pitno vodo in odvajanje odpadne vode v vseh štirih občinah- Ravne na Koroškem, Prevalje, Mežica in Črna na Koroškem; oskrba z industrijsko vodo v občini Ravne na Koroškem).

Izkazi poslovnih izidov posameznih PIM-ov občin so v prilogi. V nadaljevanju prikazujemo izkaz poslovnega izida oddelka, ločen po posameznih dejavnostih za leto 2016

**Tabela 31: Izkaz poslovnega izida oddelka VOKA z dejavnostmi leta 2016**

Oddelok: VOKA	OBVEZNA GJS			tržna dejavnost			VOKA skupaj
	Oskrba s pitno vodo	Odvajanje odpadne vode	Čiščenje odpadne vode	Oskrba s pitno vodo	Oskrba z industrijsko vodo	Odvajanje odpadne vode	
Prihodki od prodaje proizv. in storitev	633.194 €	660.910 €	533.423 €	76.313 €	517.150 €	79.863 €	2.500.853 €
Prihodki- notranji obračuni	18.795 €	31.179 €	31.293 €	0 €	0 €	0 €	81.267 €
Finančni prihodki	1.747 €	789 €	797 €	10 €	19 €	8 €	3.369 €
Izredni prihodki	1.563 €	359 €	311 €	20 €	37 €	15 €	2.305 €
Usredstveni lastni proizvodi in storitve	0 €	0 €	0 €	0 €	0 €	0 €	0 €
<b>SKUPAJ PRIHODKI</b>	<b>655.300 €</b>	<b>693.237 €</b>	<b>565.823 €</b>	<b>76.343 €</b>	<b>517.206 €</b>	<b>79.886 €</b>	<b>2.587.795 €</b>
Stroški materiala	48.638 €	27.720 €	63.558 €	35.329 €	2.976 €	11.324 €	189.544 €
Stroški storitev	237.728 €	473.150 €	273.363 €	11.125 €	35.256 €	16.062 €	1.046.683 €
Str. storitev- notranji obračuni	22.909 €	22.828 €	13.219 €	1.551 €	0 €	8.704 €	69.212 €
Stroški amortizacije	4.735 €	4.316 €	751 €	314 €	887 €	228 €	11.231 €
Stroški dela	183.274 €	114.117 €	129.352 €	17.059 €	81.229 €	14.795 €	539.826 €
Drugi stroški	72.971 €	4.019 €	2.794 €	363 €	389.151 €	284 €	469.580 €
Prenos stroškov	0 €	0 €	0 €	0 €	0 €	0 €	0 €
Nabavna vrednost prod. materiala	0 €	0 €	0 €	0 €	0 €	0 €	0 €
Prevred. posl. odh. neopr. dolg. sred. opredm. OS, obrat. sred.	40.780 €	18.016 €	17.080 €	6 €	12 €	5 €	75.899 €
Finančni odhodki	2.316 €	2.783 €	2.104 €	275 €	513 €	215 €	8.207 €
Izredni odhodki	1.120 €	832 €	642 €	65 €	1.684 €	51 €	4.394 €
<b>SKUPAJ ODHODKI</b>	<b>614.470 €</b>	<b>667.779 €</b>	<b>502.862 €</b>	<b>66.088 €</b>	<b>511.708 €</b>	<b>51.669 €</b>	<b>2.414.576 €</b>
<b>Rezultat</b>	<b>40.830 €</b>	<b>25.458 €</b>	<b>62.961 €</b>	<b>10.255 €</b>	<b>5.498 €</b>	<b>28.217 €</b>	<b>173.219 €</b>

**Skupničisti prihodki** dejavnosti VOKA nastajajo na osnovi prodaje storitev obveznih GJS ter na osnovi prodaje storitev tržnih dejavnosti. V letu 2016 je znašal čisti prihodek iz prodaje lastnih učinkov (z vključenim prihodkom vodnih povračil) **2.582.120€** in se je v primerjavi z letom 2015 povečal za 15 %. Povišanje prihodkov je predvsem posledica uvedbe nove dejavnosti čiščenja odpadne vode v občini Ravne, kar predstavlja 21% delež v strukturi vseh prihodkov VOKA. Na tržni dejavnosti se je prihodek iz naslova oskrbe z industrijsko vodo v odnosu na preteklo leto povečal za 6%, medtem ko je prihodek na ostalih dejavnostih tržne dejavnosti znatno

nižji predvsem zaradi nižjih vlaganj v javno infrastrukturo. **Skupni stroški** na dejavnosti VOKA so znašali **2.414.576 €** in so v primerjavi z letom prej porasli za 12 %, kar je neposredno povezano s porastom realizacije na novi dejavnosti.

Na podlagi preseženih prihodkov nad odhodki je na poslovnem delu ustvarjen dobiček v višini 180.145 €. Z vključenim izrednim delom, se rezultat poslabša za -4.927 €. V končnem so dejavnosti VOKA zaključile leto s pozitivnim rezultatom, to je **173.219 € dobička**. Primerjalno z lanskim letom se je dobiček povečal za 60%.

Prav tako so pozitivni rezultati ustvarjeni na dejavnostih VOKA v vseh občinah. Od tega ustvarja občina Ravne na Koroškem 118.017 € dobička, sledijo občina Prevalje s 35.855 € dobička, občina Mežica s 14.064 € dobička in občina Črna na Koroškem s 5.283 € dobička (ustvarjen s tržno dejavnostjo odpadne vode).

## 6.2.2 Komunalni odpadki

**Oddelek KOMUNALNIH ODPADKOV** združuje dve obvezni GJS varstva okolja (zbiranje komunalnih odpadkov in zbiranje bioloških odpadkov) in tržno dejavnost (zbiranje in prevoz komunalnih odpadkov). Vse dejavnosti se izvajajo v vseh štirih občinah: Ravne na Koroškem, Prevalje, Mežica in Črna na Koroškem.

Izkazi poslovnih izidov posameznih PIM-ov občin so v prilogi. V nadaljevanju prikazujemo izkaz poslovnega izida oddelka, ločen po posameznih dejavnostih.

Tabela 32: Izkaz poslovnega izida oddelka KOMUNALNI ODPADKI z dejavnostmi leta 2016 (v €).

Oddelek: KOMUNALNI ODPADKI	OBVEZNA GJS		tržna dej.	Komunalni odpadki skupaj
	Zbiranje komunalnih odpadkov	Zbiranje BIO odpadkov	Kom. Odpadki	
Prihodki od prodaje proizv. in storitev	1.085.504 €	195.605 €	79.131 €	1.360.240 €
Prihodki- notranji obračuni	22.303 €	2.548 €	0 €	24.852 €
Finančni prihodki	1.974 €	334 €	103 €	2.411 €
Izredni prihodki	2.121 €	70 €	21 €	2.212 €
Usredstveni lastni proizvodi in storitve	0 €	0 €	0 €	0 €
<b>SKUPAJ PRIHODKI</b>	<b>1.111.902 €</b>	<b>198.557 €</b>	<b>79.255 €</b>	<b>1.389.714 €</b>
Stroški materiala	102.926 €	13.018 €	24.279 €	140.223 €
Stroški storitev	392.089 €	103.750 €	20.243 €	516.081 €
Str. storitev- notranji obračuni	56.468 €	0 €	37 €	56.505 €
Stroški amortizacije	29.625 €	9.436 €	383 €	39.445 €
Stroški dela	497.638 €	65.060 €	14.362 €	577.059 €
Drugi stroški	26.261 €	1.186 €	365 €	27.812 €
Prenos stroškov	0 €	0 €	0 €	0 €
Nabavna vrednost prod.materiala	0 €	0 €	66 €	66 €
Prevred.posl.odh.neopr.dolg.sred, opredm.OS,obrat.sred.	76.829 €	7.837 €	2.410 €	87.075 €
Finančni odhodki	4.994 €	2.720 €	260 €	7.974 €
Izredni odhodki	14.350 €	240 €	74 €	14.663 €
<b>SKUPAJ ODHODKI</b>	<b>1.201.180 €</b>	<b>203.247 €</b>	<b>62.478 €</b>	<b>1.466.905 €</b>
<b>Rezultat</b>	<b>-89.278 €</b>	<b>-4.690 €</b>	<b>16.776 €</b>	<b>-77.191 €</b>

**Skupni čisti prihodki** dejavnosti KOMUNALNIH ODPADKOV nastajajo na osnovi prodaje storitev obveznih GJS ter na osnovi prodaje storitev tržnih dejavnosti. V letu 2016 je znašal prihodek **1.373.603 €** in se je v primerjavi z letom 2015 zvišal za 26 %. Omenjeno je posledica višjih prihodkov na obeh obveznih službah, med tem ko je bil prihodek tržne dejavnosti v tem obdobju nižji za 4%. Čisti prihodki dejavnosti komunalnih odpadkov predstavljajo v strukturi vseh čistih prihodkov podjetja 24 % delež, ki je ostal enak deležu preteklega leta. Med vsemi oddelki je tako prihodek dejavnosti komunalnih odpadkov ostal na drugem mestu.

**Skupni proizvodjalni stroški** na dejavnosti KOMUNALNIH ODPADKOV so znašali 1.246.510 € in so v primerjavi z letom prej porastli v podobnem deležu kot prihodki 28%.

**Stroški pokritij II**, ki jih pokrivajo posamezne dejavnosti komunalnih odpadkov znašajo 197.757 €. Primerjalno z lanskim letom dejavnost beleži višje stroške.

Na podlagi preseženih odhodkov nad prihodki je na poslovnem delu ustvarjena izguba v višini -59.176 €. Z vključenim izrednim delom, se rezultat še poslabša. V končnem so dejavnosti KOMUNALNIH ODPADKOV zaključile leto z negativnim rezultatom, to je **-77.191 € izgube**. Od tega je izguba ustvarjena na obvezni dejavnosti zbiranja bioloških odpadkov (-4.690 €) in je v odnosu na preteklo leto nižja za medtem ko zbiranje komunalnih odpadkov in tržna dejavnost ustvarjata izgubo skupno v višini 72.502 €. Večja izguba na dejavnosti zbiranja bioloških odpadkov je odraz neveljavljenih cen s strani občine Ravne na Koroškem in uveljavitve cen ostalih občin z zakasnitvijo. Prav tako so uveljavljene cene vključevale strošek obdelave bioloških odpadkov iz preteklega leta, medtem ko je družba KOCEROD v začetku leta 2015 ceno obdelave bioloških odpadkov podražila.

Vse občine beležijo na dejavnostih komunalnih odpadkov negativni rezultat. po posameznih poddejavnostih pa je rezultat sledeči:

- Zbiranje komunalnih odpadkov: vse občine beležijo negativni rezultat (skupno -89.278€), na kar imajo največji vpliv vknjiženi prevrednotovalni odhodki in sicer v višini 76.829€ (opisano v razkritjih izkaza poslovnega izida pod točko 7.c) in izredni odhodki v višini 14.350 € ;
- Zbiranje bioloških odpadkov (negativni rezultat v občini Ravne na Koroškem-potrjene so bile nižje cene od predlaganih in tako niso pokrile vseh stroškov) ostale občine dosegajo z novimi cenami pozitivne rezultate;
- Tržna dejavnost komunalnih odpadkov: vse občine dosegajo pozitivni rezultat.

### 6.2.3 Javne površine

**Oddelek JAVNIH POVRŠIN** združuje dve obvezni GJS (letno vzdrževanje javnih površin in zimsko vzdrževanje javnih površin- za občini Ravne na Koroškem in Prevalje) in tržno dejavnost vzdrževanja javnih površin (za vse občine: Ravne na Koroškem, Prevalje, Mežica in Črna na Koroškem).

Izkazi poslovnih izidov posameznih PIM-ov občin so v prilogi. V nadaljevanju prikazujemo izkaz poslovnega izida oddelka, ločen po posameznih dejavnostih leta 2016.

Tabela 33: Izkaz poslovnega izida oddelka JAVNIH POVRŠIN z dejavnostmi leta 2016 (v €)

Oddelek: VZDRŽEVANJE JAVNIH POVRŠIN	OBVEZNA GJS		tržna dej.	Javne površine skupaj
	Ceste letno vzdrževanje	Ceste zimsko vzdrževanje	Javne površine	
Prihodki od prodaje proizv. in storitev	763.995 €	231.692 €	86.996 €	1.082.684 €
Prihodki- notranji obračuni	42.191 €	436 €	0 €	42.627 €
Finančni prihodki	1 €	0 €	0 €	2 €
Izredni prihodki	2.612 €	559 €	166 €	3.337 €
Usredstveni lastni proizvodi in storitve	0 €	0 €	0 €	0 €
<b>SKUPAJ PRIHODKI</b>	<b>808.800 €</b>	<b>232.687 €</b>	<b>87.163 €</b>	<b>1.128.650 €</b>
Stroški materiala	143.256 €	38.568 €	27.127 €	208.951 €
Stroški storitev	269.843 €	67.180 €	6.955 €	343.978 €
Str. storitev- notranji obračuni	9.548 €	0 €	296 €	9.845 €
Stroški amortizacije	46.677 €	14.518 €	2.970 €	64.164 €
Stroški dela	379.855 €	72.415 €	20.026 €	472.296 €
Drugi stroški	5.477 €	1.171 €	348 €	6.996 €
Prenos stroškov	0 €	0 €	0 €	0 €
Nabavna vrednost prod.materiala	0 €	0 €	0 €	0 €
Prevred.posl.odh.neopr.dolg.sred, opredm.OS,obrat.sred.	52.717 €	19 €	6 €	52.742 €
Finančni odhodki	4.838 €	1.035 €	308 €	6.180 €
Izredni odhodki	593 €	338 €	26 €	958 €
<b>SKUPAJ ODHODKI</b>	<b>912.804 €</b>	<b>195.244 €</b>	<b>58.062 €</b>	<b>1.166.110 €</b>
<b>Rezultat</b>	<b>-104.004 €</b>	<b>37.443 €</b>	<b>29.101 €</b>	<b>-37.460 €</b>

Skupničisti prihodki dejavnosti JAVNIH POVRŠIN nastajajo na osnovi prodaje storitev obveznih GJS ter na osnovi prodaje storitev tržnih dejavnosti. V letu 2016 je znašal čisti prihodek iz prodaje lastnih učinkov **1.029.617 €** in se je v primerjavi z letom 2015 znižal za 5 %. Čisti prihodki dejavnosti javnih površin predstavljajo v strukturi vseh čistih prihodkov podjetja 18 % delež in so med vsemi oddelki še vedno na tretjem mestu.

Upad realizacije lahko pripišemo manjšemu obsegu naročil s strani občin v obravnavanem letu. Podobno je bilo tudi v letu 2016, ko je bila nižja realizacija v odnosu na leto 2015. Pripomniti pa je potrebno, da je dejavnost Javnih površin najbolj pod vplivom vremenskih razmer.

**Skupni** proizvodjalni stroški na dejavnosti JAVNIH POVRŠIN so znašali 1.004.000 € in so v primerjavi z letom prej narasli za 3%. Gibanje proizvodjalnih stroškov dejavnosti je povezano z obsegom izvedenih del. Upad stroškov beležita tržna dejavnost vzdrževanja javnih površin ter zimsko vzdrževanje, medtem ko je na letnem vzdrževanju viden znaten porast stroškov.

V končnem so dejavnosti JAVNIH POVRŠIN zaključile leto z negativnim rezultatom, to je **-66.561 €**, medtem ko je znašala izguba leto prej **-45.153 €**. Rezultati se med občinami močno razlikujejo, negativni rezultat pa je ustvarila le občina Prevalje v višini -54.196€. Občina Ravne izkazuje pozitiven rezultat v višini 15.882 €, Mežica 22 € in občina Črna 832 €.

Posamezne poddejavnosti v v sklopu vzdrževanja javnih površin izkazujejo naslednje rezultate:

- Letno vzdrževanje javnih površin v obeh občinah RP izkazuje negativni rezultat:
  - o V občini Ravne na Koroškem znaša -19.614 € (realizacija ne zadošča za pokritje vseh stroškov dejavnosti vključno z deležem pokritij).
  - o V občini Prevalje rezultat izkazuje višji primanjkljaj in sicer v višini -84.390 €, predvsem iz naslova vknjiženih prevrednotovalnih odhodkov v višini 52.628.
- Zimsko vzdrževanje javnih površin – v obeh občinah prihodki presegajo stroške in je ustvarjen dobiček, skupno 37.443 €.
- Tržna dejavnost javnih površin izkazuje pozitivne rezultate v vseh občinah (98% realizacije ustvarjata občini Ravne-Prevalje).

Splošna problematika poslovanja javnih površin ostaja enaka kot v preteklih letih in je vplivala tudi na poslovanje v letu 2016:

- Dejavnost je izrazito sezonske narave (prihodek odvisen od zimskih/letnih razmer) in pod vplivom proračunskih sredstev občine. V veliki meri so običajno tudi naročila obeh občin (Ravne na Koroškem in Prevalje) ustrezno temu prilagojena. Stroški so od omenjenih dejavnikov manj odvisni.
- Obvezna dejavnost se v skrčenem obsegu zadnja leta izvaja le za Občini Ravne na Koroškem in Prevalje. Občini poleg rednega vzdrževanja javnih površin naročata tudi storitve investicijskega vzdrževanja, ki spadajo v tržni del storitev. Tako so naročila večini podrejena občinama Ravne na Koroškem in Prevalje, v manjši meri se tržna dejavnost izvaja tudi za ostali dve občini.
- Tako zožen obseg dejavnosti predstavlja za fiksne stroške delovnih in strojnih kapacitet večji problem, ter večjo neizkoriščenost opreme. Pod fiksne stroške spadajo v večji meri neposredni stroški dela, amortizacija, finančni odhodki, pokritja (celo del materialnih stroškov).

### 6.2.4 Pokopališka dejavnost

**Oddelek POKOPALIŠKE DEJAVNOSTI** združuje dve obvezni GJS (pokopališka dejavnost- v občinah Ravne na Koroškem in Prevalje; pogrebna dejavnost v občinah Ravne na Koroškem, Prevalje in Črna na Koroškem) in dve tržni dejavnosti (pogrebna dejavnost v občinah Ravne na Koroškem, Prevalje in Črna na Koroškem; trgovina- v občinah Ravne na Koroškem in Prevalje).

Izkazi poslovnih izidov posameznih PIM-ov občin so v prilogi. V nadaljevanju prikazujemo izkaz poslovnega izida oddelka, ločen po posameznih dejavnostih leta 2016.

Tabela 34: Izkaz poslovnega izida oddelka POKOPALIŠKE DEJAVNOSTI z dejavnostmi leta 2016 (v €)

Oddelek: POKOPALIŠKA DEJAVNOST	OBVEZNA GJS	tržna dejavnost			Pokopališka dejavnost skupaj
	Pokopališča	Pogrebi	Pogrebi	Trgovina	
Prihodki od prodaje proizv. in storitev	91.339 €	288.765 €	71.175 €	183.590 €	634.868 €
Prihodki- notranji obračuni	0 €	0 €	0 €	0 €	0 €
Finančni prihodki	0 €	0 €	0 €	0 €	1 €
Izredni prihodki	57 €	366 €	42 €	142 €	607 €
Usredstveni lastni proizvodi in storitve	0 €	0 €	0 €	0 €	0 €
<b>SKUPAJ PRIHODKI</b>	<b>91.396 €</b>	<b>289.132 €</b>	<b>71.216 €</b>	<b>183.732 €</b>	<b>635.476 €</b>
Stroški materiala	11.873 €	57.177 €	11.920 €	4.254 €	85.223 €
Stroški storitev	22.625 €	116.196 €	29.249 €	19.438 €	187.507 €
Str. storitev- notranji obračuni	13.610 €	508 €	0 €	0 €	14.117 €
Stroški amortizacije	3.318 €	7.271 €	457 €	1.775 €	12.822 €
Stroški dela	27.483 €	71.665 €	19.238 €	75.876 €	194.262 €
Drugi stroški	821 €	2.487 €	762 €	2.017 €	6.087 €
Prenos stroškov	0 €	0 €	0 €	0 €	0 €
Nabavna vrednost prod.materiala	0 €	0 €	0 €	99.169 €	99.169 €
Prevred.posl.odh.neopr.dolg.sred, opredm.OS,obrat.sred.	4.469 €	25 €	6 €	20 €	4.520 €
Finančni odhodki	353 €	1.069 €	258 €	849 €	2.529 €
Izredni odhodki	94 €	391 €	69 €	245 €	798 €
<b>SKUPAJ ODHODKI</b>	<b>84.646 €</b>	<b>256.787 €</b>	<b>61.959 €</b>	<b>203.642 €</b>	<b>607.035 €</b>
<b>Rezultat</b>	<b>6.750 €</b>	<b>32.345 €</b>	<b>9.257 €</b>	<b>-19.910 €</b>	<b>28.441 €</b>

**Skupni čisti prihodki pokopališke dejavnosti** nastajajo na osnovi prodaje storitev obveznih GJS ter na osnovi prodaje storitev tržnih dejavnosti. V letu 2016 je znašal čisti prihodek iz prodaje lastnih učinkov **630.108 €** in se je v primerjavi z letom 2016 povečal za 5 %. Čisti prihodki pokopališke dejavnosti predstavljajo v strukturi vseh čistih prihodkov podjetja 11 % delež, ki je za 2% manjši kot v preteklem letu. Med vsemi oddelki je na predzadnjem (4.) mestu.

Med pokopališči edino pokopališče Barbara izkazuje pozitivni rezultat, medtem ko pri pokopališčih Strojna, Šentanel in Kotlje prihodki ne zadoščajo za pokritje vseh stroškov že na neposrednem nivoju-brez pokritij in tako izkazujejo negativne rezultate.

Pogrebna dejavnost v vseh občinah izkazuje pozitivni rezultat, medtem ko trgovina v občinah Ravne in Prevalje izkazuje negativni rezultat. V primerjavi z lanskim letom je v cvetličarni zaznati upad prihodkov za 10.000 €, neposredni stroški pa so višji za 7.000 €. Stroški pokritij so ostali na enakem nivoju, kar posledično pomeni slabši rezultat za 17.000 €.

Skupni **proizvajalni stroški** na POKOPALIŠKI DEJAVNOSTI so znašali 522.540 € in so v primerjavi z letom prej porasli za 2 %.

**Stroški pokritij II**, ki jih pokriva pokopališka dejavnost so se zvišali v enakem deležu kot skupni proizvodni stroški in sicer za 2% oz. 10.530 €.

Na podlagi preseženih prihodkov nad odhodki je na poslovnem delu ustvarjen dobiček v višini 31.161 € in je v odnosu na preteklo leto višji za 283% ali 20.171€. Z vključenim izrednim delom je rezultat v manjšem slabši, tako da je v končnem POKOPALIŠKA DEJAVNOST zaključila leto 2016 s pozitivnim rezultatom, to je 28.441€ dobička.

### 6.2.5 Geodetska dejavnost

**Oddelek** GEODETSKE DEJAVNOSTI združuje eno redno dejavnost (vodenje katastra- v občinah Ravne na Koroškem, Prevalje in Mežica) in eno tržno dejavnost (razne geodetske storitve za trg- v občinah Ravne na Koroškem, Prevalje in Mežica).

Izkazi poslovnih izidov posameznih PIM-ov občin so v prilogi. V nadaljevanju prikazujemo izkaz poslovnega izida oddelka, ločen po posameznih dejavnostih leta 2016.

Tabela 35: Izkaz poslovnega izida oddelka GEODETSKE DEJAVNOSTI z dejavnostma leta 2016

Oddelek: GEODETSKA DEJAVNOST	OBČINSKA GJS	tržna dej.	Geodetska dejavnost skupaj
	Vodenje katastra	Tržna geodetska dejavnost	
Prihodki od prodaje proizv. in storitev	21.566,87 €	7.200,81 €	28.767,68 €
Prihodki- notranji obračuni	0,00 €	933,31 €	933,31 €
Finančni prihodki	0,04 €	0,02 €	0,06 €
Izredni prihodki	4,78 €	2,50 €	7,28 €
Usredstveni lastni proizvodi in storitve	0,00 €	0,00 €	0,00 €
<b>SKUPAJ PRIHODKI</b>	<b>21.571,68 €</b>	<b>8.136,64 €</b>	<b>29.708,33 €</b>
Stroški materiala	674,43 €	353,70 €	1.028,13 €
Stroški storitev	1.947,16 €	1.541,74 €	3.488,89 €
Str. storitev- notranji obračuni	0,00 €	0,00 €	0,00 €
Stroški amortizacije	1.747,10 €	899,46 €	2.646,57 €
Stroški dela	20.550,74 €	10.257,06 €	30.807,80 €
Drugi stroški	356,78 €	187,11 €	543,89 €
Prenos stroškov	0,00 €	0,00 €	0,00 €
Nabavna vrednost prod.materiala	0,00 €	0,00 €	0,00 €
Prevred.posl.odh.neopr.dolg.sred, opredm.OS,obrat.sred.	2,48 €	1,30 €	3,77 €
Finančni odhodki	105,63 €	55,39 €	161,02 €
Izredni odhodki	11,46 €	6,01 €	17,47 €
<b>SKUPAJ ODHODKI</b>	<b>25.395,78 €</b>	<b>13.301,77 €</b>	<b>38.697,54 €</b>
<b>Rezultat</b>	<b>-3.824,09 €</b>	<b>-5.165,13 €</b>	<b>-8.989,22 €</b>

**Skupni čisti prihodki** GEODETSKE DEJAVNOSTI nastajajo na osnovi prodaje storitev rednih GJS ter na osnovi prodaje storitev tržnih dejavnosti. V letu 2016 je znašal čisti prihodek iz prodaje lastnih učinkov **29.398 €** in se je primerjalno s preteklim letom znižal za 20% oz. -7.149 €. Čisti prihodki geodetske dejavnosti predstavljajo v strukturi vseh čistih prihodkov podjetja manj kot 1 % delež in so med vsemi oddelki na zadnjem mestu.



Z izvajanjem redne dejavnosti vodenja katastra za občine Ravne, Prevalje in Mežico je ustvarjenih skupno 21.572€, razliko 13.302 € realizacije je ustvarila družba z izvajanjem tržnih dejavnosti (razne geodetske storitve za zunanje naročnike).

Skupni **proizvajalni stroški** na GEODETSKI DEJAVNOSTI so znašali 33.327 € in so v primerjavi z letom prej upadli za 9 % oz. -3.195 €. Pri tem so se znižali **stroški pokritij II**, ki jih pokriva geodetska dejavnost in sicer gre za znižanje -807 € oz. 13%.

Prihodki izvajanja geodetske dejavnosti v letu 2016 še ne zadoščajo za pokrivanje vseh stroškov dejavnosti in tako ustvarja GEODETSKA DEJAVNOST skupno **negativni rezultat v višini -8.989 €**, ki se je primerjalno z lanskim letom ponovno poslabšal.

### 6.3 Kapital razdeljen med občine

S 1.1.2010 so bila sredstva občin, ki jih je podjetje imelo v upravljanju prenesena nazaj na občine. Sredstev v upravljanju ni več, zato se tudi podbilance sredstev v upravljanju ne sestavljajo več. V spodnji preglednici pa prikazujemo stanje kapitala po občinah, ki se je v skupnem v primerjavi z lanskim letom povečal za dobiček poslovnega leta in v skladu s tem tudi večje zakonske rezerve (opis v bilanci stanja v posameznih postavkah kapitala).

Tabela 36: Kapital po občinah na dan 31.12.2016 (v €)

Kontna postavka	Ravne	Prevalje	Mežica	Črna	Skupaj
I.Vpoklicani kapital	357.590,17	173.950,56	117.480,97	107.943,68	<b>756.965,38</b>
II.Kapitalske rezerve	52.816,34	25.692,62	17.352,02	15.943,29	<b>111.804,27</b>
III.Rezerve iz dobička	2.816,05	315,60	823,95	178,39	<b>4.133,99</b>
IV.Preneseni rezultat	76.713,54	9.488,93	16.228,63	-28.081,95	<b>74.349,15</b>
V.Čisti rezultat poslovnega leta	52.868,92	-39.145,60	9.785,14	7.120,90	<b>30.629,36</b>
<b>Kapital</b>	<b>542.802,02</b>	<b>170.302,11</b>	<b>161.670,71</b>	<b>103.104,31</b>	<b>977.882,15</b>

## 7.PREGLED INVESTICIJ

### 7.1 Investicije v osnovna sredstva

S prenosom javne infrastrukture na občine, podjetju tako ostane le še skrb za enostavno in razširjeno reprodukcijo na področju opreme (vse ostalo kar ni infrastruktura) za izvajanje storitev. To vključuje upravljanje z obstoječo opremo, evidence, investicijsko vzdrževanje, zamenjavo opreme in potrebne širitve kapacitet te opreme. Investicijski viri se skrčijo na preostanek amortizacije, pobrane iz naslova opreme osnovnih sredstev. V letu 2016 je podjetje vložilo v opremo denarna sredstva v višini 31.409 €, kar predstavlja za 29 % manj vlaganj v opremo kot v letu 2015.

Tabela 37: Pregled vrednosti investicij v opremo JKP Log po dejavnostih leta 2016, v primerjavi z letom 2015 (v €)

Oddelek. dejavnost	Investicije 2016	Investicije 2015	Delež po dejavnostih 2015	Indeks 2016/2015
VOKA: Oskrba z vodo, industr.voda	3.848 €	3.156 €	12,3%	121
VOKA: Odpadne vode	0 €	13.057 €	0%	-
Komunalni odpadki	9.522 €	6.395 €	30,3%	149
Javne površine	956 €	2.961 €	3,0%	32

Pokopališka dejavnost	14.307 €	3.213 €	45,6%	445
Geodetska dejavnost	0 €	0 €	0,00%	0
Skupne službe JKP LOG	2.776 €	15.333 €	8,8%	18
<b>SKUPAJ PODJETJE</b>	<b>31.409 €</b>	<b>44.115 €</b>	<b>100,00%</b>	<b>71</b>

Delitev investicij v opremo po občinah poteka na osnovi sprejetih ključev lastništva občin, ki dejavnost imajo.

## 7.2 Oblikovanje denarnih virov za naložbe

Za investicije v opremo je družba v obravnavanem letu uporabljala izključno denarni vir- **amortizacijo kot lastna denarna sredstva.**

Osnovni vir za investicije enostavne reprodukcije v opremo v podjetju predstavlja amortizacija, obračunana z naslova skupnih osnovnih sredstev, ki so v lasti podjetja. V kolikor je upravljanje sredstev obveza javnega podjetja, pa je poraba vira strogo pod nadzorom nadzornega sveta oz. skupščine javnega podjetja in občin. Podjetje se tako pojavlja le v vlogi predlagatelja alokacije tega investicijskega vira. Amortizacija javne infrastrukture predstavlja fiksni del cene (omrežnino), amortizacija poslovne opreme je upoštevana v variabilnem delu cene. Le- te podjetje obračunava fizičnim in pravnim uporabnikom storitev. Sredstva, ki jih podjetje zbere z delom cene (omrežnina), nakazuje na občine lastnice infrastrukture in predstavljajo investicijski vir za občino, medtem ko so lastna denarna sredstva iz naslova obračunane amortizacije v variabilnem delu cene vir za investicije v poslovno opremo podjetja.

Amortizacijo je podjetje tudi v letu 2016 v prvi meri uporabilo za odplačevanje tekočih obveznosti z naslova finančnih najemov, katerih stanje ob koncu leta je opisano v razkritjih bilance stanja v točki A II. V letu 2016 je fakturiralo skupaj za 140.044 € amortizacije, ki jo je na dejavnosti

- Komunalni odpadki namenilo zamenjavi smetnih posod, nakupu video snemalnika in kamer ter namiznega računalnika
- Javne površine nabavi vibro plošče
- Oskrbe s pitno vodo nabavi opreme za odčitavanje števcov in kose
- Skupne službe JKP Log nakupu strežnika in monitorja, zamenjavi klimatske naprave v prostoru s strežnikom ter nabavi kamere
- Pokopališke dejavnosti nabavi podesta za prevoz krst, kamere, kose-laks, ter nabavi hladilnice za hrambo pokojnikov.

## 8. PRIKAZ IZRAČUNAVANJA POSREDNIH STROŠKOV ZA RAZPOREJANJE NA POSAMEZNE DEJAVNOSTI IN STROŠKOVNE NOSILCE

### 8.1 Stroški skupnih služb in delitev na organizacijske oddelke ter SM

Prihodki in stroški skupnih služb (**pokritje II**) se delijo po ključih. V začetku leta 2013 se je na osnovi strokovnih analiz v podjetju, sprememb zakonodaje in usmeritev revizij, pripravil nov predlog metodologije oblikovanja sodil. Predlog temelji na osnovi Zakona o preglednosti finančnih odnosov in ločenem evidentiranju različnih dejavnosti, ki velja za javna podjetja (t.i. ZPFLOERD1, UL RS št. 33/2011, 8.člen) in Slovenskega računovodskega standarda (SRS 35; UL RS št. 118/2005). Nadzorni svet podjetja je na svoji 14. redni seji z dne 20.2.2013 pregledal predlog in ga tudi potrdil.

Glavna značilnost sodil (ključev delitev) je, da so v osnovi vezani na distribucijo neposrednih stroškov storitvenih oddelkov. Nadaljnja delitev v organizacijskih oddelkih po dejavnostih in občinah (na PIME) se izvaja skupaj s **pokritji I** (vodstvo oddelka, nerazporejeni ostali prihodki in stroški znotraj oddelkov). Prihodki in stroški skupnih služb, ter vodstev oddelkov se po oblikovanih ključih (pokritje II in pokritje I) delijo **več-nivojsko** na: oddelke, dejavnosti in občine.

Skupni prihodki oz. stroški se v nadaljevanju izdelave podbilanc delijo na posamezne oddelke, dejavnosti in naprej na posamezne občine vse do nivoja PIM (poslovno izidna mesta). Delitev poteka več-nivojsko:

1. delitev glede na **ORGANIZACIJSKE ODDDELKE na osnovi neposrednih stroškov** storitvenih oddelkov,
2. delitev na **DEJAVNOSTI** na osnovi **neposrednih stroškov** dejavnosti (obvezne GJS in tržne dejavnosti); npr. oskrba s pitno vodo, oskrba z industrijsko vodo, odvajanje odpadnih voda...
3. delitev na **OBČINE** na osnovi **fizične realizacije** poddejavnosti (količine) obveznih GJS v posamezni občini (oskrba s pitno vodo (m<sup>3</sup>), odpadne vode (m<sup>3</sup>), zbiranje in odvoz odpadkov (m<sup>3</sup>), pogrebi) ali na osnovi **neposrednih stroškov** poddejavnosti v posamezni občini obveznih GJS (letno vzdrževanje javnih površin, zimsko vzdrževanje javnih površin, pokopališča) in vseh tržnih poddejavnosti. Pri čemer se Trgovina in Pokopališče Barbara deli na osnovi lastništva občin Ravne na Koroškem in Prevalje.

Izjemo predstavlja delitev stroškov amortizacije skupne komunalne opreme, ki se sicer dogovorjeno deli po ključu lastništva. Pri tem se skupna oprema skupnih služb deli po ključu lastništva vseh občin, medtem ko se skupna oprema dejavnosti deli po lastniških deležih občin, ki dejavnost imajo.

S tem je vzpostavljen sistem za popolno delitev vseh prihodkov in odhodkov na nivoju javnega podjetja in ki ga v letu 2016 nismo spreminjali.

## 9. PRILOGE K LETNEMU POROČILU

**Priloga 1: Izkazi poslovnih izidov (razl. II), zbirna tabela po organizacijskih oddelkih**

Bilančna postavka	VOKA	Komunalni odpadki	Javne površine	Pokopališka dejavnost	Geodetska dejavnost	Tržna dejavnost	Skupaj po dejavnostih
Čisti prihodi iz prodaje lastnih učinkov	1.895.228	1.294.962	1.029.617	377.428	21.368	1.097.327	5.715.930
<i>Prihodki od prodaje storitev</i>	1.813.961	1.270.110	986.990	377.428	21.368	1.096.393	5.566.250
<i>Prihodki- notranji obračuni</i>	81.267	24.852	42.627	0	0	933	149.679
<i>Usredstveni lastni proizvodi in storitve</i>	0	0	0	0	0	0	0
Proizvajalni stroški prodanih storitev	1.546.855	1.192.774	953.997	293.662	21.862	938.644	4.947.794
<i>Stroški materiala</i>	128.140	106.397	174.275	66.727	502	113.200	589.241
<i>Stroški storitev</i>	968.161	482.802	326.715	135.649	1.711	133.912	2.048.950
<i>Str. storitev- notranji obračuni</i>	58.956	56.468	9.548	14.117	0	10.589	149.679
<i>Stroški amortizacije</i>	4.446	30.593	56.975	8.724	1.602	5.240	107.580
<i>Stroški dela</i>	239.896	411.212	332.486	62.299	17.811	183.636	1.247.339
<i>Drugi stroški</i>	71.550	20.773	1.370	1.685	236	390.427	486.042
<i>Prenos stroškov</i>	0	0	0	0	0	0	0
<i>Nabavna vrednost prodanih materiala in blaga</i>	0	0	0	0	0	99.235	99.235
<i>Prevred.posl.odh.neopr.dolg.sred, opredm.OS,obrat.sred.</i>	75.707	84.529	52.628	4.461	0	2.404	219.728
<b>Kosmati dobiček/izguba iz prodaje</b>	<b>348.373</b>	<b>102.188</b>	<b>75.620</b>	<b>83.766</b>	<b>-494</b>	<b>158.683</b>	<b>768.136</b>
Prihodki pokrija II	13.566	10.999	8.697	2.675	199	5.025	41.162
<i>Prihodki od prodaje storitev</i>	13.566	10.999	8.697	2.675	199	5.025	41.162
<i>Usredstveni lastni proizvodi in storitve</i>	0	0	0	0	0	0	0
Stroški pokrija II	228.459	189.349	147.247	45.864	3.417	85.311	699.647
<i>Stroški materiala</i>	11.775	9.547	7.549	2.322	173	4.362	35.728
<i>Stroški storitev</i>	16.080	13.037	10.309	3.171	236	5.956	48.788
<i>Stroški amortizacije</i>	5.356	8.469	4.219	1.865	145	2.674	22.727
<i>Stroški dela</i>	186.847	151.485	119.784	36.849	2.740	69.208	566.913
<i>Drugi stroški</i>	8.232	6.674	5.278	1.624	121	3.049	24.978
<i>Prenos stroškov</i>	0	0	0	0	0	0	0
<i>Nabavna vrednost prodanih materiala in blaga</i>	0	0	0	0	0	0	0
<i>Prevred.posl.odh.neopr.dolg.sred, opredm.OS,obrat.sred.</i>	169	137	108	33	2	63	512
<b>Dobiček/izguba iz poslovanja</b>	<b>133.480</b>	<b>-76.162</b>	<b>-62.930</b>	<b>40.577</b>	<b>-3.712</b>	<b>78.397</b>	<b>109.651</b>
Finančni prihodi	3.333	2.308	2	0	0	140	5.783
Finančni odhodki	7.203	7.715	5.872	1.422	106	2.735	25.052
<b>Čisti poslovni izid iz rednega delovanja</b>	<b>129.610</b>	<b>-81.568</b>	<b>-68.801</b>	<b>39.156</b>	<b>-3.817</b>	<b>75.802</b>	<b>90.382</b>
Izredni prihodi	2.233	2.191	3.171	423	5	446	8.468
Izredni odhodki	2.594	14.590	931	485	11	2.220	20.831
<b>Bruto rezultat</b>	<b>129.249</b>	<b>-93.967</b>	<b>-66.561</b>	<b>39.094</b>	<b>-3.824</b>	<b>74.028</b>	<b>78.019</b>

## Priloga 2: IPI po PIM za občino Ravne na Koroškem (v €)

Bilancijska postavka	Občina Ravne skupaj	redna dejavnost											TRŽNA DEJAVNOST								
		VOKA			KOMUNALNI ODPADKI			JAVNE POVRŠINE		POKOPALIŠKA DEJAVNOST			GEODETSKA								
		Oskrba s pitno vodo	Odpadne vode	Čiščenje odpadne vode	Zbiranje in odvoz	Zbiranje in odvoz BIO	Deponiranje	Letno vzdrževanje	Zimsko vzdrževanje	Pokopališče skupaj	Pogrebi	Vodenje katastra	Pitna voda	Industrijska voda	Odpadne vode	Komunalni odpadki	Javne površine	Pokopališka dejavnost	Trgovina	Geodetska dej.	Tržna dejavnost SKUPAJ
Prihodki od prodaje proizv. in storitev	3.653.453	320.631	492.768	531.537	491.821	78.427	0	515.908	130.128	61.957	125.891	10.910	54.033	517.150	56.749	34.508	56.912	45.788	123.509	4.825	888.650
Prihodki- notranji obračuni	99.339	7.845	21.622	31.235	10.358	1.359	0	25.904	242	0	0	0	0	0	0	0	0	0	0	773	0
Finančni prihodki	3.386	870	539	791	917	178	0	1	0	0	0	0	8	19	7	56	0	0	0	0	89
Izredni prihodki	4.804	778	236	308	985	37	0	1.604	310	39	181	2	15	37	13	12	122	29	96	2	322
Usredstveni lastni proizvodi in storitve	0	0	0	0	0	0	0	0	0	0	0	0	0	0	0	0	0	0	0	0	0
<b>SKUPAJ PRIHODKI</b>	<b>3.760.982</b>	<b>330.124</b>	<b>515.165</b>	<b>563.872</b>	<b>504.081</b>	<b>80.001</b>	<b>0</b>	<b>543.417</b>	<b>130.680</b>	<b>61.996</b>	<b>126.072</b>	<b>10.912</b>	<b>54.056</b>	<b>517.206</b>	<b>56.770</b>	<b>34.575</b>	<b>57.034</b>	<b>45.817</b>	<b>123.605</b>	<b>5.600</b>	<b>889.062</b>
Stroški materiala	392.266	25.860	20.409	62.231	46.782	6.945	0	90.784	22.679	7.943	24.393	294	26.259	2.976	8.673	13.358	22.040	7.531	2.862	245	83.698
Stroški storitev	1.387.071	131.973	363.819	270.963	175.074	51.493	0	184.611	34.879	15.155	47.396	850	9.287	35.256	15.758	10.852	3.913	21.573	13.077	1.143	109.715
Str. storitev- notranji obračuni	90.826	9.713	21.035	13.219	24.381	0	0	3.104	0	9.827	235	0	311	0	8.704	0	296	0	0	0	9.312
Stroški amortizacije	76.095	2.090	2.743	505	12.935	4.301	0	31.290	9.695	2.429	3.732	926	202	887	185	144	2.008	315	1.209	499	4.950
Stroški dela	1.099.656	89.999	75.818	128.476	224.714	33.456	0	246.420	41.111	19.054	34.178	8.973	12.849	81.229	11.322	7.680	13.559	12.750	51.045	7.023	190.434
Drugi stroški	446.618	32.801	2.700	2.774	9.725	633	0	3.362	650	566	1.227	156	272	389.151	248	198	255	415	1.357	129	391.895
Prenos stroškov	0	0	0	0	0	0	0	0	0	0	0	0	0	0	0	0	0	0	0	0	0
Nabavna vrednost prod.materiala	66.758	0	0	0	0	0	0	0	0	0	0	0	0	0	0	42	0	0	66.715	0	66.758
Prevred.posl.odh.neopr.dolg.sred. opredm.OS,obrat.sred.	79.072	20.298	11.685	16.962	21.511	4.181	0	55	11	3.007	12	1	5	12	4	1.305	4	4	13	1	1.348
Finančni odhodki	15.262	1.153	1.827	2.089	2.320	1.451	0	2.970	574	243	527	46	206	513	188	141	225	179	571	38	2.023
Izredni odhodki	18.474	567	554	637	13.539	128	0	434	299	65	193	5	49	1.684	45	40	19	48	164	4	2.049
<b>SKUPAJ ODHODKI</b>	<b>3.672.096</b>	<b>314.455</b>	<b>500.590</b>	<b>497.857</b>	<b>530.981</b>	<b>102.587</b>	<b>0</b>	<b>563.031</b>	<b>109.897</b>	<b>58.289</b>	<b>111.894</b>	<b>11.251</b>	<b>49.439</b>	<b>511.708</b>	<b>45.126</b>	<b>33.760</b>	<b>42.320</b>	<b>42.815</b>	<b>137.013</b>	<b>9.083</b>	<b>862.181</b>
<b>Rezultat</b>	<b>88.885</b>	<b>15.670</b>	<b>14.575</b>	<b>66.015</b>	<b>-26.900</b>	<b>-22.586</b>	<b>0</b>	<b>-19.614</b>	<b>20.782</b>	<b>3.707</b>	<b>14.178</b>	<b>-339</b>	<b>4.616</b>	<b>5.498</b>	<b>11.644</b>	<b>815</b>	<b>14.714</b>	<b>3.003</b>	<b>-13.409</b>	<b>-3.482</b>	<b>26.881</b>
Davek iz dobička	0,00 €																				

**Priloga 3: IPI po PIM za občino Prevalje (v €)**

Bilančna postavka	Občina Prevalje skupaj	redna dejavnost											TRŽNA DEJAVNOST							
		VOKA		Čiščenje odpadne vode	KOMUNALNI ODPADKI			JAVNE POVRŠINE		POKOPALIŠKA DEJAVNOST		GEODETSKA	Pitna voda	Odpadne vode	Komunalni odpadki	Javne površine	Pokopališka dejavnost	Trgovina	Geodetska dej.	Tržna dejavnost SKUPAJ
		Oskrba s pitno vodo	Odpadne vode		Zbiranje in odvoz	Zbiranje in odvoz BIO	Deponiranj e	Letno vzdrževanje	Zimsko vzdrževanje	Pokopališče skupaj	Pogrebi									
Prihodki od prodaje proizv. in storitev	1.356.324	216.596	168.142	1.886	289.224	50.113	0	248.087	101.564	29.382	86.601	7.995	11.876	9.780	20.817	28.259	24.018	60.081	1.904	154.832
Prihodki- notranji obračuni	39.980	7.465	9.557	58	5.935	483	0	16.288	194	0	0	0	0	0	0	0	0	0	0	0
Finančni prihodki	1.452	583	250	5	525	63	0	1	0	0	0	0	2	1	22	0	0	0	0	25
Izredni prihodki	2.710	522	123	2	564	13	0	1.008	249	18	98	1	3	1	5	42	13	47	1	110
Usredstveni lastni proizvodi in storitve	0	0	0	0	0	0	0	0	0	0	0	0	0	0	0	0	0	0	0	0
<b>SKUPAJ PRIHODKI</b>	<b>1.400.466</b>	<b>225.166</b>	<b>178.072</b>	<b>1.952</b>	<b>296.249</b>	<b>50.672</b>	<b>0</b>	<b>265.383</b>	<b>102.008</b>	<b>29.400</b>	<b>86.699</b>	<b>7.996</b>	<b>11.881</b>	<b>9.782</b>	<b>20.844</b>	<b>28.301</b>	<b>24.031</b>	<b>60.128</b>	<b>1.905</b>	<b>154.966</b>
Stroški materiala	169.231	16.353	7.310	1.327	28.282	2.468	0	52.471	15.888	3.929	16.020	203	5.671	2.638	5.792	5.024	4.384	1.392	79	24.900
Stroški storitev	495.202	71.911	109.331	2.400	102.127	22.615	0	85.233	32.301	7.470	39.206	585	589	162	4.148	2.953	7.497	6.361	313	21.710
Str. storitev- notranji obračuni	40.807	9.501	1.793	0	18.032	0	0	6.444	0	3.782	174	0	1.080	0	0	0	0	0	0	1.080
Stroški amortizacije	36.429	1.264	1.574	246	5.971	2.024	0	15.386	4.823	889	1.789	457	42	20	54	948	139	566	236	1.770
Stroški dela	495.578	61.620	38.298	877	134.851	14.445	0	133.435	31.304	8.428	19.268	6.174	3.050	1.785	2.760	5.669	6.453	24.831	2.331	44.548
Drugi stroški	42.363	28.209	1.319	19	7.629	225	0	2.114	522	256	668	107	58	26	79	87	344	660	42	1.254
Prenos stroškov	0	0	0	0	0	0	0	0	0	0	0	0	0	0	0	0	0	0	0	0
Nabavna vrednost prod.materiala	32.468	0	0	0	0	0	0	0	0	0	0	0	0	0	14	0	0	32.454	0	32.468
Previd.post.odh.neopr.dolg.sred, opr.edm.OS,obrat.sred.	119.049	13.606	6.331	118	42.837	1.486	0	52.663	8	1.462	7	1	1	0	519	1	2	7	0	531
Finančni odhodki	6.911	773	956	14	1.329	516	0	1.868	461	110	287	32	44	19	56	77	79	278	12	553
Izredni odhodki	1.575	368	278	4	403	45	0	159	39	29	105	3	10	5	16	7	21	80	1	139
<b>SKUPAJ ODHODKI</b>	<b>1.439.612</b>	<b>203.604</b>	<b>167.189</b>	<b>5.005</b>	<b>341.461</b>	<b>43.823</b>	<b>0</b>	<b>349.773</b>	<b>85.347</b>	<b>26.357</b>	<b>77.524</b>	<b>7.561</b>	<b>10.544</b>	<b>4.655</b>	<b>13.437</b>	<b>14.768</b>	<b>18.919</b>	<b>66.629</b>	<b>3.016</b>	<b>128.953</b>
<b>Rezultat</b>	<b>-39.146</b>	<b>21.562</b>	<b>10.883</b>	<b>-3.053</b>	<b>-45.212</b>	<b>6.849</b>	<b>0</b>	<b>-84.390</b>	<b>16.661</b>	<b>3.043</b>	<b>9.175</b>	<b>435</b>	<b>1.336</b>	<b>5.127</b>	<b>7.407</b>	<b>13.533</b>	<b>5.112</b>	<b>-6.501</b>	<b>-1.111</b>	<b>26.013</b>
Davek iz dobička	0																			
<b>Čisti rezultat</b>	<b>-39.146 €</b>																			

**Priloga 4: IPI po PIM za občino Mežica (v €)**

Bilančna postavka	Občina Mežica skupaj	redna dejavnost				GEODETSKA	TRŽNA DEJAVNOST						
		VOKA	KOMUNALNI ODPADKI				Vodenje katastra	Pitna voda	Odpadne vode	Komunalni odpadki	Javne površine	Geodetska dej.	Tržna dejavnost SKUPAJ
		Oskrba s pitno vodo	Zbiranje in odvoz	Zbiranje in odvoz BIO	Deponirane								
Prihodki od prodaje proizv. in storitev	319.076	95.967	146.959	41.505	0	2.662	10.404	6.911	14.122	74	471	31.511	
Prihodki- notranji obračuni	7.139	3.485	3.079	414		0	0	0	0	0	160	0	
Finančni prihodki	640	295	273	54	0	0	1	0	17	0	0	18	
Izredni prihodki	575	264	293	11	0	1	2	0	4	0	0	6	
Usredstveni lastni proizvodi in storitve	0	0	0	0	0	0	0	0	0	0	0	0	
<b>SKUPAJ PRIHODKI</b>	<b>327.429</b>	<b>100.010</b>	<b>150.604</b>	<b>41.985</b>	<b>0</b>	<b>2.663</b>	<b>10.407</b>	<b>6.911</b>	<b>14.143</b>	<b>74</b>	<b>632</b>	<b>31.534</b>	
Stroški materiala	29.336	6.425	13.561	2.116	0	177	3.399	5	3.618	3	30	7.026	
Stroški storitev	107.719	33.843	51.695	16.420	0	512	1.250	117	3.757	39	86	5.163	
Str. storitev- notranji obračuni	9.832	3.695	5.940	0		0	160	0	37	0	0	197	
Stroški amortizacije	8.707	1.381	4.961	1.640	0	364	70	8	119	1	164	197	
Stroški dela	122.277	31.655	70.679	9.507	0	5.404	1.161	610	2.350	8	903	4.129	
Drugi stroški	16.105	11.960	3.745	193	0	94	33	4	60	0	16	98	
Prenos stroškov	0	0	0	0	0	0	0	0	0	0	0	0	
Nabavna vrednost prod.materiala	5	0	0	0	0	0	0	0	5	0	0	5	
Prevred.posl.odh.neopr.dolg.sred, opredm.OS,obrat.sred.	14.946	6.876	6.395	1.274	0	1	1	0	399	0	0	400	
Finančni odhodki	1.626	391	690	442	0	28	25	3	43	0	5	72	
Izredni odhodki	456	185	209	39	0	3	6	1	12	0	1	19	
<b>SKUPAJ ODHODKI</b>	<b>311.009</b>	<b>96.411</b>	<b>157.874</b>	<b>31.631</b>	<b>0</b>	<b>6.583</b>	<b>6.105</b>	<b>748</b>	<b>10.401</b>	<b>52</b>	<b>1.203</b>	<b>17.306</b>	
<b>Rezultat</b>	<b>16.420</b>	<b>3.599</b>	<b>-7.270</b>	<b>10.354</b>	<b>0</b>	<b>-3.920</b>	<b>4.302</b>	<b>6.163</b>	<b>3.742</b>	<b>22</b>	<b>-572</b>	<b>14.229</b>	
Davek iz dobička	0,00 €												
<b>Čisti rezultat</b>	<b>16.419,75 €</b>												

**Priloga 5: IPI po PIM za občino Črna (v €)**

Bilančna postavka	Občina Črna skupaj	redna dejavnost							Izrna dejavnost SKUPAJ
		KOMUNALNI ODPADKI			JAVNE POVRŠINE		POKOPALIŠKA DEJAVNOST		
		Zbiranje in odvoz	Zbiranje in odvoz BIO	Deponiranje	Letno vzdrževanje	Zimsko vzdrževanje	Pokopališče	Pogrebi	
Prihodki od prodaje proizv. in storitev	278.560	157.501	25.561	0	0	0	0	76.273	19.225
Prihodki- notranji obračuni	3.222	2.930	291	0	0	0	0	0	0
Finančni prihodki	306	259	38	0	0	0	0	0	8
Izredni prihodki	379	279	8	0	0	0	0	87	5
Usredstveni lastni proizvodi in storitve	0	0	0	0	0	0	0	0	0
<b>SKUPAJ PRIHODKI</b>	<b>282.466</b>	<b>160.969</b>	<b>25.898</b>	<b>0</b>	<b>0</b>	<b>0</b>	<b>0</b>	<b>76.361</b>	<b>19.238</b>
Stroški materiala	34.137	14.301	1.489	0	0	0	0	16.764	1.584
Stroški storitev	107.747	63.193	13.221	0	0	0	0	29.594	1.739
Str. storitev- notranji obračuni	8.214	8.116	0	0	0	0	0	98	0
Stroški amortizacije	9.077	5.758	1.472	0	0	0	0	1.750	97
Stroški dela	96.740	67.393	7.652	0	0	0	0	18.219	3.476
Drugi stroški	5.933	5.163	136	0	0	0	0	592	42
Prenos stroškov	0	0	0	0	0	0	0	0	0
Nabavna vrednost prod.materiala	5	0	0	0	0	0	0	0	5
Prevred.post.odh.neopr.dolg.sred, opredm.OS,obrat.sred.	7.174	6.085	896	0	0	0	0	6	187
Finančni odhodki	1.252	656	311	0	0	0	0	254	31
Izredni odhodki	327	199	27	0	0	0	0	93	8
<b>SKUPAJ ODHODKI</b>	<b>270.606</b>	<b>170.864</b>	<b>25.205</b>	<b>0</b>	<b>0</b>	<b>0</b>	<b>0</b>	<b>67.369</b>	<b>7.168</b>
<b>Rezultat</b>	<b>11.860</b>	<b>-9.895</b>	<b>693</b>	<b>0</b>	<b>0</b>	<b>0</b>	<b>0</b>	<b>8.991</b>	<b>12.071</b>
Davek iz dobička	0,00 €								
<b>Čisti rezultat</b>	<b>11.859,91 €</b>								