



OBČINA ZREČE

Cesta na Roglo 13 b, 3214 Zreče
tel.: 03 / 75 71 700; faks: 03 / 57 62 498
e-pošta: info@zrece.eu / splet: www.zrece.eu

Številka: 478-75/2016-2

AD/8
AD/9

Datum: 29.11.2016

12. REDNA SEJA OBČINSKEGA SVETA OBČINE ZREČE, dne 7.12.2016

NASLOV:	SKLEP NAČRT RAVNANJA Z NEPREMIČNIM PREMOŽENJEM OBČINE ZREČE ZA LETI 2017 IN 2018
PREDLAGATELJ:	Župan
PРАВNA PODLAGA:	11. in 12. člen Zakona o stvarnem premoženju države in samoupravnih lokalnih skupnosti 7. člen Uredbe o stvarnem premoženju države in samoupravnih lokalnih skupnosti 19. člen Statuta Občine Zreče
NAMEN:	PREDLOG ZA SPREJEM
GRADIVO PRIPRAVILA:	Mateja Čremošnik
POROČEVALEC:	Mateja Čremošnik
PREDLOG SKLEPA:	Predlagamo, da občinski svet sprejme Načrt ravnanja z nepremičnim premoženjem Občine Zreče za leti 2017 in 2018 v predlagani obliki.

I. UVOD

Skupaj s predlogom proračuna za leto 2017 in 2018, se na podlagi 11. člena Zakona o stvarnem premoženju države in samoupravnih lokalnih skupnosti (Uradni list RS, št. 86/10, 75/12 in 47/13-ZDU-1G, 50/14, 90/14-ZDU-U, 14/15 – ZUUJFO in 76/15), 7. člena Uredbe o stvarnem premoženju države in samoupravnih lokalnih skupnosti (Uradni list RS, št. 34/11, 42/12 in 24/13, 10/14 in 58/16) in Statuta občine Zreče (Uradno glasilo slovenskih občin 1/16) predloži občinska uprava občinskemu svetu v sprejem tudi načrt ravnanja z nepremičnim premoženjem, ki je potreben zaradi zagotovitve prejemkov in izdatkov proračuna.

Načrt ravnanja z nepremičnim premoženjem je sestavljen iz načrta pridobivanja in razpolaganja z nepremičnim premoženjem samoupravne lokalne skupnosti.

Poleg načrta ravnanja s stvarnim premoženjem vlada ali svet samoupravne lokalne skupnosti s sklepom glede na vrsto ravnanja s stvarnim premoženjem določi odstotek vrednosti pravnih poslov, ki jih lahko upravljavec skladno z zakonom, ki ureja stvarno premoženje države in samoupravnih lokalnih skupnosti, sklene ne glede na njihovo vključenost v veljavni načrt ravnanja s stvarnim premoženjem.

Načrt ravnanja z nepremičnim premoženjem Občine Zreče za leti 2017 in 2018 vsebuje:

- Načrt pridobivanja nepremičnega premoženja Občine Zreče za leto 2017 in 2018 (Priloga 1)
- Načrt razpolaganja z nepremičnim premoženjem Občine Zreče za leti 2017 in 2018 (Priloga 2)

II. OBRAZLOŽITEV Načrta pridobivanja nepremičnega premoženja Občine Zreče za leti 2017 in 2018 (Priloga 1)

V načrtu pridobivanja nepremičnega premoženja so zajete nepremičnine, ki jih želi Občina Zreče pridobiti v letu, ki prihaja. Načrt je sestavljen na podlagi sprejetih usmeritev Občine Zreče glede pridobivanja zemljišč zaradi realizacije izvedbenih prostorskih aktov oz. investicij, pri izgradnji komunalne opreme stavbnih zemljiščih, pridobivanju stanovanjskega fonda in zemljiškoknjižni ureditvi lastništva infrastrukturnih objektov na območju občine in zaradi urejanja premoženjskopравnih razmerij na nepremičninah v zasebni lasti.

Za pridobitve v načrtu navedenih nepremičnin predvidevamo, da bodo porabljena sredstva v višini 422.797,72 EUR. Natančnega obsega nakupa ni možno zanesljivo napovedati oz. načrtovati, saj je pretežen del prometa vezan na posamezne investicije oziroma izdelane projekte.

V priloženi tabeli (Priloga 1) so prikazane nepremičnine, ki jih je potrebno pridobiti v letih 2017 in 2018.

Vrednost posameznih nepremičnin v načrtu je orientacijska in ni enaka dejanski (tržni) prodajni vrednosti nepremičnin. V priloženi tabeli (Priloga 1) so prikazane nepremičnine, katerih lastništvo želimo pridobiti.

III. OBRAZLOŽITEV Načrta razpolaganja z nepremičnim premoženjem Občine Zreče za leti 2017 in 2018 (priloga 2)

S tem načrtom se ureja razpolaganje z nepremičnim premoženjem Občine Zreče in sicer razpolaganje z zemljišči, zemljišči s stavbami, s stavbami ali z deli stavb za leti 2017 in

2018. Sestavljen je na podlagi sprejetih usmeritev Občine Zreče na področju gospodarjenja s stavbnimi ter kmetijskimi zemljišči in stanovanjskim oziroma poslovnimi prostori.

Gospodarjenje s posameznimi področji je določeno z dolgoročnimi in letnimi programi in finančnimi načrti, temelji pa na lokacijskih (zazidalnih) načrtih, prostorsko ureditvenih pogojih za območja izven LN oz. kmetijskih območjih, kjer je izkazan gospodarski ali javni interes za razpolaganje z nepremičninami.

S predlogom načrta razpolaganja z nepremičnim premoženjem v lasti Občine Zreče načrtujemo prodajo nepremičnin v višini 992.786,27 EUR (posplošena tržna oz. orientacijska vrednost). Natančnega obsega in vrste prodaje ni možno zanesljivo napovedati oz. načrtovati, saj je pretežen del prometa vezan na interes posameznih investitorjev oziroma potencialnih kupcev.

Pred razpolaganjem s posameznim nepremičnim premoženjem v vrednosti nad 10.000,00 eur mora njegovo vrednost oceniti pooblaščen ocenjevalec vrednosti nepremičnin, ki je imenovan na podlagi zakona, ki ureja revidiranje, ali zakona, ki ureja sodišča.

V okviru razpolaganja z zemljišči so predvidene metode, ki zagotavljajo transparentnost postopkov, spoštovanje načela gospodarnosti, enakega obravnavanja in javnosti ter omogočajo pridobitev sredstev za realizacijo proračuna. Kupnine od prodaje oz. drugi prihodki iz naslova odsvojitve nepremičnega premoženja se uporabljajo za gradnjo, nakup in vzdrževanje nepremičnega premoženja občine.

Glede na navedeno obrazložitev, Občinskemu svetu Občine Zreče predlagamo, da potrdi Načrt ravnanja z nepremičnim premoženjem Občine Zreče za leti 2017 in 2018 ter v ta namen sprejme priloženi sklep.

IV. PREDLOG SKLEPA



OBČINA ZREČE

Cesta na Roglo 13 b, 3214 Zreče
tel.: 03 / 75 71 700; faks: 03 / 57 62 498
e-pošta: info@zrece.eu / splet: www.zrece.eu

Na podlagi 11. člena Zakona o stvarnem premoženju države in samoupravnih lokalnih skupnosti (Uradni list RS, št. 86/10, 75/12 in 47/13-ZDU-1G, 50/14, 90/14 – ZDU-1I, 14/15 – ZUUUJFO in 76/15), 7. člena Uredbe o stvarnem premoženju države in samoupravnih lokalnih skupnosti (Uradni list RS, št. 34/11, 42/12 in 24/13, 10/14 in 58/16) in 19. člena Statuta Občine Zreče (Uradno glasilo slovenskih občin, št. 1/16) je Občinski svet Občine Zreče na svoji seji, dne , sprejel

Načrta ravnanja z nepremičnim premoženjem Občine Zreče za leti 2017 in 2018

1. člen

Občinski svet Občine Zreče sprejme Načrt ravnanja z nepremičnim premoženjem Občine Zreče za leti 2017 in 2018, ki zajema:

- Načrt pridobivanja nepremičnega premoženja Občine Zreče za leti 2017 in 2018 (Priloga 1)
- Načrt razpolaganja z nepremičnim premoženjem Občine Zreče za leti 2017 in 2018 (Priloga 2).

Zgoraj navedeni prilogi sta sestavni del načrta ravnanja z nepremičnim premoženjem za leti 2017 in 2018.

2. člen

Pridobivanje nepremičnega premoženja se načrtuje v vrednosti 422.797,72 EUR.
Razpolaganje z nepremičnim premoženjem se načrtuje v vrednosti 992.786,27 EUR.

3. člen

Načrt ravnanja z nepremičnim premoženjem Občine Zreče za leti 2017 in 2018 prične veljati z dnem sprejema na seji Občinskega sveta Občine Zreče, uporablja pa se od 1.1.2017 dalje.

Številka: 478-75/2016-4

Datum:

mag. Boris PODVRŠNIK,
župan

Poslati:

1. Sklepi Občinskega sveta
2. Zbirka dokumentarnega gradiva.

PRILOGA 1 – pridobivanje

GJI – gospodarska javna infrastruktura

Zap. št.	Okvirna lokacija	Okvirna velikost v m ²	Vrsta nepremičnine	Predvidena sredstva v €	Ekonomska utemeljenost
1.	816/5,824/6,824/7,826/3,826/4,826/5, vsa k.o. 1100 – Zreče	849	Stavbna zemljišča	12.735,00	Zemljišča bodo predmet menjave za zemljišča, po katerih ima občina zgrajeno GJI.
2.	820/10, 820/12, k.o. 1100 – Zreče	132	Stavbno zemljišče	1.980,00	Zemljišča bodo predmet menjave za zemljišči, ki v naravi predstavljata stopnice iz zgornjih v spodnje Zreče.
3.	parc. št. 1484/3, 298, k.o. 1099 – Gorenje pri Zrečah	139 72 211	Stavbno zemljišče	2.532,00	Zamenjava za nepremičnino, ki v naravi predstavlja del zelenice k zemljiščem v lasti fizične osebe.
4.	parc. št. 395, 375, 379, 374, 367, 366,372, 368 in 369, vsa k.o. 1089 – Resnik	1.339	Stavbno /kmetijsko zemljišče	1.350,00	Pridobitev nepremičnin, ki v naravi predstavljajo kategorizirane ceste na Resniku za opuščene poti s katerimi se zaokrožujejo zemljišča v fizični lasti.
5.	252/2, k.o. 1105 - Škalce	267	Kmetijsko zemljišče	512,64	Pridobitev nepremičnine za namen GJI (mosta Radana vas, del lokalne ceste).
6.	29/10, k.o. Radana vas	11	Stavbno zemljišče	22,00	Pridobitev nepremičnine za namen GJI (širitve ceste in mostu).
7.	533/2 532/5, obe k.o. Zreče	704 <u>3.006</u> 3.710	Stavbno zemljišče	74.200,00	Celotna kupnina znaša 74.200,00 eur, katero bomo poravnali v letih 2016, 2017 in 2018. Namen je pridobiti nepremičnine v centru Zreč, namenjene športu in rekreaciji.
8.	269/2, k.o. Ljubnica 994/12 1170/4 1175/9 1175/11, k.o. Stranice	71 223 407 193 <u>1.750</u> 2.644	kmetijsko	2.644,00	Pridobitev nepremičnin, ki v naravi predstavljajo del JP Zazijal-Lipa.
9.	993/11 1175/14	688 <u>691</u> 1.379	kmetijsko	1.143,65	Pridobitev nepremičnin, ki v naravi predstavljajo del JP Zazijal-Lipa.
10.	del 769/3 del 767 del 768/1 del 769/4 del 768/2 del 769/2 del 771/4, k.o. Zreče	2,1 24,8 15,7 7,5 318 270 <u>942</u> 1.580,1	kmetijsko	4.740,30	Pridobitev nepremičnin, ki v naravi predstavljajo del LC 485051 Padeški vrh-Gorenje-Zg. Zreče.
11.	parc. št. 1236/2, 1268/11 in 1268/13,	4.296	Gozdna zemljišča	8.592,00	Gre za urejanje zemljiškoknjižnega stanja ceste Brodej Janislav – Majdič-

	k.o. 1103 Stranice parc. št. 1236/6,1236/5, k.o. 1103 Stranice parc. št. 1218/2,1220/2,1221/2,1222/2,1223/2,1229/5, k.o. 1103 Stranice	256 1.646	Gozdna zemljišča Kmetijska zemljišča	768,00 3.292,00	Mala gora, lastništva vrtine in podzemnih rezervoarjev ter dostopnih poti do le -teh Dogovorjeno je, da se zemljišče parc. št. 1423/3 v velikosti 204 m ² odsvoji v last Kričaj Jožeta, na preostalih zemljiščih pa uredi lastninska pravica na ime Občine Zreče.
12.	k.o. Radana vas, 12/4 in 12/5 k.o. Zreče 88/26 k.o. Zreče: 104/63,104/4 in 104/68 k.o. Zreče: 821/8, 821/6,828/7, 828/2 Zreče: 613/17,605/4,613/15,613/14, 545/2	2.446 3.573 2.100 761 <u>771</u> 9.593	Zeleni pas Stavbno Stavbno Stavbno stavbno	37.864,00 130.593,00 45.150,00 17.016,00 <u>19.891,57</u> 250.514,56	Neposredna menjalna pogodba. Občina želi v prvi fazi pridobiti zemljišča v k.o. 1100 – Zreče (nepremičnine s parc. št. 88/26, 12/4, 12/5 z namen širitve stanovanjske gradnje ter 104/64,104/63, 104/68 za namen širitve poslovne gradnje) ter še dve nepremičnini po katerih poteka cesta.
SKUPAJ:				356.026,16	

2. STAVBE IN STAVBNI DELI							
Zap. št.	Občina	Naslov	ID znak	Kvadratura	Posplošena tržna oz. orientacijska vrednost (€)	Metoda razpolaganja	Ekonomska utemeljenost
1.	Zreče	Cesta na Roglo 11h, 3214 Zreče	1100-1046-104	54,10	57.771,56	Neposredna pogodba	Pridobitev lastninske pravice z menjalno pogodbo. V zameno bi Občina Zreče odsvojila samske sobe na naslovu Cesta na Roglo 17b.
SKUPAJ:				57.771,56			

ZEMLJIŠČA	365.026,16 EUR
STAVBE IN STAVBNI DELI	57.771,56 EUR
SKUPAJ:	422.797,72 EUR

PRILOGA 2 – razpolaganje

Upravljavec: Občina Zreče

1. ZEMLJIŠČA						
Zap. št.	Parc. št.	Šifra, ime k.o.	Velikost m ²	Posplošena tržna oziroma orientacijska vrednost (€)	Metoda razpolaganja	Ekonomska utemeljenost
1.	127/5 127/3	1105 – Škalce	1.030 <u>276</u> 1.306	45.710,00	Javno zbiranje ponudb	Zemljišče namenjeno za prodajo – možnost gradnje stanovanjskega objekta
2.	927/3 935/21	1100 – Zreče	1.020	56.100,00	Javno zbiranje ponudb	Kompleks zemljišč se bo prodal za namen gradnje enega ali več stanovanjskih objektov.
3.	1343/2 1343/3	1100– Zreče	893	14.700,00	Menjalna pogodba	Zemljišča, ki zaokrožujejo nepremičnine v zasebni lasti bosta predmet menjave za nepremičnine, po katerih poteka GJI.
4.	1095/188	1091 – Hudinja	61	10.675,00	Neposredna pogodba	Prodaja zemljišča na Rogli, ki v naravi predstavlja »funkcionalno« zemljišče k apartmaju.
5.	1095/192	1091 – Hudinja	32	5.600,00	Neposredna pogodba	Prodaja zemljišča na Rogli, ki v naravi predstavlja »funkcionalno« zemljišče k apartmaju.
6.	1095/193	1091 – Hudinja	70	12.250,00	Neposredna pogodba	Prodaja zemljišča na Rogli, ki v naravi predstavlja »funkcionalno« zemljišče k apartmaju.
7.	1095/203	1091 – Hudinja	16	2.800,00	Neposredna pogodba	Prodaja zemljišča na Rogli, ki v naravi predstavlja »funkcionalno« zemljišče k apartmaju.
8.	1095/216 1095/218 1095/219 1095/217	1091 – Hudinja	14 10 13 <u>27</u> 64	11.200,00	Neposredna pogodba	Prodaja zemljišča na Rogli, ki v naravi predstavlja gradbeno parcelo (funkcionalno zemljišče) k apartmajem.
9.	1502/3	1099 – Gorenje pri Zrečah	240	2.880,00	Neposredna pogodba	Odsvojitvev nepremičnin na predlog fizične osebe, ki želi z nakupom zaokrožiti svoje zemljišče. Delno bo izvedena menjava za nepremičnini, ki v naravi predstavljata GJI.
10.	189/2,190	1102 - Križavec	568 <u>194</u> 762	1.295,00	Neposredna pogodba	Odsvojitvev, saj zaradi lokacije na obstaja interes Občine Zreče, da jih obdrži.
11.	386,382	1089 – Resnik	768	833,00	Neposredna pogodba	Zamenjava nepremičnin, ki so v naravi opuščene poti za nepremičnine, ki predstavljajo kategorizirane ceste na Resniku.
12.	1095/258	1091- Hudinja	14	2.450,00	Neposredna pogodba	Prodaja zemljišča na Rogli, ki v naravi predstavlja »funkcionalno« zemljišče k apartmaju s parc. št. 1095/259, k.o. Hudinja
13.	1095/256 1095/257	1091- Hudinja	4 <u>5</u> 9	1.575,00	Neposredna pogodba	Prodaja zemljišča na Rogli, ki v naravi predstavlja »funkcionalno« zemljišče k apartmaju s parc. št. 1095/255, k.o. Hudinja
19.	1378/7	1100 - Zreče	146	1.327,00	Neposredna pogodba	Zemljišče, ki je v naravi delno funkcionala k stanovanjskemu objektu.

23.	1095/36 1095/243 1095/83 1095/93 1095/47 1095/48 1095/165 1095/164 1095/74	1091 - Hudinja	760 121 644 1311* 267* 267* 1.176** 193** <u>25</u> 4.764	32.348,00 7.210,00 60.303,00 207.313,00* 65.325,00** <u>2.767,00</u> 375.266,00	Neposredna menjalna pogodba	Zemljišča se nahajajo na Rogli, znotraj Klimatsko turističnega centra in so v lasti Občine Zreče. Na podlagi pisma o nameri iz leta 2013 med družbo Unior d.d. in Občino Zreče, smo v postopku dogovorov (s strani političnih strank občine je bilo izoblikovano stališče po zamenjavi navedenih nepremičnin v prvi fazi). Občina želi v prvi fazi pridobiti zemljišča v k.o. 1100 – Zreče (nepremičnine s parc. št. 88/26, 12/4, 12/5 z namen širitve stanovanjske gradnje ter 104/64, 104/68 za namen širitve poslovne gradnje).
26.	1942,1943	1105 - Škalce	1.174	17.610,00	Javno zbiranje ponudb	Kompleks zemljišč se bo prodal za namen gradnje stanovanjskega objekta.
27.	1944,1945	1105 - Škalce	1.252	18.780,00	Javno zbiranje ponudb	Kompleks zemljišč se bo prodal za namen gradnje stanovanjskega objekta.
28.	1946,1947	1105 - Škalce	1.208	18.120,00	Javno zbiranje ponudb	Kompleks zemljišč se bo prodal za namen gradnje stanovanjskega objekta.
29.	1948,1949/1	1105 - Škalce	1.300	19.500,00	Javno zbiranje ponudb	Kompleks zemljišč se bo prodal za namen gradnje stanovanjskega objekta.
30.	1951	1105 - Škalce	275	6.875,00	Neposredna pogodba	Prodaja za namen gradnje stanovanjskega objekta.
32.	1418	1100 - Zreče	6246	198.482,00	Javno zbiranje	Prodaja nepremičnine za izvajanje poslovne dejavnosti v industrijski coni Zreče.
33.	1423/3	1103-Stranice	204	204,00	Menjalna pogodba	Gre za urejanje zemljiškoknjižnega stanja ceste Brodej Janislav – Majdič- Mala gora. Občina Zreče pridobi zemljišča, parc. št. 1236/2, 1268/11 in 1268/13, v skupni velikosti 4.296 m ² , kjer v naravi poteka javna cesta in v last Kričaj Jožeta odsvoji parc. št. 1423/3 v velikosti 204 m ² .
			SKUPAJ:	824.232,00		

2. STAVBE IN STAVBNI DELI							
Zap. št.	Občina	Naslov	ID znak	Kvadratura	Posplošena tržna oz. orientacijska vrednost (€)	Metoda razpolaganja	Ekonomska utemeljenost
1.	Slovenske Konjice	Kajuhova ul. 8, Slovenske Konjice	1115-1236-8	103,8	72.360,00	Javno zbiranje ponudb	Odprodaja stanovanja, ko se izseli dosedanji najemnik.
2.	Zreče	Cesta na Roglo 17	1100-934-13 1100-934-16	9,63 12,69	81.194,27	Neposredna pogodba	Odsvojitve lastninske pravice z menjalno pogodbo. V zameno bi Občina Zreče pridobila stanovanje na naslovu Cesta na Roglo 17h.

		b,3214 Zreče	1100-934-17	16,87			
			1100-934-18	16,72			
			1100-934-20	4,75			
			1100-934-21	4,60			
			1100-934-22	14,74			
				80,0			
				SKUPAJ:	153.554,27		

3. ZEMLJIŠČE S STAVBO								
Zap. št.	Občina	Naslov	Parcela	ID znak	Kvadratura	Posplošena tržna oz. orientacijska vrednost (€)	Metoda razpolaganja	Ekonomska utemeljenost
1.	1100-Zreče	Tovarniška cesta 4, Zreče	606/3	Stavba 697	319 m2	15.000,00	Neposredna pogodba	Občina Zreče je za pokojno lastnico plačevala institucionalno varstvo. Po sklepu o dedovanju je občina postala lastnica. Nepremičnine za svoje delovanje ne potrebuje, zato jo želi prodati. Iz kupnine bi povrnili dosedanja plačila.
					SKUPAJ:	15.000,0		

ZEMLJIŠČA	824.232,00 EUR
STAVBE IN STAVBNI DELI	153.554,27 EUR
ZEMLJIŠČA S STAVBO	15.000,00 EUR
SKUPAJ:	992.786,27 EUR

**MAPNE KOPIJE IZ KATERIH JE RAZVIDNA LEGA NEPREMIČNIN
PRILOGA 1 - pridobivanje:**

Nepremičnine k.o. 1100 – Zreče, parc. št. 816/5,824/6,824/7,826/3,826/4,826/5

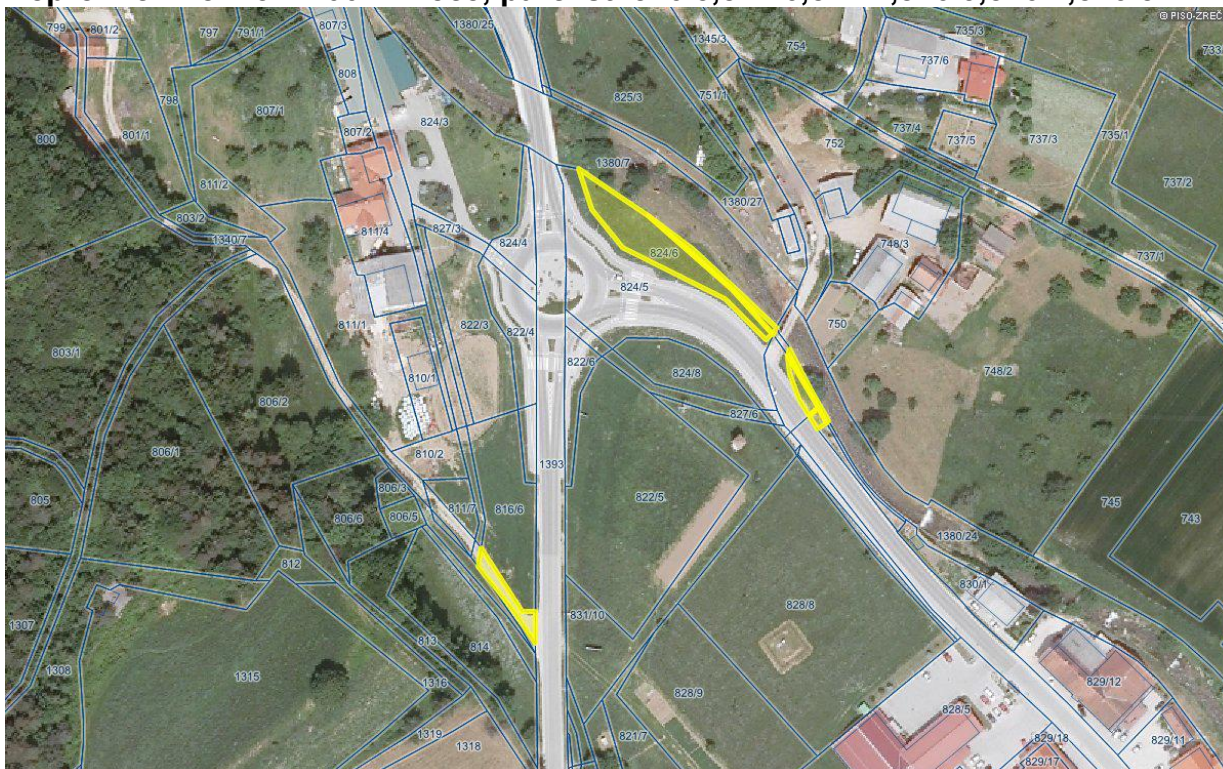

Nepremičnini k.o. 1100 – Zreče, parc. št. 820/10 in 820/12



Nepremičnina k.o. 1099 – Gorenje pri Zrečah, parc. št. 298



Nepremičnina k.o. 1099 – Gorenje pri Zrečah, parc. št. 1484/3

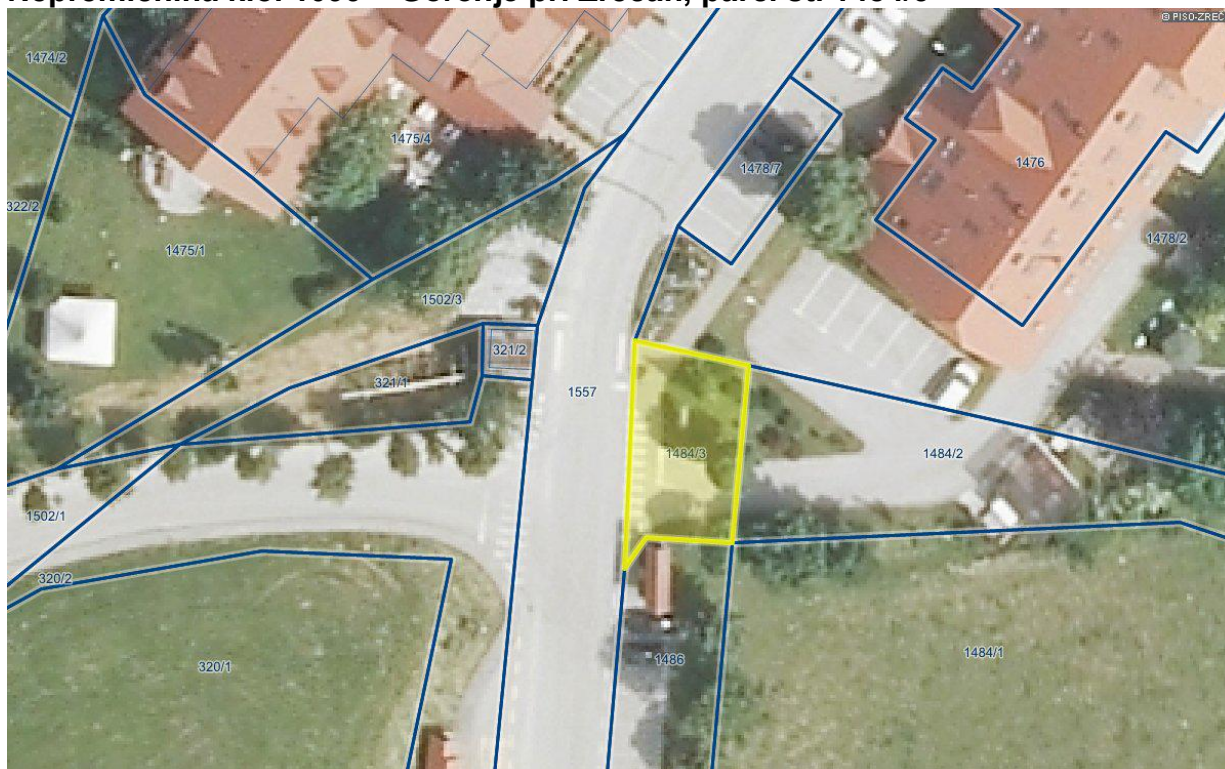

Nepremičnine k.o. 1089 - Resnik, parc. št. 395,375,379,374,367,366,372,368 in 369

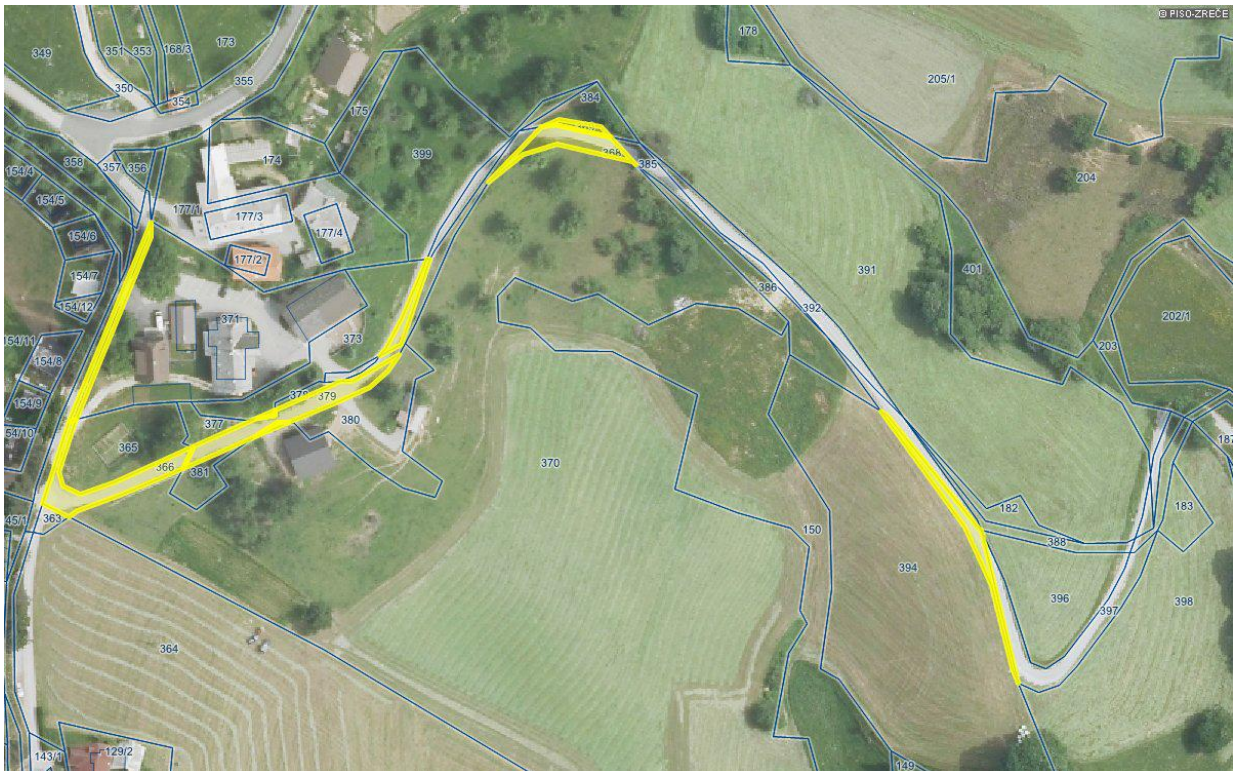

Nepremičnina k.o. 1105 - Škalce, parc. št. 252/2

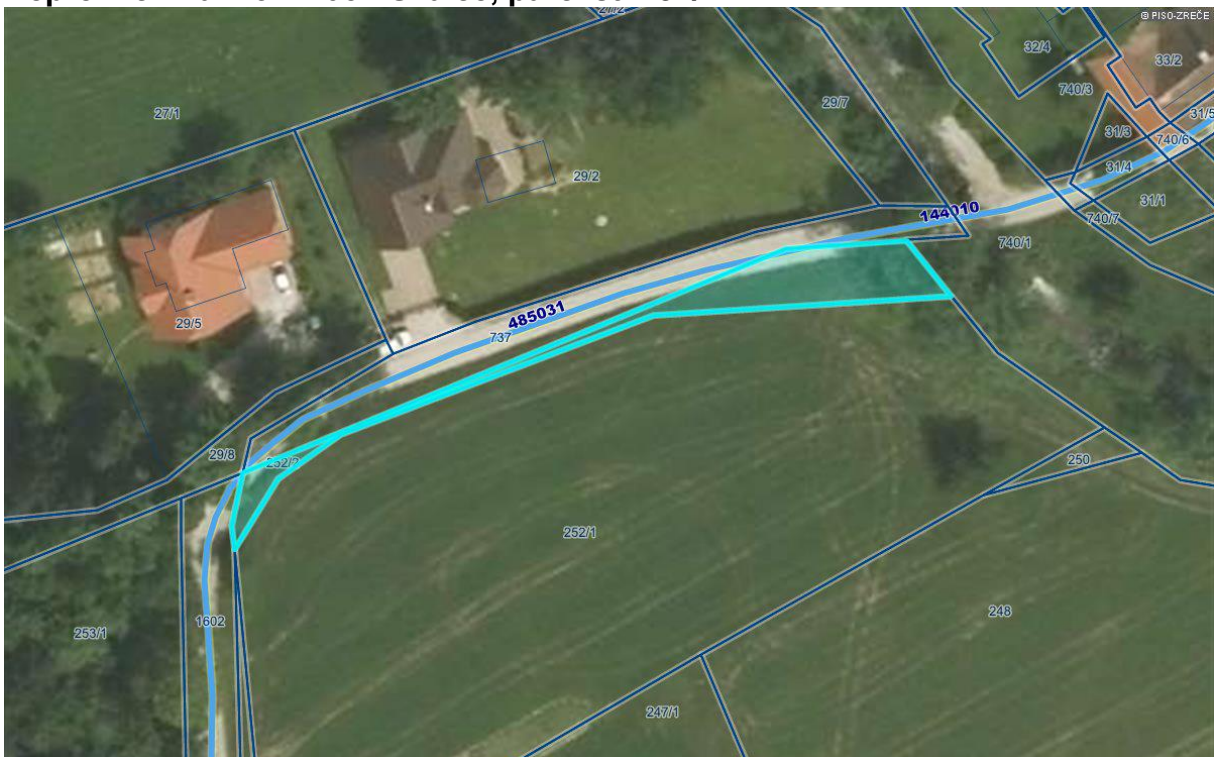

Nepremičnina k.o. 1101 – Radana vas, parc. št. 29/10



Nepremičnini s parc. št. 533/2 in 532/5, k.o. 1100 - Zreče

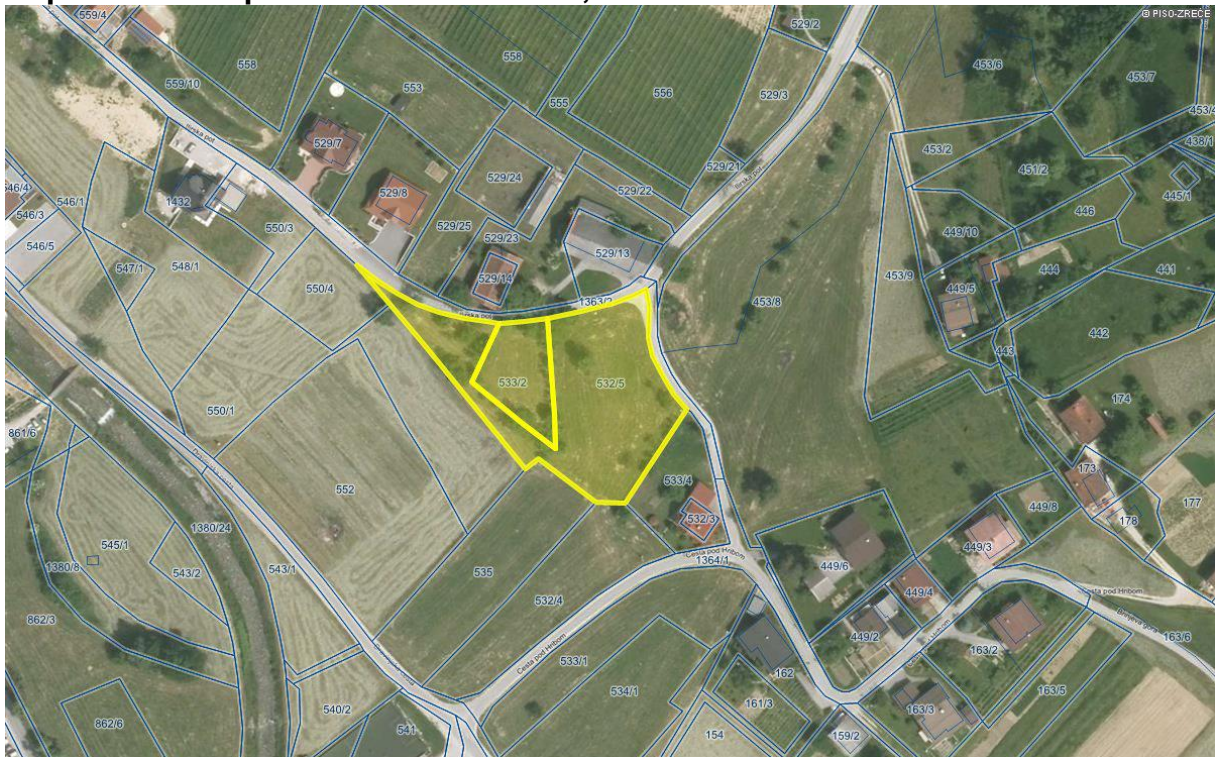

Nepremičnine s parc. št. 269/2, k.o. 1097 – Ljubnica, 1170/4 in 1175/9, k.o. 1103 - Stranice

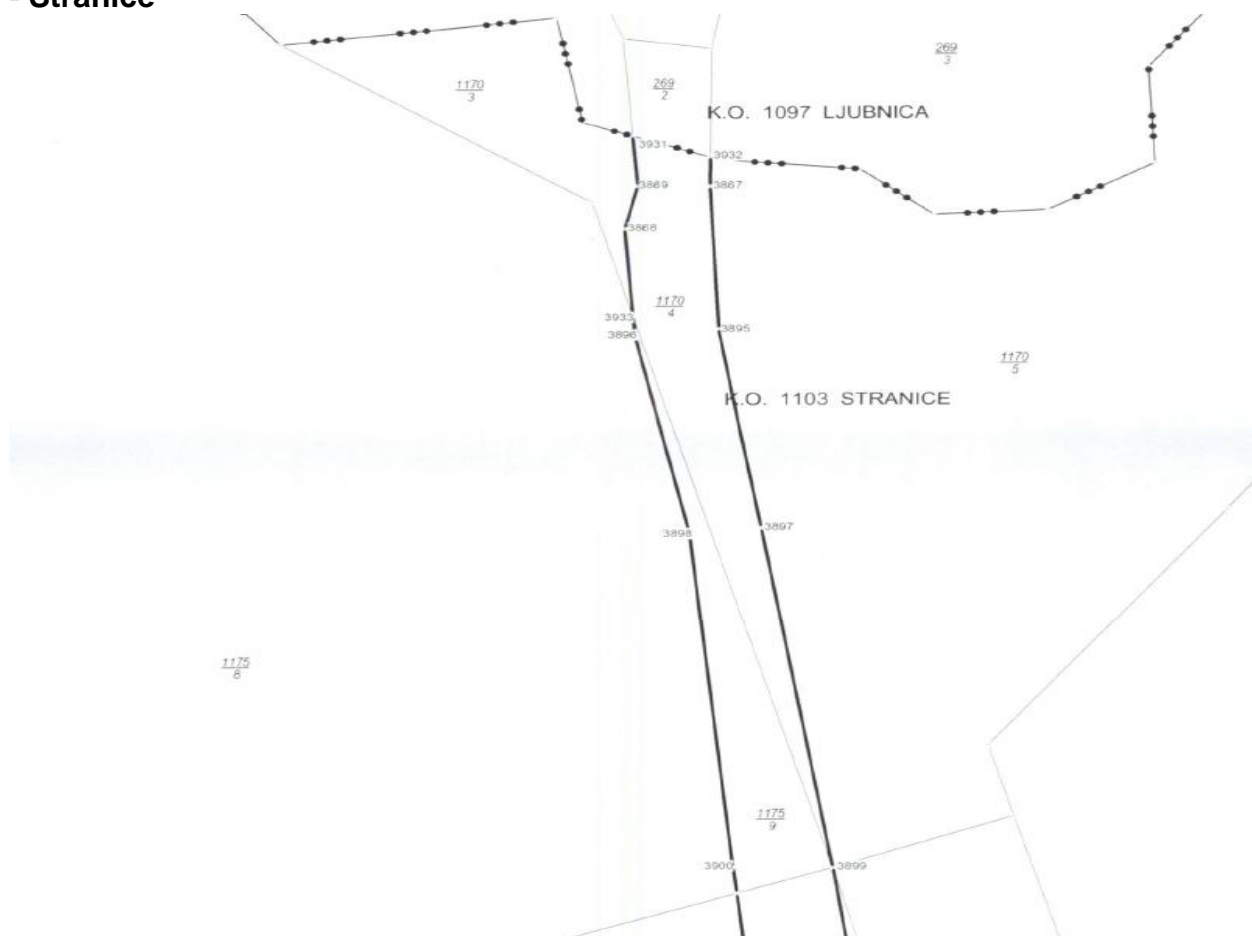

Nepremičnina s parc. št. 1175/11, k.o. 1103 - Stranice

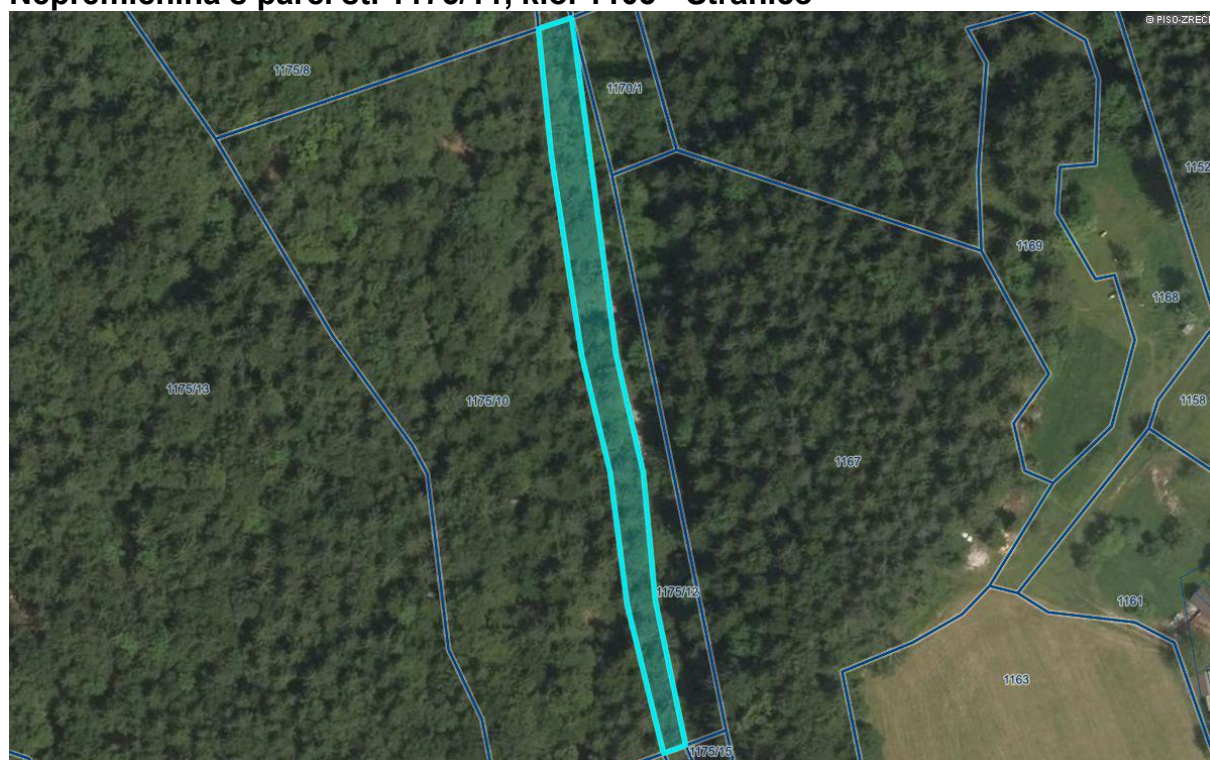

Nepremičnina s parc. št. 994/12, k.o. 1103 – Stranice



Nepremičnina s parc. št. 993/11,1175/14, k.o. 1103 – Stranice



Nepremičnine k.o. 1100 – Zreče: del 769/3, del 768/2, del 769/2, del 771/4, del 767, del 768/1 in del 769/4



Nepremičnine k.o. 1103 Stranice: parc. št. 1236/2, 1268/11 in 1268/13,



Nepremičnine k.o. 1103 – Stranice: parc. št. 1236/6,1236/5

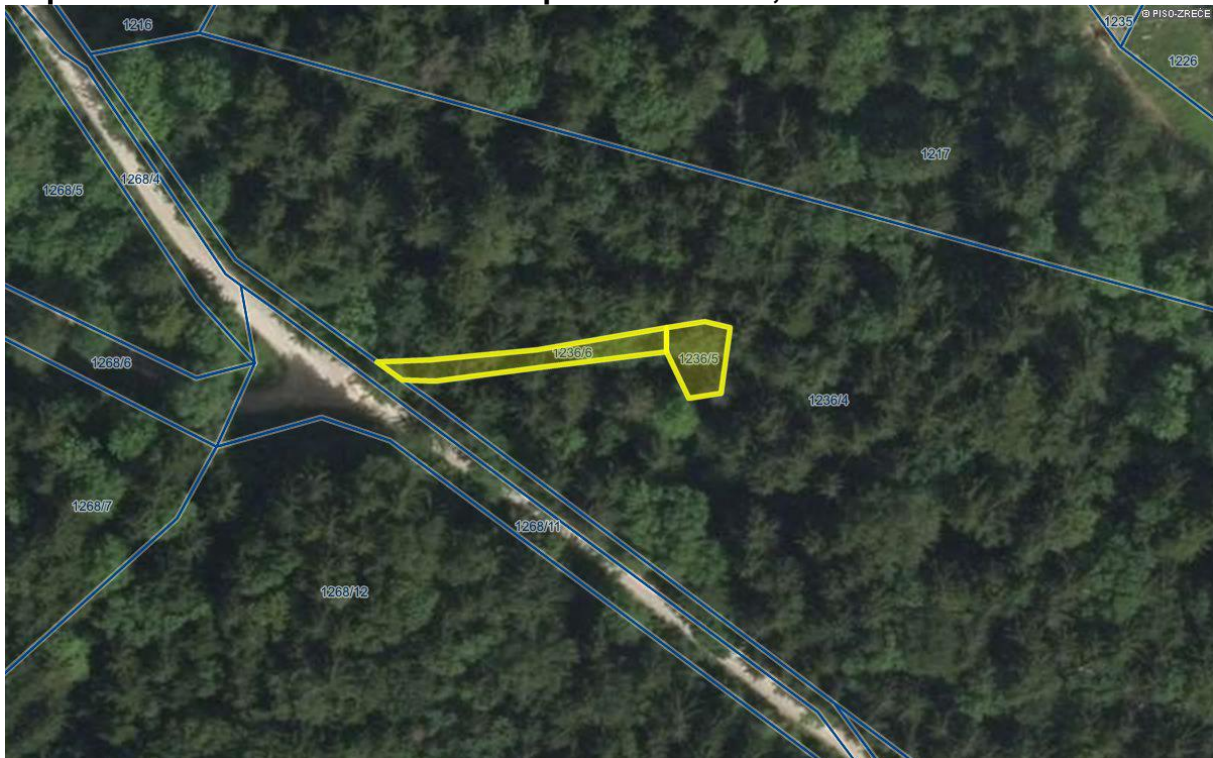

Nepremičnine k.o. 1103 – Stranice: parc. št. 1218/2, 1220/2, 1221/2,1222/2, 1223/2, 1229/5

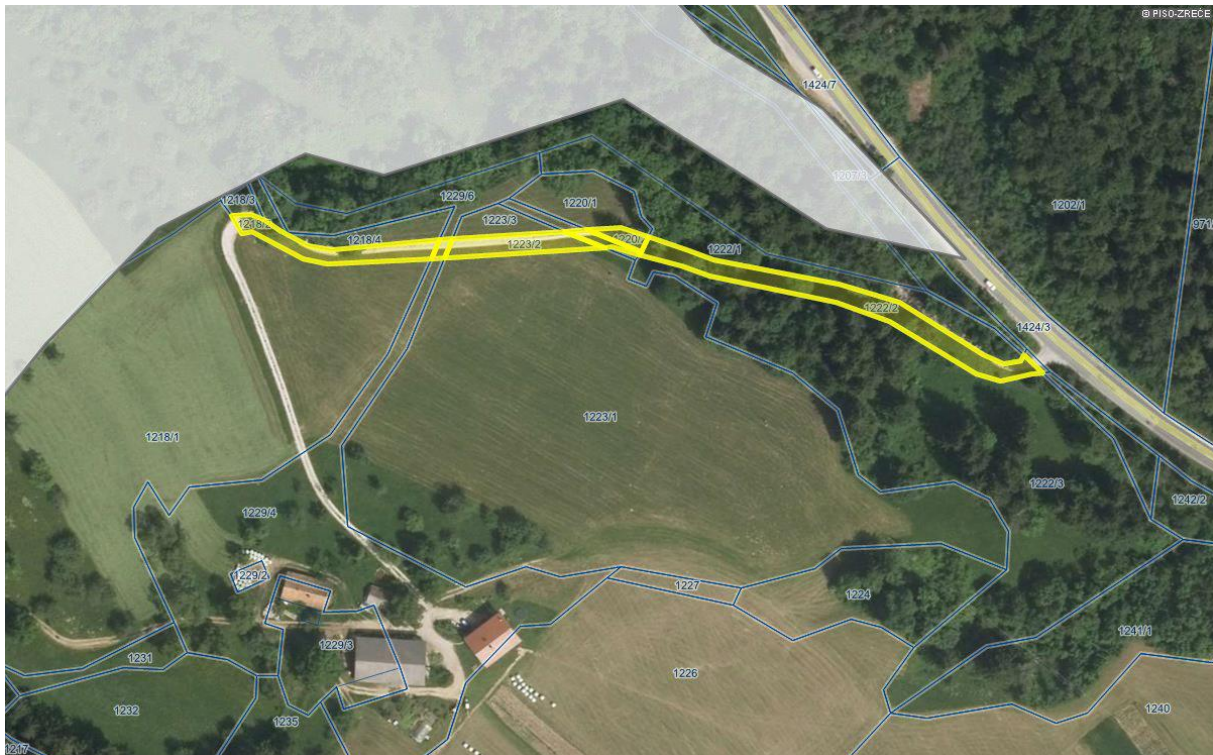

Nepremičnine, k.o. Radana vas, 12/4 in 12/5, k.o. Zreče 88/26



Nepremičnine k.o.Zreče: 104/63,104/4 in 104/68



Nepremičnine k.o. Zreče: 821/8, 821/6, 828/7, 828/2

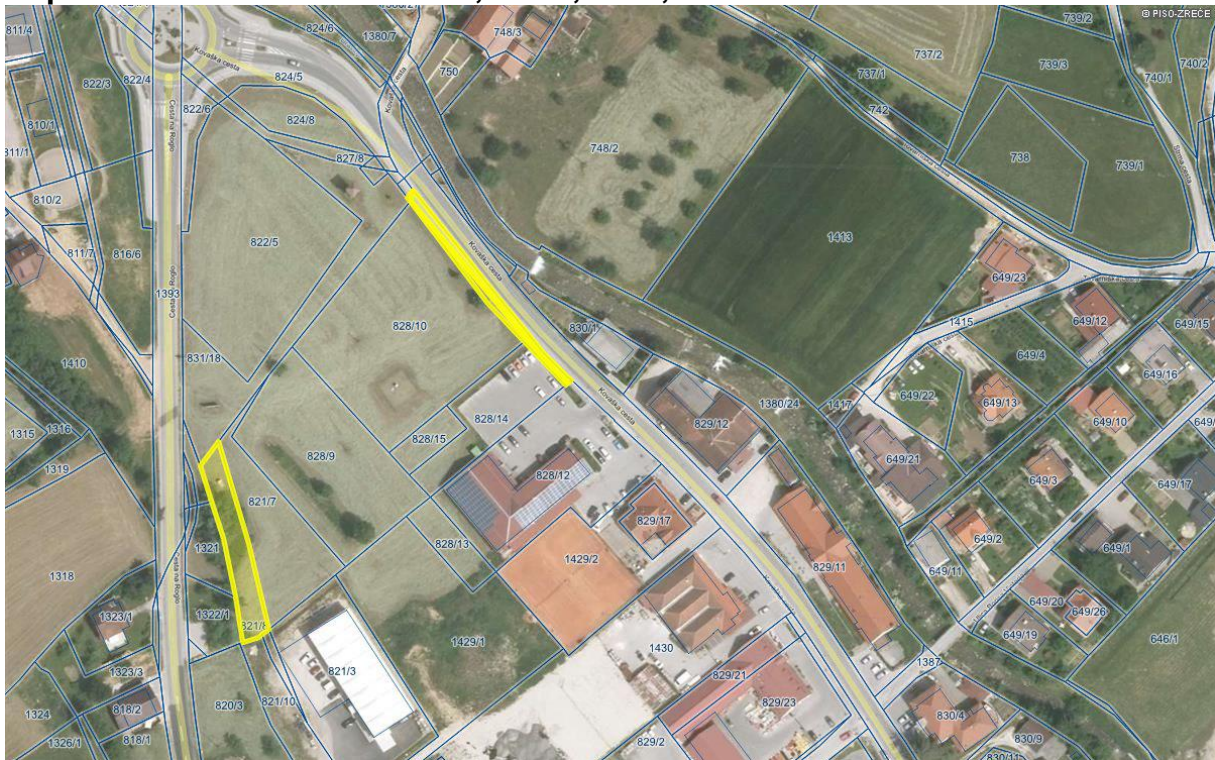

Nepremičnine, k.o. Zreče: 613/17, 605/4, 613/15, 613/14, 545/2

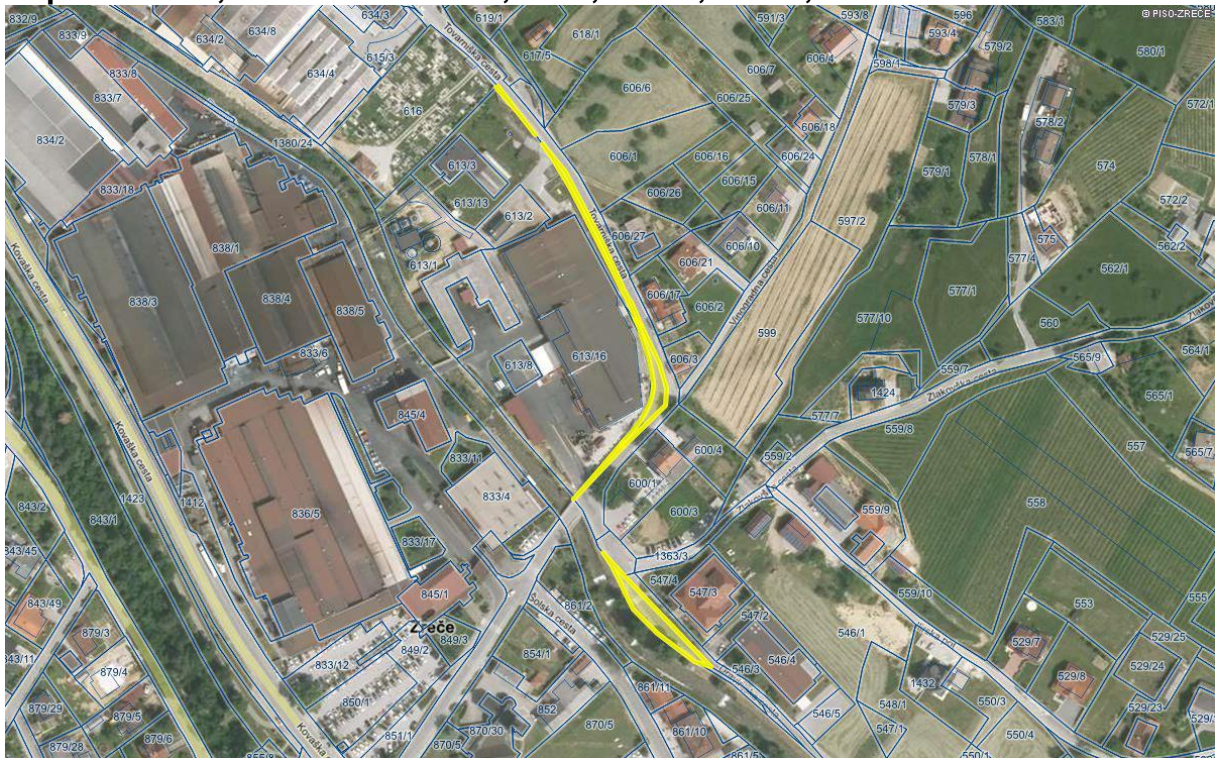

Nepremičnina k.o. 1100 - Zreče: stavba 1046, posamezni del št. 104



MAPNE KOPIJE IZ KATERIH JE RAZVIDNA LEGA NEPREMIČNIN PRILOGA 2 - razpolaganje:

Nepremičnine k.o. 1105 - Škalce, parc. št. 127/3, in 127/5



Nepremičnini k.o. 1100 – Zreče, parc. št. 927/3 in 935/21



Nepremičnini k.o. 1100 – Zreče, parc. št. 1343/2 in 1343/3

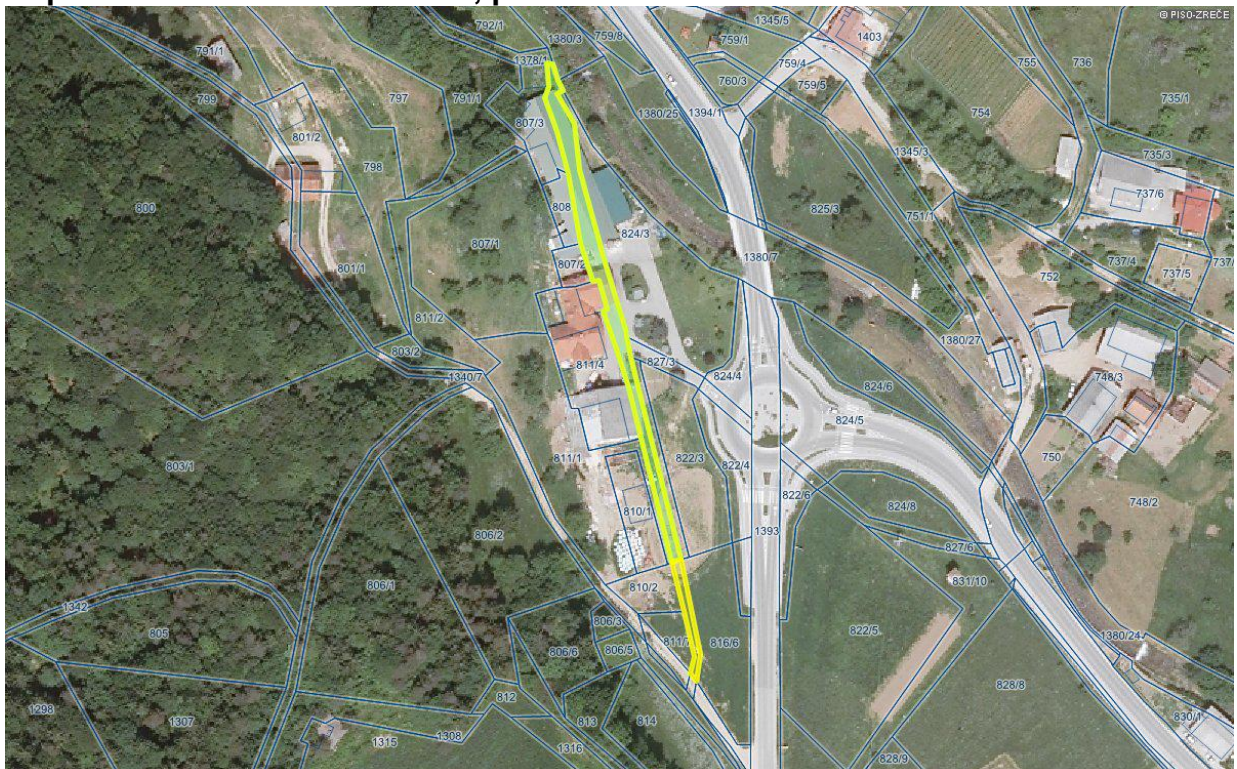

Nepremičnine k.o. 1091 - Hudinja, parc. št. 1095/188, 1095/192, 1095/193 in 1095/203



Nepremičnine k.o. 1091 – Hudinja, parc. št. 1095/216, 1095/218, 1095/219 in 1095/217



Nepremičnine k.o. 1099 – Gorenje pri Zrečah, parc. št. 1502/3



Nepremičnini k.o. 1102 – Križevac, parc. št. 189/2 in 191



Nepremičnini k.o. 1089 - Resnik, parc. št. 386 in 382

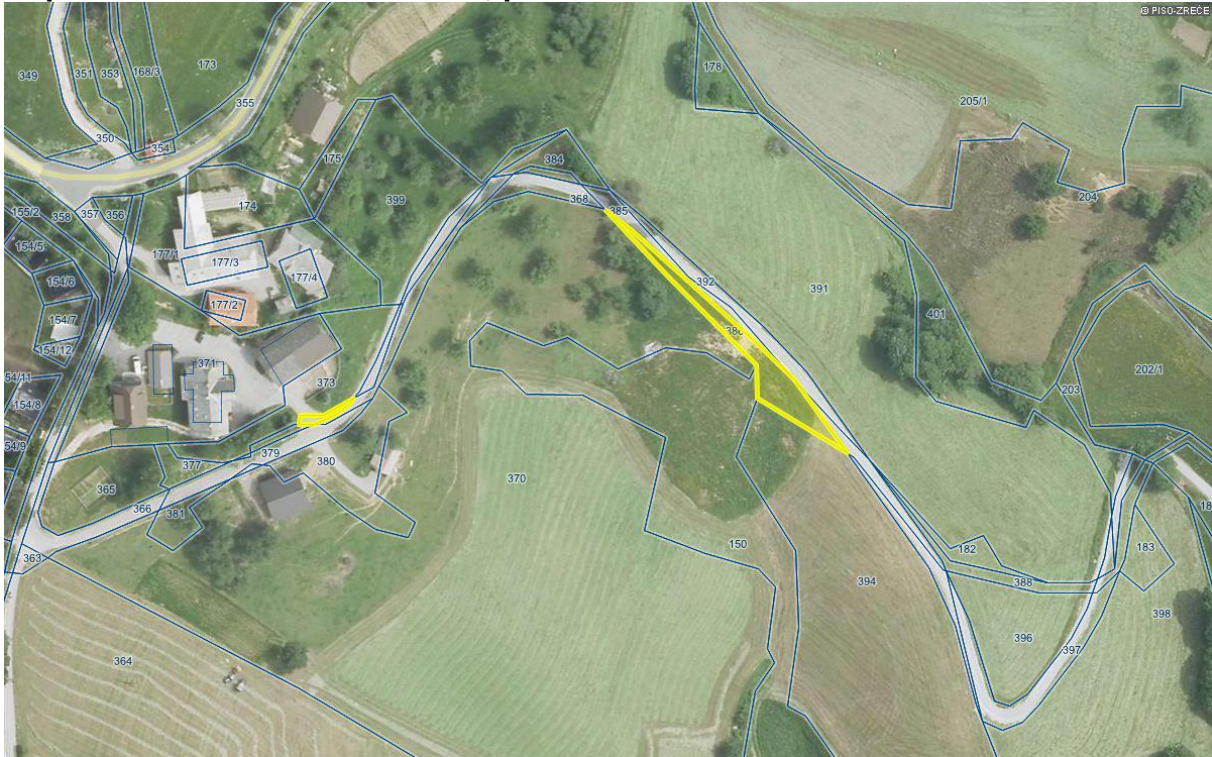

Nepremičnina s parc. št. 1095/258, k.o. 1091- Hudinja



Nepremičnini s parc. št. 1095/256, 1095/257, obe k.o. 1091- Hudinja



Nepremičnina s parc. št. 1378/7, k.o. 1100 – Zreče



Nepremičnine s parc. št. 1095/36, 1095/243, 1095/83, 1095/93, 1095/47, 1095/48, 1095/165, 1095/164, 1095/74, k.o. 1091 - Hudinja



Nepremičnine k.o. 1105 – Škalce: 1942,1943



Nepremičnine k.o. 1105 – Škalce: 1944,1945

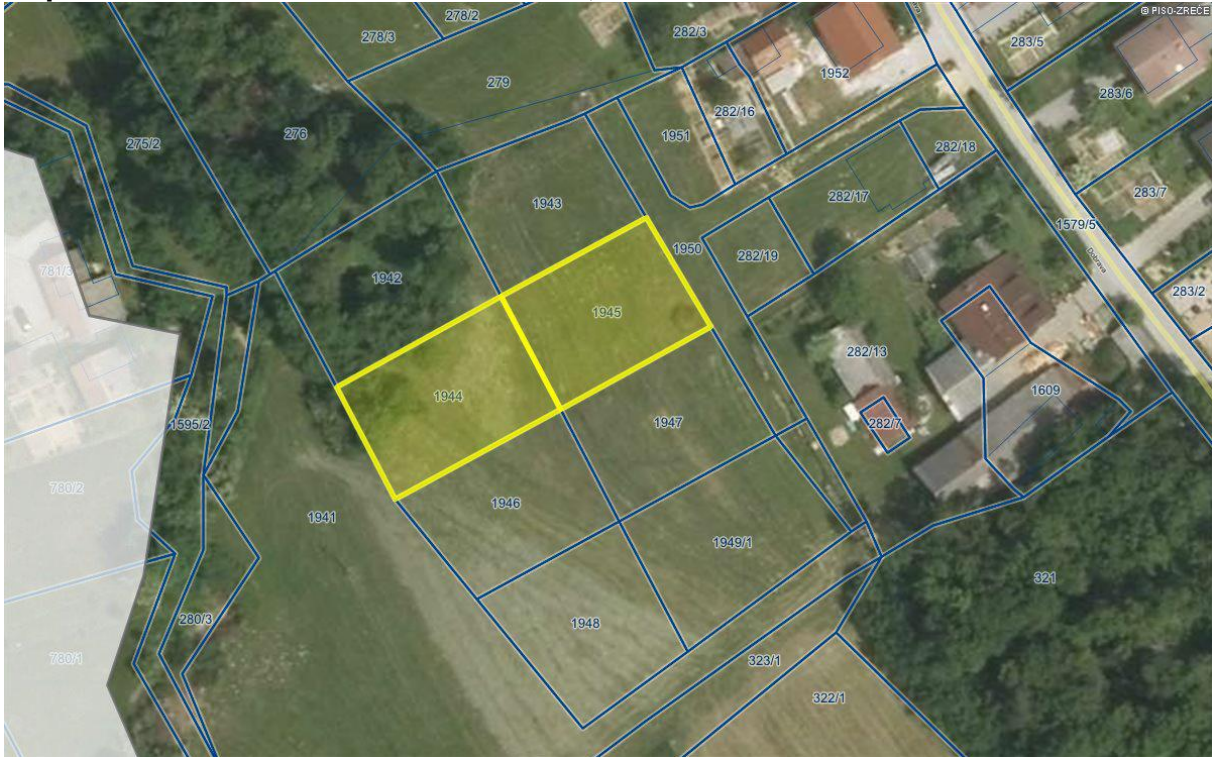

Nepremičnine k.o. 1105 – Škalce: 1946,1947,1948,1949/1

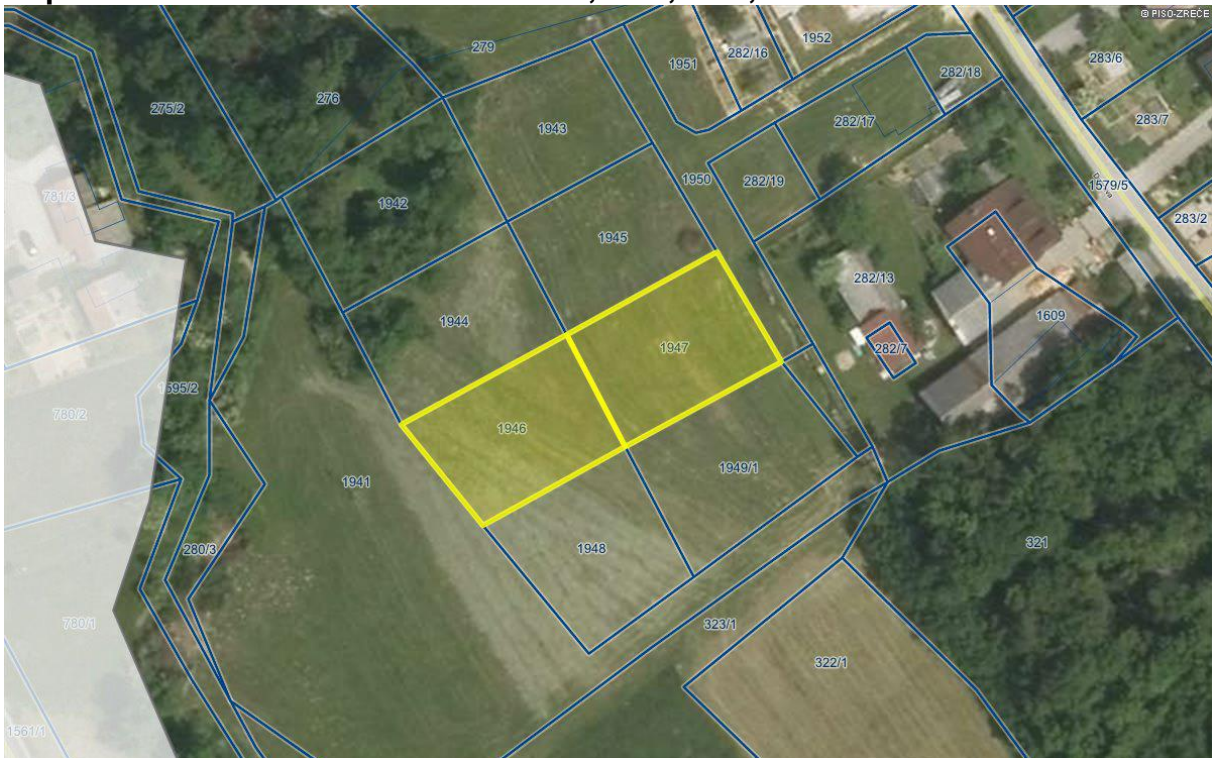

Nepremičnine k.o. 1105 – Škalce: 1948,1949/1

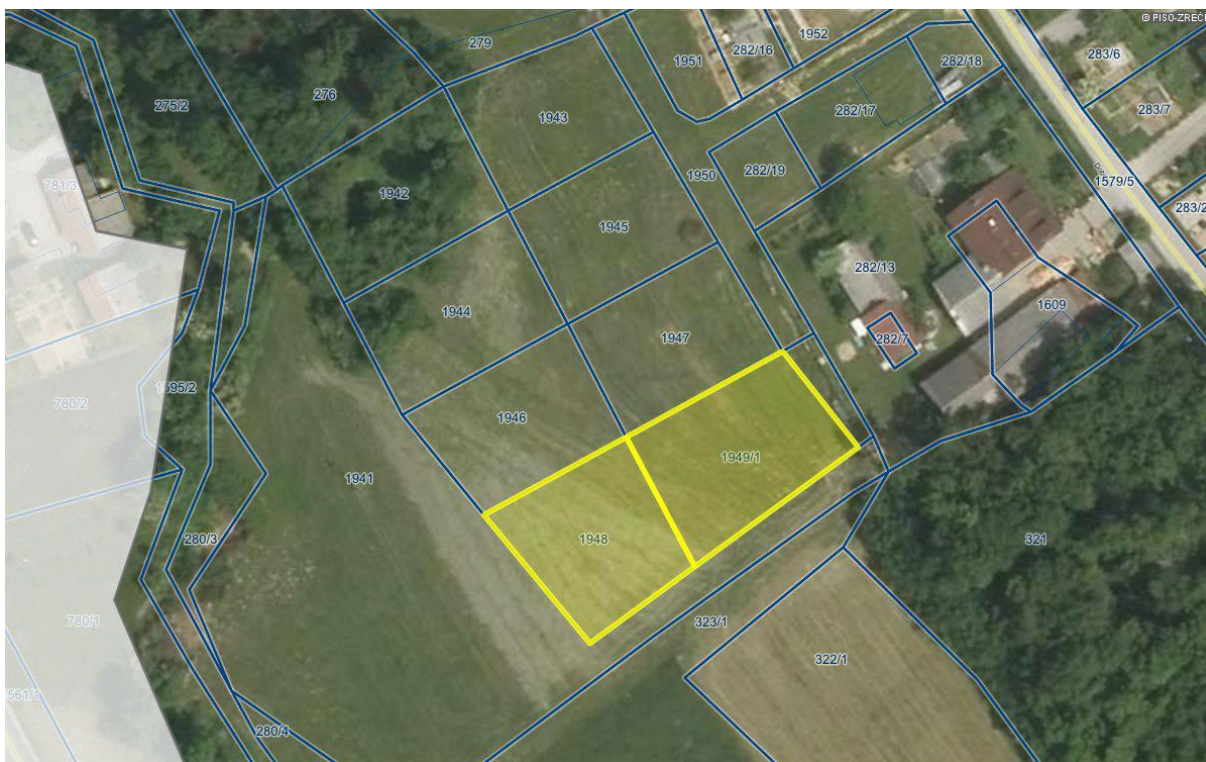

Nepremičnina s parc. št. 1951, k.o. 1105 – Škalce



Nepremičnina s parc. št. 1418, k.o. 1100 - Zreče



Nepremičnina s parc. št. 1423/3, k.o. 1103 - Stranice

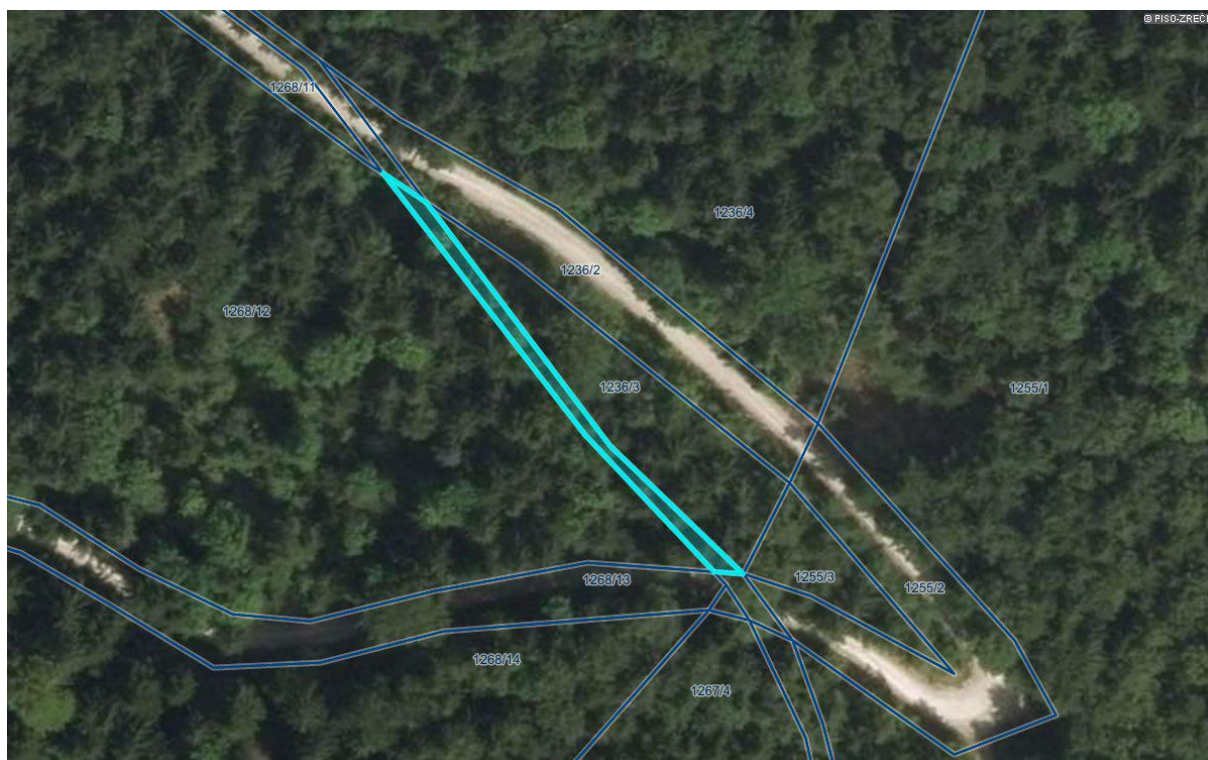

Nepremičnina k.o. 1115 – Slovenske Konjice: stavba 1236, posamezni del št. 8



Nepremičnine k.o. 1100 – Zreče, stavba 934, posamezni deli št. 13, 16, 17, 18, 20, 21 in 22



Nepremičnina s parc. št. 606/3, k.o. 1100 - Zreče

