

Uradno glasilo slovenskih občin

Št. 16 Maribor, petek 26.3.2021

ISSN 1854-2409 / 2386-0448

Leto XVII

OBČINA BELTINCI**251. Odlok o postopku in merilih za sofinanciranje letnega programa športa v Občini Beltinci**

Na podlagi 16. člena Zakona o športu (Uradni list RS, št. 29/2017 in 21/18), določil Resolucije o nacionalnem programu športa v Republiki Sloveniji za obdobje 2014-2023 (Uradni list RS, št. 26/2014), Izvedbenega načrta Resolucije o Nacionalnem programu športa v Republiki Sloveniji za obdobje 2014-2023) in 19. člena Statuta Občine Beltinci (Uradno glasilo slovenskih občin št. 74/19) je Občinski svet Občine Beltinci na 18. seji dne 18.03.2021 sprejel

ODLOK**O POSTOPKU IN MERILIH ZA SOFINANCIRANJE LETNEGA PROGRAMA ŠPORTA V OBČINI BELTINCI****I. Splošne določbe****1. člen****(vsebina odloka)**

S tem odlokom Občina Beltinci (v nadaljevanju: občina) določa postopek izbire izvajalcev športnih programov in področij letnega programa športa, pogoje in merila za izbiro in sofinanciranje izvajanja letnega programa športa, način določitve višine sofinanciranja, način sklepanja in vsebino pogodb o sofinanciranju ter način izvajanja nadzora nad pogodbami o sofinanciranju.

2. člen**(opredelitev javnega interesa v športu)**

Javni interes obsega naloge nacionalnega in lokalnega pomena, ki so določene v Nacionalnem programu športa v RS (v nadaljevanju: NPŠ) in so namenjene zagotavljanju optimalnih pogojev za kakovostno ukvarjanje s športom in gibalnimi dejavnostmi za ohranjanje zdravja. Javni interes v občini obsega dejavnosti na vseh področjih športa v skladu s prednostnimi nalogami, ki so opredeljene v NPŠ in se uresničuje tako, da se:

- v proračunu občine zagotavlja finančna sredstva za sofinanciranje Letnega programa športa v Občini Beltinci (v nadaljevanju: LPŠ),
- načrtuje, gradi in vzdržuje lokalno pomembne športne objekte in površine za šport v naravi,
- spodbuja in zagotavlja pogoje za opravljanje in razvoj vseh področij športa.

II. Vsebinske določbe**3. člen****(opredelitev področij športa)**

Za uresničevanja javnega interesa v športu se v skladu s proračunskimi možnostmi in ob upoštevanju načela enake dostopnosti javnih sredstev za vse izvajalce iz proračuna občine lahko sofinancirajo naslednja področja športa:

1. športni programi: so različne pojavne oblike športa, namenjene posameznikom vseh starosti, in sicer:

- 1.1 Prostočasna športna vzgoja otrok in mladine – so športne dejavnosti, ki nadgrajujejo gibalne dejavnosti v predšolskem obdobju in šolsko športno vzgojo, ter obšolski športni programi, namenjeni vsem otrokom in mladini, ki niso del tekmovalnih sistemov nacionalnih panožnih športnih zvez,
- 1.2 Športna vzgoja otrok in mladine s posebnimi potrebami – je prilagojeno izvajanje gibalnih programov,
- 1.3 Obštudijska športna dejavnost – so različne oblike športnih dejavnosti študentov,
- 1.4 Športna vzgoja otrok in mladine, usmerjenih v kakovostni in vrhunski šport – so športni programi, ki jih izvajajo športna društva ter nacionalne panožne zveze in so namenjeni sistematični pripravi na tekmovanja in tekmovanjem,
- 1.5 Kakovostni šport – so programi priprav in tekmovanj športnikov in športnih ekip v članskih starostnih kategorijah, ki tekmujejo v tekmovalnih sistemih Nacionalnih panožnih

športnih zvez (v nadaljevanju: NPŠZ), do naslova državnega prvaka ter na mednarodnih tekmovanjih,

- 1.6 Vrhunski šport – so programi priprav in tekmovanj vrhunskih športnikov, usmerjenih v doseganje vrhunskih športnih dosežkov na mednarodni ravni. Vrhunski športnik je športnik mednarodnega, svetovnega ali olimpijskega razreda in je vpisan v evidenco registriranih in kategoriziranih športnikov kot vrhunski športnik,
- 1.7 Šport invalidov – so vse pojavne oblike športa, s katerim se ukvarjajo invalidi izven šolskega sistema,
- 1.8 Športna rekreacija – so različne pojavne oblike športne gibalne dejavnosti s ciljem ohranjanja dobrega zdravja, dobrega počutja in vitalnosti, druženja, tekmovanja oziroma zabave,
- 1.9 Šport starejših – je športno–rekreativna gibalna dejavnost oseb starejših od 65 let.

2. športni objekti in površine za šport v naravi

3. razvojne dejavnosti v športu:

- izobraževanje, usposabljanje in izpopolnjevanje strokovnih delavcev v športu,
- statusne pravice športnikov, strokovnih delavcev v športu in strokovna podpora programom,
- založništvo v športu,
- znanstveno raziskovalna dejavnost v športu,
- informacijsko komunikacijska tehnologija na področju športa.

4. organiziranost v športu

5. športne prireditve in promocija športa

- športne prireditve,
- javno obveščanje v športu,
- športna dediščina in muzejska dejavnost v športu.

6. družbena in okoljska odgovornost v športu

III. Letni program športa

4. člen

(letni program športa)

(1) LPŠ je dokument, ki opredeli športne programe/področja, ki so v koledarskem letu, za katerega se LPŠ sprejema, v občini prepoznana kot javni interes.

(2) Glede na razvojne načrte, prioritete v športu, razpoložljiva proračunska sredstva ter kadrovske in prostorske razmere v lokalnem športu se v LPŠ določi:

- športna področja/programe, ki se v proračunskem letu sofinancirajo iz občinskega proračuna,
- višino proračunskih sredstev za sofinanciranje področij/programov športa,
- obseg in vrsto športnih področij/programov.

Za posebne dosežke in potrebe športnih društev, posameznikov in drugih potreb na področjih/programih športa se v letnem proračunu nameni del sredstev namenjenih za izvajanje področij/programov športa v občini Beltinci. Župan odobri porabo in razdelitev sredstev na predlog resornega odbora oziroma komisije.

(3) Podrobnejša opredelitev področij/programov športa je podana v prilogi k temu odloku z naslovom »Merila, pogoji in kriteriji za vrednotenje letnega programa športa v občini Beltinci«. V dokumentu so opredeljeni splošni pogoji za vrednotenje športnih programov, razvrščanje športnih panog glede na vsebino, razvrščanje športnih panog po kriteriju kompetentnosti strokovnega kadra, konkurenčnosti, uspešnosti, razširjenosti in tradicije

športne panoge v lokalnem okolju, kakor tudi način vrednotenja in obseg programa ter vrsta stroška, ki se pokriva za posamezno vsebino.

(4) Predlog LPŠ pripravi občinska uprava. Zaradi zagotavljanja avtentičnih interesov civilne športne družbe v postopku priprave predloga LPŠ poda svoje predhodno mnenje tudi Športna zveza Beltinci.

(5) Ne glede na prejšnji odstavek lahko občinski svet sprejme letni program športa na lokalni ravni brez predhodnega mnenja iz prejšnjega odstavka, če ga Športna zveza Beltinci ne poda v roku enega meseca.

5. člen

(javni športni objekti in površine za šport v naravi)

(1) Športni objekti in površine za šport v naravi so športni centri, športni objekti, vadbeni prostori, vadbene površine ter površine za šport v naravi.

(2) Javni športni objekti in površine za šport v naravi so športni objekti in površine za šport v naravi, ki so v lasti lokalne skupnosti ali Republike Slovenije.

6. člen

(uporaba javnih športnih objektov in površin)

(1) Programi športa, ki se izvajajo v okviru obveznega ali razširjenega dela vzgojno izobraževalnega programa na javnih športnih objektih in površinah za šport v naravi, imajo prednost pred izvajalci LPŠ in drugimi izvajalci in uporabniki.

(2) Športna društva, ki izvajajo LPŠ, imajo za izvajanje le tega, pod enakimi pogoji, prednost pri uporabi javnih športnih objektov in površin pred drugimi izvajalci in uporabniki.

(3) Sofinanciranje stroškov uporabe javnih športnih objektov in površin za šport v naravi, ki so v lasti lokalne skupnosti, se lahko izvede tudi v obliki brezplačne uporabe javnih športnih objektov in površin za šport v naravi. Sofinanciranje se izvede z javnim razpisom na podlagi prednostnih kriterijev iz prejšnjih odstavkov.

IV. Izvajalci

7. člen

(izvajalci letnega programa športa)

Izvajalci LPŠ po tem odloku so:

- športna društva in športna zveza, ki so registrirani v RS,
- zavodi s področja vzgoje in izobraževanja ter športa, ki izvajajo športne programe določene z LPŠ,
- pravne osebe, ki so registrirane za opravljanje dejavnosti v športu v RS,
- samostojni podjetniki posamezniki, ki so registrirani za opravljanje dejavnosti v športu v RS,
- ustanove, ki so ustanovljene za splošno koristen namen na področju športa, v skladu z zakonom, ki ureja ustanove in
- zasebni športni delavci.

V. Pogoji za sofinanciranje

8. člen

(pravica do sofinanciranja)

(1) Izvajalci iz prejšnjega člena imajo pravico do sofinanciranja na področjih športa, če izpolnjujejo pogoje:

- imajo sedež v občini in so njihovi programi namenjeni občanom Občine Beltinci, oz. da imajo v Občini Beltinci ustanovljeno (oblikovano) sekcijo oz. pododbor, ki v programe športa vključuje večje število občanov občine,

- so na dan objave javnega razpisa za sofinanciranje letnega programa športa (v nadaljevanju: JR) najmanj 1 leto registrirani v skladu z veljavnimi predpisi, njihova (pretežna) dejavnost pa je izvajanje športnih programov; izvajalci, ki prenesajo sedež dejavnosti iz druge občine v Občino Beltinci, pridobijo pravico do sofinanciranja po preteku dveh let od dneva registracije spremembe sedeža.
 - izvajajo športna področja/programme skladno z odlokom in LPŠ,
 - da od vseh udeležencev programov športa vključujejo najmanj 50 % udeležencev, ki so občani Občine Beltinci
 - - se pravočasno prijavijo na javni razpis ter izpolnjujejo vse razpisne pogoje,
 - imajo za prijavljena področja/programme športa:
 - zagotovljene materialne in prostorske pogoje ter ustrezno izobražen ali usposobljen kader za opravljanje strokovnega dela v športu,
 - izdelano finančno konstrukcijo, iz katere so razvidni viri prihodkov in stroškov izvedbe programov,
 - izvajajo športne programe, ki so predmet razpisa, najmanj 30 vadbenih tednov letno v obsegu vsaj 60 ur (po dve uri tedensko), razen v primerih, ko ne gre za sofinanciranje celoletnih športnih programov in je obseg izvajanja posameznega športnega programa v merilih drugače opredeljen,
 - urejeno evidenco članstva (športna društva, zveze) ter evidenco o udeležencih programov.
- (2) Športna društva, kot osnovne športne organizacije, se na lokalni ravni združujejo v športno zvezo, ki predstavlja osrednjo športno organizacijo na lokalni ravni.
- (3) Športna društva in njihove zveze imajo pod enakimi pogoji prednost pri izvajanju LPŠ.
- (4) Občina lahko sofinancira stroške delovanja športne zveze, če je ta ustanovljena. Športna zveza lahko kandidira za sredstva le na tistih področjih/programih športa, ki jih izvaja sama, in ki jih posamezna društva, članice športne zveze, ne vključujejo v svoje programe, s katerimi kandidirajo za sredstva.

VI. Postopek za dodeljevanje sredstev

9. člen

(komisija za izvedbo javnega razpisa)

- (1) Župan s sklepom imenuje komisijo za izvedbo javnega razpisa (v nadaljevanju: komisija), ki je sestavljena iz treh (3) članov.
- (2) Člani komisije ne smejo biti z vlagatelji, ki kandidirajo za dodelitev sredstev, interesno povezani v smislu poslovne povezanosti, sorodstvenega razmerja (v ravni vrsti ali v stranski vrsti do vštete četrtga kolena), v zakonski zvezi, zunajzakonski skupnosti, v svaštvu od vštete drugega kolena, tudi če so te zveze, razmerja oziroma skupnosti že prenehale. Prav tako ne smejo sodelovati pri delu komisije, če obstajajo druge okoliščine, ki bi vplivale na njihovo neobjektivnost in nepristranskost (npr. osebne povezave).
- (3) Člani komisije podpišejo izjavo o prepovedi interesne povezanosti. Če je predsednik ali član komisije z vlagateljem poslovno, sorodstveno ali osebno povezan, se v tistem primeru izloči iz dela komisije in se to evidentira v zapisniku.
- (4) Komisija se sestaja na rednih in izrednih sejah. Seje lahko potekajo tudi dopisno. Komisija o poteku sej in o svojem delu vodi zapisnik. Za sklepčnost in sprejemanje odločitev je potrebna navadna večina.
- (5) Naloge komisije so:

- pregled in ocena vsebine razpisne dokumentacije,
 - odpiranje in ugotavljanje pravočasnosti ter popolnosti prejetih vlog,
 - ocena vlog na podlagi pogojev, meril in kriterijev navedenih v tem odloku,
 - priprava predloga izvajalcev LPŠ po izbranih športnih programih/področjih,
 - podaja predloga izbire in sofinanciranja LPŠ po področjih/programih športa in po izvajalcih,
 - vodenje zapisnikov o svojem delu.
- (6) Strokovno-administrativna dela za komisijo opravlja občinska uprava.

10. člen

(javni razpis in razpisna dokumentacija)

- (1) V skladu z veljavno zakonodajo, tem odlokom, sprejetim LPŠ in na podlagi sklepa župana občina izvede javni razpis (JR). Postopek javnega razpisa se lahko začne ne glede na določbo zakona, ki ureja javne finance o pogojih za začetek postopka za dodelitev sredstev, pri čemer odločbe o izbiri ni mogoče izdati pred sprejetjem proračuna za leto, v katerem se odločba izdaja.
- (2) Objava JR mora vsebovati:
- ime in naslov naročnika,
 - pravno podlago za izvedbo JR,
 - predmet JR,
 - navedbo pogojev za kandidiranje na JR (upravičeni izvajalci LPŠ),
 - navedbo pogojev in meril za vrednotenje športnih programov/področij,
 - višino sredstev, ki so na razpolago za predmet JR,
 - obdobje, v katerem morajo biti porabljena dodeljena sredstva,
 - rok, do katerega morajo biti predložene vloge in način oddaje vlog,
 - datum odpiranja vlog,
 - rok, v katerem bodo vlagatelji obveščeni o izidu JR,
 - kraj, čas in osebo, pri kateri lahko vlagatelji dvignjejo razpisno dokumentacijo, oziroma elektronski naslov, na katerega lahko zaprosijo zanjo,
 - navedbo oseb, pooblaščenih za dajanje informacij o JR,
- (3) Razpisna dokumentacija mora vsebovati:
- razpisne obrazce,
 - navodila izvajalcem za pripravo in oddajo vloge,
 - informacijo o dostopnosti do odloka, LPŠ ter pogojev in meril,

11. člen

(postopek izvedbe javnega razpisa)

- (1) Občina objavi obvestilo o JR na v uradnem glasilu lokalne skupnosti in spletni strani občine. Rok za prijavo na JR ne sme biti krajši kot 14 dni od objave JR.
- (2) Vloga za prijavo na JR mora biti oddana v zaprti ovojnici, ki je označena z »Ne odpiraj – vloga-prijava na javni razpis šport« ali označena na drug usrezen način, iz katerega izhaja, da gre za vlogo na določen razpis. Na ovojnicu mora biti navedeno ime vlagatelja.
- (3) Ovojnica, ki ni označena skladno s prejšnjim odstavkom, se vrne vlagatelju.
- (4) Vloga je lahko tudi elektronska, če je tako določeno v JR. Način elektronske predložitve vloge se določi v javnem razpisu.
- (5) Odpiranje prejetih vlog opravi komisija v roku in na način, ki je predviden v JR. Vloge na JR se obravnavajo posamično. Odpirajo se samo v roku posredovane vloge v pravilno izpolnjeni in označeni ovojnicu ter v vrstnem redu, po katerem so bile prejete. Odpiranje vlog ni javno.
- (6) Za vsako vlogo komisija na odpiranju ugotovi formalno popolnost glede na to, ali je bila oddana

pravočasno in s strani upravičenega vlagatelja ter ali so bili predloženi vsi zahtevani dokumenti (popolna vloga).

(7) O odpiranju vlog se vodi zapisnik, ki vsebuje:

- kraj in čas odpiranja prispelih vlog,
- imena navzočih članov komisije,
- naziv vlagateljev navedenih po vrstnem redu odpiranja,
- ugotovitve o popolnosti oziroma nepopolnosti posamezne vloge ter navedbo manjkajoče dokumentacije.

(8) Zapisnik podpišejo prisotni člani komisije. Zapisnik komisije ni javen.

(9) Vlogo, ki ni pravočasna ali je ni vložil upravičen vlagatelj, se zavrže s sklepom. Pritožba zoper sklep ni dovoljena.

12. člen

(poziv za dopolnitev vloge)

(1) Na podlagi zapisnika o odpiranju vlog se v roku osmih (8) dni pisno pozove tiste vlagatelje, katerih vloge niso bile popolne, da jih dopolnijo. Rok za dopolnitev vlog je osem (8) dni.

(2) Nepopolne vloge, ki jih vlagatelji v roku iz prejšnjega odstavka ne dopolnijo, se zavržejo s sklepom. Pritožba zoper sklep ni dovoljena.

13. člen

(ocenjevanje in vrednotenje vlog)

(1) Komisija opravi strokovni pregled popolnih vlog, tako da preveri izpolnjevanje razpisnih pogojev in jih oceni na podlagi meril določenih s tem odlokom in z javnim razpisom ter pripravi predlog izbire in sofinanciranja programov/področij LPŠ.

(2) Komisija o opravljenem strokovnem pregledu in ocenjevanju vlog vodi zapisnik.

(3) Zapisnik podpišejo prisotni člani komisije. Ocenjevanje in vrednotenje vlog ter zapisnik komisije niso javni.

14. člen

(odločba o izbiri)

Na podlagi odločitve komisije izda direktor občinske uprave odločbo o izbiri ter obsegu sofinanciranja ali o zavrnitvi sofinanciranja programa/področja LPŠ. Odločba o izbiri je podlaga za sklenitev pogodbe o sofinanciranju izvajanja LPŠ.

15. člen

(poziv k podpisu pogodbe)

(1) Ob izdaji odločbe o izbiri občina pozove vlagatelja k podpisu pogodbe o sofinanciranju izvajanja LPŠ.

(2) Če se vlagatelj v roku 8 dni ne odzove, se šteje, da je umaknil vlogo za sofinanciranje.

16. člen

(ugovor)

(1) Zoper odločbo je možno podati ugovor v roku osmih (8) dni po prejemu odločbe. Vložen ugovor ne zadrži sklepanja pogodb z izbranimi izvajalci LPŠ. Predmet ugovora ne morejo biti pogoji in merila za vrednotenje LPŠ.

(2) O ugovoru odloči župan v roku trideset (30) dni od prejema ugovora. Odločitev župana je dokončna. O dokončni odločitvi župan obvesti tudi komisijo.

(3) Zoper odločitev župana je dopusten upravni spor na Upravnem sodišču Republike Slovenije, ki se vložijo v roku trideset (30) dni od vročitve odločbe.

17. člen

(objava rezultatov javnega razpisa)

Rezultati JR se po zaključku postopka objavijo na spletni

strani občine.

VII. Pogodba in nadzor nad porabo sredstev

18. člen

(pogodba z izbranimi izvajalci letnega programa športa)

(1) Z izbranimi izvajalci LPŠ se sklene pogodbo o sofinanciranju izvajanja LPŠ. V pogodbi se opredeli:

- naziv in naslov naročnika ter izvajalca področja/programa športa,
- pravna osnova za sklenitev pogodbe,
- vsebino in obseg dejavnosti,
- čas realizacije dejavnosti,
- višino dodeljenih sredstev,
- terminski plan porabe sredstev,
- način nadzora nad namensko porabo sredstev, izvedbo športnih programov/področij, ter predvidene sankcije v primeru neizvajanja,
- način nakazovanja sredstev izvajalcu,
- način in vzrok spremembe višine pogodbenih sredstev,
- način, vsebino in rok za poročanje o realizaciji LPŠ po pogodbi,
- določilo, da mora izvajalec, ki nenamensko koristi pogodbeno sredstva, sredstva vrniti v proračun skupaj z zakonskimi zamudnimi obrestmi, oz. če drugače krši pogodbeno določila, ne more kandidirati za sredstva na naslednjem JR,
- druge medsebojne pravice in obveznosti.

(2) Če se vlagatelj v roku osmih (8) dni ne odzove na poziv k podpisu pogodbe, se šteje, da je umaknil vlogo za sofinanciranje.

19. člen

(spremljanje izvajanja letnega programa športa)

(1) Izvajalci LPŠ so dolžni izvajati izbrana področja najmanj v obsegu opredeljenem v pogodbi, sredstva pa nameniti za izbran športni program/področje v skladu z JR.

(2) Nadzor nad izvajanjem pogodb in porabo proračunskih sredstev izvaja občinska uprava.

(3) Sredstva, ki na razpisu niso bila razdeljena ali so bila vrnjena v proračun skladno z določbami tega odloka, lahko župan na predlog resornega odbora s sklepom razporedi izbranim izvajalcem LPŠ, katerih rezultati opravičujejo povečan obseg sredstev.

(4) Namensko porabo s pogodbo dodeljenih proračunskih sredstev spremljata in preverjata komisija, ki jo za ta namen imenuje in pooblasti župan ter nadzorni odbor občine. Če ta komisija ugotovi, da upravičenec/izvajalec programa pridobljenih sredstev ni porabil v skladu z določbami pogodbe o financiranju, zahteva občina vrnitev nenamensko porabljenih sredstev skupaj z zakonskimi zamudnimi obrestmi, ki tečejo od dneva prejetja do dneva vračila sredstev. Vrnitev porabljenih sredstev se zahteva v naslednjih primerih:

- če se ugotovi, da so bila sredstva ali del le-teh nenamensko porabljena,
- če se ugotovi, da je upravičenec/izvajalec programa za katerikoli namen pridobitve navajal neresnične podatke,
- če se ugotovi dvojno financiranje iz občinskega proračuna za isto aktivnost,
- če se ugotovi druge nepravilnosti pri porabi sredstev.

Če se ugotovi, da upravičenec pridobljenih sredstev ni porabil v skladu z določbami pogodbe o financiranju, v naslednjem letu ni upravičen do finančnih sredstev iz proračuna občine.

20. člen (dolžnosti izvajalcev LPŠ)

(1) Izvajalec športnega programa, ki je izbran za izvajanje letnega programa športa v občini, je dolžan javno objaviti izračun cene športnega programa, za katerega izvajanje prejema proračunska sredstva. Način in obliko izračuna cene predpiše minister.

(2) Športni programi, ki so v celoti financirani iz javnih sredstev, so za uporabnike brezplačni. V primeru delnega sofinanciranja športnih programov iz proračunskih sredstev občine mora izvajalec LPŠ stroške, ki jih krijejo vadeči, sorazmerno zmanjšati.

(3) Finančna sredstva, ki jih izvajalci letnega programa športa prejmejo za izvedbo posameznega področja/programa športa, se smejo porabiti samo za stroške izvedbe športnega področja/programa, za katerega so namenjeni.

(4) Izvajalec, ki je izbran za izvajanje LPŠ, mora na tekmovanjih in z njimi povezanimi dogodki oziroma v projektnih aktivnostih, ki jih organizira za obiskovalce prostor opremiti z dobro vidnim plakatom oziroma transparentom, na katerem je logotip občine Beltinci in na primeren način opremiti z logotipom občine publikacije in druge komunikacijske in promocijske materiale, ki jih uporablja.

21. člen (predplačila - začasno sofinanciranje)

(1) Na podlagi zakonodaje, ki določa izvrševanje proračunov v RS se lahko do sklenitve pogodbe o sofinanciranju izvajalca LPŠ posamezna področja/programi športa sofinancirajo na osnovi dokumenta o predplačilu - začasnem sofinanciranju (pogodba, sklep). Dokument se lahko sklene samo z izvajalci LPŠ, ki so imeli enaka področja/programme športa

sofinancirane že v preteklem koledarskem letu in je izvajalec podal vlogo za začasno sofinanciranje.

(2) V dokumentu o predplačilu - začasnem financiranju se določi način in višino predplačila - začasnega financiranja področja/programa športa. Višina začasnega sofinanciranja skupaj ne sme preseči 30 odstotkov predvidenega pogodbenega zneska, ki ga je izvajalec prejel za izvajanje področja/programa športa iz prvega odstavka tega člena v preteklem letu.

(3) Po sklenitvi pogodbe o sofinanciranju izvajanja LPŠ za tekoče leto se že nakazana sredstva poračunajo.

VIII. Prehodne in končne določbe

22. člen (prenehanje veljavnosti pravilnika)

Z dnem uveljavitve tega odloka preneha veljati Pravilnik za vrednotenje in sofinanciranje športnih programov v občini Beltinci (Uradni list RS, št. 30/2012 in 15/2017).

23. člen (veljavnost odloka)

Odlok začne veljati naslednji dan po objavi v Uradnem glasilu slovenskih občin.

Številka: 032-02/2021-18-197/VII

Datum: 18.03.2021

Občina Beltinci
Marko Virag, župan

Priloga:

- Merila, pogoji in kriteriji za vrednotenje letnega programa športa v Občini Beltinci.

MERILA, POGOJI IN KRITERIJI ZA VREDNOTENJE PROGRAMA ŠPORTA V OBČINI BELTINCI

I. UVODNA DOLOČILA

V Odloku so opredeljeni izvajalci letnega programa športa (v nadaljevanju: LPŠ) v Občini Beltinci, ki ob izpolnjevanju določenih pogojev pridobijo pravico do sofinanciranja. Za uresničevanje javnega interesa v športu so z merili, pogoji in kriteriji za vrednotenje programa športa (v nadaljevanju: merila) opredeljeni načini izbora in vrednotenja področij in programov športa:

1. športni programi
2. športni objekti in površine za šport v naravi
3. razvojne dejavnosti v športu
4. organiziranost v športu
5. športne prireditve in promocija športa
6. družbena in okoljska odgovornost v športu.

Merila se v času sprejemanja LPŠ in trajanja postopka javnega razpisa ne smejo spreminjati.

Višino sofinanciranja po posameznih programih športa določi občinski svet Občine Beltinci v LPŠ, odvisno od razpoložljivih sredstev v letnem proračunu, zato so v merilih programi izvajalcev ovrednoteni točkovno.

II. RAZVRSTITEV IZVAJALCEV ŠPORTNIH PROGRAMOV V SKUPINE IN RAZREDE

Pri razvrstitvi športnih društev v skupine in razrede ter pri obdelavi podatkov, ki vplivajo na višino sofinanciranja, se upoštevajo evidence Olimpijskega komiteja Slovenije, nacionalnih panožnih športnih zvez in druge uradne evidence na dan sprejetja LPŠ.

Zaradi specifičnosti športnih panog in glede na vsebino njihovega delovanja se izvajalci športnih programov zaradi medsebojne primerljivosti razvrstijo v skupine in razrede:

- T – izvajalci tekmovalnih športnih programov: športna vzgoja otrok in mladine usmerjenih v kakovostni in vrhunski šport, kakovostni šport in vrhunski šport, šport invalidov:
 - podskupina TI: individualne športne panoge
 - (izvajalci, ki se ukvarjajo z individualnimi športnimi panogami in katerih člani tekmujejo v uradnih tekmovalnih sistemih nacionalne panožne športne zveze (v nadaljevanju (NPŠZ), to so panoge, pri katerih lahko posameznik osvoji naslov državnega prvaka)
 - podskupina TK: kolektivne športne panoge

- (izvajalci, ki se ukvarjajo s kolektivnimi športnimi panogami in tekmujejo v uradnih tekmovalnih sistemih NPŠZ, to so športne panoge v katerih lahko osvoji naslov državnega prvaka samo ekipa ne pa posameznik)
- podskupina TM: miselne igre
- NT – izvajalci netekmovalnih športnih programov: prostočasna športna vzgoja otrok in mladine, športna vzgoja otrok in mladine s posebnimi potrebami, obštudijska športna dejavnost, šport invalidov, športna rekreacija in šport starejših.
- DI – drugi izvajalci športnih programov.

Znotraj skupine T (tekmovalni športni programi) se izvajalce razvrsti v 4. razrede glede na število točk, upoštevajoč naslednje kriterije:

- a) kompetentnost strokovnih delavcev
- b) konkurenčnost športne panoge
- c) pomen športne panoge
- č) število športnikov oz. razširjenost športne panoge
- d) uspešnost

Kompetentnost strokovnega kadra (kompetentnost glavnega vodje športnih programov oz. vodje posameznega programa):

- izobražen 4 točke
- usposobljen 2 točke

Konkurenčnost športne panoge (obseg tekmovalnega sistema na nivoju članskih ekip):

- a) podskupina TK (kolektivne ŠP)
 - štiri lige ali več 10 točk
 - tri lige 7 točk
 - dve ligi 5 točk
 - ena liga 3 točk
 - regijska liga 1 točka
- b) podskupina TI (individualne ŠP)
 - individualna DP 3 točke

Pomen v lokalnem okolju:

- a) število let delovanja izvajalca
 - več kot 30 let 4 točk
 - 10 do 30 let 2 točke
 - do 10 let 1 točka
- b) število članov društva s plačano članarino
 - več kot 50 5 točk
 - 30 do 50 3 točk
 - do 30 1 točka

Razširjenost športne panoge (število registriranih športnikov znotraj NPŠZ):

- 3000 in več 5 točk
- 1000 do 2999 3 točke
- do 999 1 točka

Uspešnost (rang tekmovalja članskih ekip in posameznikov):

- a) podskupina TK (kolektivne ŠP)
 - prva državna liga 10 točk
 - druga državna liga 8 točk
 - tretja državna liga 5 točk
 - nižje lige 2 točki
- b) podskupina TI (individualne ŠP)
 - državni rang 2 točki
 - nižji rang 1 točk

Na osnovi seštevka točk po kriterijih se izvajalci razvrstijo v 4. razrede. Razredi se med seboj razlikujejo po višini financiranja, kar se ovrednoti s korekcijskimi faktorji:

razred: korekcijski faktor (KF):

T1 – 32 točk in več	2,5
T2 – 22 do 31 točk	1,5
T3 – 13 do 21 točk	1,2
T4 – do 12 točk	1,0

Znotraj skupine T (tekmovalni športni programi) se za programe športne vzgoje otrok in mladine usmerjenih v kakovostni in vrhunski šport, programe kakovostnega in vrhunskega športa in športa invalidov določi število športnikov v vadbeni skupini za individualne in kolektivne športne panoge in sicer:

- c) individualne panoge 8 – 10 članov
- d) kolektivne panoge 12 – 16 članov.

V primeru, da vadbena skupina ne doseže spodnje meje števila vadečih za formiranje skupine, se izvede združevanje dveh ali več skupin oz. se prizna ena skupina, ki pa se ovrednoti sorazmerno glede na določeno število športnikov v skupini.

Iz LPŠ se lahko sofinancirajo le tiste vadbene skupine iz kolektivnih športnih panog, ki v športni program vključujejo najmanj 50 % udeležencev, ki imajo stalno prebivališče v občini. Za udeležence vadbenih skupin v individualnih športnih panogah pa se štejejo samo udeleženci, ki imajo stalno prebivališče v občini.

Znotraj skupine NT (netekmovalni športni programi) se izvajalce razvrsti v 2. razrede glede na število točk, upoštevajoč naslednje kriterije:

- a) cena programa za udeležence
- b) kompetentnost strokovnih delavcev
- c) število vadečih

Cena športnega programa (povprečna cena):

- brezplačno 2 točki
- plačljivo 1 točka

Kompetentnost strokovnega kadra (kompetentnost glavnega vodje športnih programov oz. vodje posameznega programa):

- izobražen 3 točke
- usposobljen 2 točki
- brez 1 točka

Število vključenih v programe:

- čez 100 3 točke
- 20 do 99 2 točki
- do 19 1 točka

Na osnovi seštevka točk po kriterijih se izvajalci razvrstijo v 2. razrede. Razredi se med seboj razlikujejo po višini financiranja, kar se ovrednoti s korekcijskimi faktorji:

razred:	korekcijski faktor (KF):
NT3 – 6 in več točk	1,2
NT4 – do 5 točk	1,0

Iz LPŠ se lahko sofinancirajo le tiste kolektivne vadbene skupine, ki v športni program vključujejo najmanj 50 % udeležencev, ki imajo stalno prebivališče v občini, za udeležence individualne športne vadbe pa se štejejo samo udeleženci, ki imajo stalno prebivališče v občini.

Izvajalci, razvrščeni v skupino T (tekmovalni športni programi) lahko izvajajo tudi športne programe, ki jih izvajajo izvajalci razvrščeni v skupino NT (netekmovalni športni programi). V tem primeru se za izvajalce, razvrščene v skupino T za izvajanje teh programov uporablja korekcijski faktor 1,0.

III. VREDNOTENJE PROGRAMOV ŠPORTA

1. ŠPORTNI PROGRAMI

Posamezne oblike športa imajo različne cilje in so prilagojene različnim skupinam ljudi, njihovim sposobnostim, znanju, motivaciji in starosti. Športni programi so najbolj opazen del športa in predstavljajo praviloma strokovno organizirano in vodeno letošnje športno vadbo.

1.1 Prostočasna športna vzgoja otrok in mladine, prostočasna športna vzgoja otrok s posebnimi potrebami, obštudijska športna dejavnost.

Prostočasna športna vzgoja otrok in mladine in prostočasna športna vzgoja otrok s posebnimi potrebami in obštudijska športna dejavnost predstavlja širok spekter športnih dejavnosti za populacijo od predšolskega do vključno študijskega obdobja. Vrednotijo se organizirane oblike športne dejavnosti netekmovalnega značaja za otroke in mladino, ki nadgrajujejo šolsko športno vzgojo, so vzgojno naravnane in niso del uradnih tekmovalnih sistemov NPŠZ.

1.1.1 Promocijski športni programi

Med promocijske športne programe, ki se pretežno izvajajo v vzgojno izobraževalnih zavodih, prištevamo: Mali sonček (MS), Ciciban planinec (CP), Zlati sonček (ZS), Naučimo se plavati (NSP), Krpan (KRP) in Mladi planinec (MP).

Če se programi izvajajo v okviru obveznega učnega procesa niso predmet sofinanciranja po LPŠ občine.

Sofinancirajo se materialni stroški programa.

Vrednotenje:

- promocijski športni programi (predšolski) 1 točka/udeleženca
- promocijski športni programi (šoloobvezni) 1 točka/udeleženca

1.1.2 Šolska športna tekmovanja

Šolska športna tekmovanja, ki se izključno izvajajo v vzgojnoizobraževalnih zavodih, predstavljajo izpeljavo tekmovanj na lokalni ravni in udeležbo šolskih športnih ekip na organiziranih tekmovanjih v razpisanih športnih panogah od regijske do državne ravni.

Sofinancirajo se materialni stroški izpeljave tekmovanj in udeležbe na tekmovanjih.

Vrednotenje:

- šolska športna tekmovanja (šoloobvezni do 15 let) 1 točka/udeleženca
- šolska športna tekmovanja (mladina do 19 let) 1 točka/udeleženca

1.1.3 Celoletni športni programi

Celoletni športni programi prostočasne športne vzgoje otrok in mladine potekajo najmanj 30 tednov v letu. Vrednoti se programe izvajalcev, katerih vsebina se nanaša na različne gibalne dejavnosti in programe v posameznih športnih panogah, ki ne izpolnjujejo pogojev za vključitev v program športne vzgoje otrok in mladine, usmerjene v kakovostni in vrhunski šport.

Iz LPŠ se lahko v šolah sofinancirajo le tisti programi splošne prostočasne športne vzgoje otrok in mladine, ki nadgrajujejo program šolskih športnih interesnih dejavnosti (npr. dodatna vadba v šolskih športnih objektih, ki jo skupaj organizirata šola in lokalno športno društvo).

Sofinancirajo se stroški objekta in strokovnega kadra.

Vrednotenje:

- celoletni športni programi (predšolski) 50 točk/skupino
- celoletni športni programi (šoloobvezni do 15 let) 70 točk/skupino
- celoletni športni programi (mladina do 19 let) 90 točk/skupino
- celoletni občudijski športni programi 50 točk/skupino

1.1.4 Občasni športni programi

Programi v času počitnic in pouka prostih dni praviloma predstavljajo športne dejavnosti v skrajšanem obsegu (tečaji, tabori, projekti), ki jih ponujajo različni izvajalci v minimalnem trajanju vsaj 5 dni.

Sofinancirajo se materialni stroški in strokovni kader.

Vrednotenje:

- občasni športni programi (predšolski) 10 točk/skupino
- občasni športni programi (šoloobvezni do 15 let) 10 točk/skupino

1.2 Športna vzgoja otrok in mladine usmerjene v kakovostni in vrhunski šport

Športna vzgoja otrok in mladine usmerjene v kakovostni in vrhunski šport predstavlja širok spekter programov za otroke in mladino, ki se s športom ukvarjajo zaradi doseganja vrhunskih športnih rezultatov. Programi vključujejo načrtno skrb za mlade športnike, zato morajo izvajalci izpolnjevati prostorske, kadrovske in druge zahteve NPŠZ.

1.2.1. Občinske panožne športne šole

Občinska panožna športna šola je občinski projekt na področju športne vzgoje otrok in mladine, usmerjenih v kakovostni in vrhunski šport, ki se lahko organizira v športnih društvih z ustrezno izoblikovano tekmovalno piramido in managementom strokovnih/upravljaljskih nalog. Naziv občinske panožne športne šole izvajalec LPŠ pridobi, če v programih športne vzgoje otrok in mladine usmerjenih v KŠ in VŠ izpolnjuje naslednje pogoje:

- ima tekmovalce v vseh starostnih kategorijah uradnega tekmovalnega sistema NPŠZ, potrjenega s strani OKS-ZŠZ,
- ima v športnih programih udeležene kategorizirane športnike (PR, MLR).

Za izvedbo občinskih panožnih športnih šol se lahko zagotovijo sredstva iz LPŠ na državnem nivoju, lahko pa tudi občina sama razpiše projekt in zagotovi sredstva v okviru LPŠ.

V kolikor občinske panožne športne šole postanejo predmet sofinanciranja na lokalni ravni, se Merila za vrednotenje panožnih športnih šol na lokalni ravni in višino proračunskih sredstev opredeli z LPŠ za leto, za katerega se LPŠ sprejema.

1.2.2. Celoletni programi športne vzgoje otrok in mladine usmerjene v kakovostni in vrhunski šport

Programi športne vzgoje otrok in mladine usmerjeni v kakovostni in vrhunski šport so sestavni del športnih programov v okoljih, kjer (še) niso vzpostavljene občinske panožne športne šole.

Sofinancirajo se materialni stroški in strokovni kader.

Vrednotenje:

- pripravljalni programi vadbe (6-13 let) 200 točk/skupino
- tekmovalni programi vadbe - kolektivne (14 - 22 let) 200 točk/skupino
- tekmovalni programi vadbe - individualne (14 - 22 let) 150 točk/skupino

1.2.3. Programi dodatne športne vadbe otrok in mladine usmerjene v kakovostni in vrhunski šport

Mladi športniki usmerjeni v kakovostni in vrhunski šport lahko s kakovostnim delom in rezultati v skladu s Pogoji, pravili in kriteriji za registriranje in kategoriziranje športnikov dosežejo status športnika mladinskega razreda (MLR) ali perspektivnega razreda (PR). S tem pridobijo bonus točke za programe dodatne športne vadbe, ki pa se vrednotijo le pod pogojem, da je kategorizacija navedena v objavi OKS-ZŠZ in je športnik naveden kot član društva s sedežem v občini in ima stalno prebivališče v občini. Praviloma se status kategoriziranega športnika MLR ali PR lahko doseže po dopolnjenem 14-tem letu starosti.

Sofinancirajo se materialni stroški in strokovni kader.

Vrednotenje:

- programi dodatne športne vadbe (kategorizacija MLR in PR) 40 točk/udeleženca

1.2.4. Občasni športni programi športne vzgoje otrok in mladine usmerjene v kakovostni in vrhunski šport

Naši mladi športniki in športnice se vključujejo tudi v državna in pokalna tekmovanja ter turnirje za uvrstitve na rang lestvicah v individualnih in kolektivnih panogah, ki niso enaka ligaškimi tekmovanjem, saj gre običajno za enkratna tekmovanja, v pokalnih tekmovanjih je običajen sistem na izpadanje (1 krog sta ena ali dve tekmi), uradnih turnirjev panožne zveze za uvrščanje na letni rang lestvici pa je lahko tudi več. Nekatere športne panoge imajo tudi predtekmovanja za uvrstitev na državna prvenstva, nekatere pa ne, kar je v našem predlogu tudi upoštevano.

Sofinancirajo se materialni stroški.

Vrednotenje:

- udeležba ne enkratnih tekmovanjih (državna prvenstva, uradni rang turnirji, pokalne tekme) 5 točk/skupino

1.3 Kakovostni šport

V skupino kakovostnega športa prištevamo športnike in športne ekipe, ki ne izpolnjujejo pogojev za pridobitev statusa vrhunškega športnika, nastopajo na mednarodnih tekmovanjih, v uradnih tekmovalnih sistemih NPŠZ do naslova državnega prvaka, ki jih potrdi OKS-ZŠZ in so registrirani skladno s pogoji NPŠZ ter OKS-ZŠZ.

1.3.1 Celoletni programi kakovostnega športa

Kakovostni šport je pomembna vez med tekmovalnimi programi športne vzgoje otrok in mladine, usmerjenih v kakovostni in vrhunski šport, ter vrhunškega športa, saj vključujejo večje število športnikov in strokovnega kadra, kar omogoča vzpostavitev konkurenčnega okolja znotraj posameznih športnih panog na nacionalni ravni.

Sofinancirajo se stroški objekta in materialni stroški.

Vrednotenje:

- tekmovalni programi vadbe – kolektivne 250 točk/skupino
- tekmovalni programi vadbe - individualne 200 točk/skupino

1.3.2 Programi dodatne športne vadbe kakovostnega športa

Športniki v kakovostnem športu lahko s kvalitetnim delom in rezultati v skladu s Pogoji, pravili in kriteriji za registriranje in kategoriziranje športnikov dosežejo status športnika državnega razreda (DR). S tem pridobijo bonus točke za programe dodatne športne vadbe, ki pa se vrednotijo le pod pogojem, da je kategorizacija navedena v zadnji objavi OKS-ZŠZ pred sprejemom letnega programa športa in je športnik naveden kot član društva s sedežem v občini in ima stalno prebivališče v občini.

Sofinancirajo se materialni stroški in strokovni kader.

Vrednotenje:

- programi dodatne športne vadbe (kategorizacija DR) 40 točk/udeleženca

1.3.3 Občasni športni programi kakovostnega športa

Naši športniki in športnice se vključujejo tudi v državna in pokalna tekmovanja ter turnirje za uvrstitve na rang lestvicah v individualnih in kolektivnih panogah, ki niso enaka ligaškimi tekmovanjem, saj gre običajno za enkratna tekmovanja, v pokalnih tekmovanjih je običajen sistem na izpadanje (1 krog sta ena ali dve tekmi - vrednoti se en krog), uradnih turnirjev panožnih

zvez za uvrščanje na letni rang lestvici pa je tudi lahko več. Nekatere športne panoge imajo tudi predtekmovanja za uvrstitev na državna prvenstva, nekatere pa ne.
Sofinancirajo se materialni stroški.

Vrednotenje:

- udeležba ne enkratnih tekmovanjih (državna prvenstva, uradni rang turnirji, pokalne tekme) 5 točk/skupino

1.4 Vrhunski šport

Vrhunski šport predstavlja programe priprav in tekmovanj vrhunskih športnikov, ki so v skladu s Pogoji, pravili in kriteriji za registriranje in kategoriziranje športnikov v Republiki Sloveniji v zadnji objavi OKS-ZSZ pred sprejemom letnega programa športa navedeni kot člani športnega društva s sedežem v občini in imajo stalno prebivališče v občini in so s svojimi športnimi dosežki dosegli naziv športnika mednarodnega (MR), svetovnega (SR) ali olimpijskega razreda (OR).

1.4.1 Programi vrhunškega športa

Osnovni cilj teh dodatnih programov je vrhunski športni dosežek.
Sofinancirajo se materialni stroški.

Vrednotenje:

- programi športne vadbe vrhunškega športa (kategorizacije MR SR, OR) 100 točk/udeleženca.

1.5. Šport invalidov

Šport invalidov v svojih pojavnih oblikah predstavlja pomembne psihosocialne (rehabilitacija, vključenost v družbo) kot tudi športne učinke (športna rekreacija, tekmovanja, paraolimpijski športi).

1.5.1 Pilotski programi povezovanja športnih in invalidskih društev ter zvez

Osnovni cilj je invalidom omogočiti enakovredno sodelovanje pri prostočasnih športnih dejavnostih, zato se z različnimi programi spodbuja povezovanje športnih aktivnosti med športnimi, invalidskimi in dobrodelnimi društvi ter zvezami. Celoletni športni programi potekajo najmanj 30 tednov v letu oziroma 60 ur letno.
Sofinancirajo se stroški objekta in strokovnega kadra.

Vrednotenje:

- celoletni programi športne vadbe invalidov 200 točk/skupino
- občasni programi športne vadbe invalidov 50 točk/skupino

1.5.2 Državna prvenstva športa invalidov

V kolikor državna prvenstva invalidov postanejo predmet sofinanciranja na lokalni ravni, se Merila za vrednotenje državnih prvenstev športnikov invalidov na lokalni ravni in višino proračunskih sredstev opredeli z LPŠ za leto, za katerega se LPŠ sprejema.

1.5.3 Programi vrhunskih športnikov invalidov

Programi vrhunskih športnikov invalidov se vrednotijo na enak način kot programi vrhunskih športnikov.

1.6 Športna rekreacija

Športna rekreacija predstavlja smiselno nadaljevanje obvezne in prostočasne športne vzgoje otrok in mladine, športne vzgoje otrok s posebnimi potrebami, občudijskih športnih dejavnosti in tekmovalnega športa. Športna rekreacija je zbir raznovrstnih športnih dejavnosti odraslih vseh starosti (nad 18 let) in družin s ciljem aktivne in koristne izrabe človekovega prostega časa (druženje, zabava), ohranjanja zdravja in dobrega počutja ter udeležbe na rekreativnih tekmovanjih.

1.6.1 Celoletni športnorekreativni programi

Celoletni programi športne rekreacije potekajo najmanj 30 tednov v letu oziroma največ 60 ur letno ter predstavljajo najširšo in najpestrejšo izbiro organizirane športne vadbe netekmovalnega značaja.

Sofinancirajo se stroški objekta in strokovnega kadra.

Vrednotenje:

- celoletni programi športne vadbe - kolektivne 20 točk/skupino
- celoletni programi športne vadbe - individualne 0,2 točke/udeleženca
- občasni programi športne vadbe - kolektivne 5 točk/skupino
- občasni programi športne vadbe - individualne 0,1 točke/udeleženca

1.6.1 Množične delavske športne prireditve

V kolikor množične delavske športne prireditve postanejo predmet sofinanciranja na lokalni ravni, se Merila za vrednotenje množičnih delavskih športnih prireditev na lokalni ravni in višino proračunskih sredstev opredeli z LPŠ za leto, za katerega se LPŠ sprejema.

1.6.1 Področni centri gibanja za zdravje

Predstavljajo pilotsko povezovanje zdravstvenih in športnih organizacij pri izvajanju programov športne rekreacije.

V kolikor področni centri gibanja za zdravje postanejo predmet sofinanciranja na lokalni ravni, se Merila za vrednotenje področnih centrov gibanja za zdravje na lokalni ravni in višino proračunskih sredstev opredeli z LPŠ za leto, za katerega se LPŠ sprejema.

1.7 Šport starejših

Šport starejših predstavlja športno rekreativno dejavnost odraslih ljudi nad doseženim 65. letom starosti in razširjenih družin. Pod pojmom »razširjena družina« razumemo »zvezo« starejših oseb in vnukov, s čemer želimo spodbuditi medgeneracijsko sodelovanje skozi šport.

1.7.1 Skupinska gibalna vadba starejših in istočasna športna vadba za razširjene družine

Celoletni programi skupinske gibalne vadbe starejših ter programi istočasne športne vadbe razširjenih družin potekajo najmanj 30 tednov v letu oziroma 60 ur letno in predstavljajo različne oblike celoletne gibalne vadbe. Programi potekajo na površinah v naravi in urbanem okolju.

Sofinancirajo se stroški objekta in strokovnega kadra.

Vrednotenje:

- celoletni programi športne vadbe - kolektivne 20 točk/skupino
- celoletni programi športne vadbe - individualne 0,2 točke/udeleženca
- občasni programi športne vadbe - kolektivne 5 točk/skupino
- občasni programi športne vadbe - individualne 0,1 točke/udeleženca

1.7.2 Športno družabne medgeneracijske prireditve

Sofinancirajo se materialni stroški.

Vrednotenje:

- športno družabna prireditev do 50 ljudi 20 točk/prireditev
- športno družabna prireditev nad 50 ljudi 40 točk/prireditev

2. RAZVOJNE DEJAVNOSTI V ŠPORTU

Razvojne dejavnosti prvenstveno predstavljajo medsebojno prepletene strokovne naloge, ki nepogrešljivo podpirajo vsa ostala področja športa.

2.1 Usposabljanje in izpopolnjevanje strokovnih kadrov v športu

Kakovostni strokovni kadri v športu so ključ razvoja in uspešnosti. Programi izobraževanja (univerzitetni in visokošolski) so v domeni izobraževalnega sistema, medtem ko programe usposabljanja in izpopolnjevanja, ki so verificirani pri Komisiji za akreditacijo programov usposabljanj na področju športa in sprejeti s strani resornega ministra, izvajajo v NPŠZ v skladu s Pravilnikom o usposabljanju strokovnih delavcev v športu.

Sofinancirajo se materialni stroški.

Vrednotenje:

- izpopolnjevanje (licenciranje) 10 točk/udeleženca
- usposabljanja (1. stopnja) 20 točk/udeleženca
- usposabljanja (2. stopnja) 30 točk/udeleženca

3. ORGANIZIRANOST V ŠPORTU

Športna društva kot interesna in prostovoljna združenja občanov, kjer le-ti v dobršni meri s prostovoljnim delom uveljavljajo svoje interese, so temelj slovenskega modela športa. Športna društva in njihova združenja predstavljajo osnovo za obstoj in razvoj vseh pojavnih oblik športa.

3.1 Delovanje športnih organizacij

Področje obsega delovanje društev in njihovih zvez na lokalni ravni, kar zaradi ohranjanja osnovne organizacijske infrastrukture športa predstavlja javni interes, zato je pomemben segment LPŠ.

3.1.1 Delovanje športnih društev

Sofinancirajo se materialni stroški.

Vrednotenje:

- članstvo s plačano članarino 1 točka/člana
- registrirani tekmovalci 1 točka/tekmovalca
- članstvo v OŠZ 10 točk
- društvo v javnem interesu 10 točk

3.1.1 Delovanje občinske športne zveze

Občinske športne zveze (OŠZ) so reprezentativni predstavniki civilne športne družbe na lokalni ravni. Občina sofinancira redno delo športnih zvez, ki združujejo športna društva v občini.

Sofinancirajo se materialni stroški.

Vrednotenje:

- število včlanjenih društev - do 19 150 točk
- število včlanjenih društev - 20 in več 250 točk

4. ŠPORTNE PRIREDITVE IN PROMOCIJA ŠPORTA

Športne prireditve so osrednji dogodek organizacijske kulture športa z vplivom na promocijo okolja. Kjer potekajo, imajo velik vpliv na razvoj turizma, gospodarstva in pomen za razvoj in negovanje športne kulture.

4.1 Velike mednarodne športne prireditve

Merila (sistem točkovanja) ne urejajo načina in višine vrednotenja/sofinanciranja področja velikih mednarodnih športnih prireditev (olimpijske igre, svetovna in evropska prvenstva, sredozemske igre, univerzijade...). Sredstva lokalne skupnosti se za takšne projekte v primeru uspešne kandidature za organizacijo in izvedbo zagotovijo v posebnih proračunskih virih.

4.2 Druge športne prireditve

Med druge športne prireditve prištevamo tekmovanja na državnem nivoju, množične športne prireditve in druge športne prireditve lokalnega pomena, ki upoštevajo trajnostne kriterije in so usmerjene k povečanju števila športno dejavnega prebivalstva.

Športne prireditve so osrednji dogodek organizacijske kulture športa z vplivom na promocijo okolja, kjer potekajo, imajo vpliv na razvoj turizma ter gospodarstva in pomen za razvoj in negovanje športne kulture. Organizacija in udeležba na uradnih tekmah v okviru tekmovanj NPŠZ (državna prvenstva, ligaška in pokalna tekmovanja) niso predmet financiranja v okviru tega področja LPŠ.

Sofinancirajo se materialni stroški.

Vrednotenje:

- a) ligaška tekmovanja
 - ligaško tekmovanje v kolektivnih športih v prvi državni ligi oz. nižji ligi, ki se odvija na območju celotne države ali mednarodno (celoletno) 100 točk
- b) ligaška tekmovanja
 - prireditve občinskega pomena – do 30 udeležencev 20 točk
 - prireditve občinskega pomena – 31 do 100 udeležencev 40 točk
 - prireditve občinskega pomena – čez 100 udeležencev 60 točk
 - prireditve regijskega pomena – do 30 udeležencev 25 točk
 - prireditve regijskega pomena – 31 do 100 udeležencev 45 točk
 - prireditve regijskega pomena – čez 100 udeležencev 65 točk
 - prireditve državnega pomena – do 30 udeležencev 30 točk
 - prireditve državnega pomena – 31 do 100 udeležencev 50 točk
 - prireditve državnega pomena – čez 100 udeležencev 70 točk
 - prireditve mednarodnega pomena – do 30 udeležencev 40 točk
 - prireditve mednarodnega pomena – 31 do 100 udeležencev 60 točk
 - prireditve mednarodnega pomena – čez 100 udeležencev 80 točk
 - tradicija prireditve – do 10 let 5 točk
 - tradicija prireditve – več kot 10 let 10 točk

5. ŠPORTNI OBJEKTI IN POVRŠINE ZA ŠPORT V NARAVI

Učinkovita in dostopna mreža kakovostnih športnih objektov in površin za šport je pomemben dejavnik športnega udejstvovanja. Sofinanciranje področja sicer je v domeni lokalne skupnosti, vendar ni predmet vrednotenja po sistemu točkovanja niti izbora izvajalcev na osnovi javnega razpisa za sofinanciranje programov športa.

Sredstva lokalne skupnosti se za to področje zagotavljajo v posebnih proračunskih postavkah, izvajalci pa izberejo po postopkih, ki urejajo to področje.

Prav tako se na posebni proračunski postavki zagotovijo sredstva za sofinanciranje najema telovadnice in presostatične hale pri OŠ Beltinci. Ta sredstva se izvajalcem športnih programov posredno razdelijo v deležu, ki se določi na podlagi obsega števila ur najema, cene ur najema in deleža sofinanciranja s strani lokalne skupnosti.

Sredstev za sofinanciranje najema telovadnice in presostatične hale se nakažejo upravljavcem objektov na podlagi predloženih računov za najem, ob upoštevanju višine sofinanciranja.

Višina sofinanciranja:

- c) vadbenim skupinam, ki vključujejo športnike starosti do 15 leta se sofinancira 75 % stroškov najema telovadnice in presostatične hale
- d) vadbenim skupinam, ki vključujejo športnike starosti nad 15 let se sofinancira 50 % stroškov najema telovadnice in presostatične hale.

252. Sklep o lokacijski preveritvi na območju poslovno – transportne cone v Lipovcih ob avtocesti (Identifikacijska številka lokacijske preveritve v zbirki prostorskih aktov: 2190), ki se ureja z Odlokom o prostorskih ureditvenih pogojih za območje Občine Beltinci (Uradni list RS, št. 40/01, 41/03, 47/05, 78/05, 102/09, 43/11, 75/11, 37/13, 11/15 in 47/17)

Identifikacijska številka v zbirki prostorskih aktov: 2190.
Številka: 032-02/2021-18-199/VII
Datum: 18.03.2021

Občina Beltinci
Marko Virag, župan

Na podlagi druge alineje 127. člena ter 129. in 131. člena Zakona o urejanju prostora (Uradni list RS, št. 61/17) ter 19. člena Statuta Občine Beltinci (Uradno glasilo slovenskih občin, št. 47/19), je Občinski svet Občine Beltinci na 18. redni seji dne 18.03.2021 sprejel

OBČINA CERKLJE NA GORENJSKEM

253. Dopolnitev Statuta Občine Cerklje na Gorenjskem

Na podlagi 29. in 36. člena Zakona o lokalni samoupravi (Uradni list RS, št. 94/07 – uradno prečiščeno besedilo, 76/08, 79/09, 51/10, 40/12 – ZUJF, 14/15 – ZUUJFO, 11/18 – ZSPDSLS-1, 30/18, 61/20 – ZIUZEOP-A in 80/20 – ZIUOOPE) ter 16. in 103. člena Statuta Občine Cerklje na Gorenjskem (Uradni vestnik Občine Cerklje na Gorenjskem, št. 7/2016) je Občinski svet Občine Cerklje na Gorenjskem na 15. redni seji dne 24. 3. 2021 sprejel

DOPOLNITEV STATUTA OBČINE CERKLJE NA GORENJSKEM

SKLEP

**O LOKACIJSKI PREVERITVI NA
OBMOČJU POSLOVNO – TRANSPORTNE CONE V
LIPOVCIH OB AVTOCESTI
(IDENTIFIKACIJSKA ŠTEVILKA LOKACIJSKE
PREVERITVE V ZBIRKI PROSTORSKIH AKTOV:
2190), KI SE UREJA Z ODLOKOM O PROSTORSKIH
UREDITVENIH POGOJIH ZA OBMOČJE OBČINE
BELTINCI (URADNI LIST RS, ŠT. 40/01, 41/03, 47/05,
78/05, 102/09, 43/11, 75/11, 37/13, 11/15 IN 47/17)**

1. člen

S tem sklepom se potrdi lokacijska preveritev, ki se nanaša na parcelo št. 2880/4, k.o. 133 – Lipovci. Območje lokacijske preveritve se ureja z Odlokom o prostorskih ureditvenih pogojih za območje Občine Beltinci (Uradni list RS, št. 40/01, 41/03, 47/05, 78/05, 102/09, 43/11, 75/11, 37/13, 11/15 in 47/17) - v nadaljnjem besedilu: PUP.

2. člen

Na območju lokacijske preveritve iz prejšnjega člena se dopusti individualno odstopanje od prostorskih izvedbenih pogojev iz 15. člena PUP tako, da se na koncu člena doda besedilo, ki se glasi:

3. Na parceli št. 2880/4 k.o. 133 – Lipovci je dopustna gradnja upravne stavbe s parkirišči in cestnega priključka na javno cesto na parceli št. 2880/4, k.o. Lipovci, na kateri še ni urejena vsa minimalna komunalna oprema (oskrba s pitno vodo, električno energijo, odvajanje odpadnih voda) in dostop do javne ceste oziroma parcele št. 2878/4 k.o. Lipovci preko sosednje parcele št. 2880/3 k.o. Lipovci.

3. člen

Ta sklep se objavi v Uradnem glasilu slovenskih občin in začne veljati naslednji dan po objavi.

1. člen

V Statutu Občine Cerklje na Gorenjskem (Uradno glasilo slovenskih občin, št. 7/2016) se besedilo 2. odstavka 30. člena dopolni tako, da se za peto alinejo doda nova šesta alineja, ki se glasi:

»• sprejema splošne akte, ki urejajo delovanje občinske uprave in njeno poslovanje,«.

Ostale alineje se preštevilčijo.

2. člen

Dopolnitev se objavi v Uradnem glasilu slovenskih občin in začne veljati naslednji dan po objavi.

Številka: 007-06/2016-04
Datum: 24. 3. 2021

Občina Cerklje na Gorenjskem
Franc Čebulj, l.r., župan

254. Odlok o rebalansu proračuna Občine Cerklje na Gorenjskem za leto 2021

Na podlagi 29. člena Zakona o lokalni samoupravi (Uradni list RS, št. 94/07 – uradno prečiščeno besedilo, 76/08, 79/09, 51/10, 40/12 – ZUJF, 14/15 – ZUUJFO, 11/18 – ZSPDSLS-1 in 30/18), 29. člena Zakona o javnih financah (Uradni list RS, št. 11/11 – uradno prečiščeno besedilo, 14/13 – popr., 101/13, 55/15 – ZFisP, 96/15 – ZIPRS1617 in 13/18) in Statuta Občine Cerklje na Gorenjskem (Uradni vestnik Občine Cerklje na Gorenjskem, št. 7/2016) je Občinski svet Občine Cerklje na Gorenjskem na 15. redni seji dne 24. 3. 2021 sprejel

**ODLOK
O REBALANSU PRORAČUNA
OBČINE CERKLJE NA GORENJSKEM ZA LETO 2021**
1. člen

V 2. členu Odloka o proračunu Občine Cerklje na Gorenjskem za leto 2021 (Uradno glasilo slovenskih občin številka 1/2021), se splošni del proračuna na ravni podskupin kontov določi v naslednjih zneskih:

Rebalans proračuna I.

A. BILANCA PRIHODKOV IN ODHODKOV		
Skupina/podskupina kontov		v €
	I. SKUPAJ PRIHODKI (70+71+72+73+74)	11.224.121
	TEKOČI PRIHODKI (70+71)	8.156.171
70	DAVČNI PRIHODKI	6.772.396
	700 Davki na dohodek in dobiček	5.031.247
	703 Davki na premoženje	1.326.720
	704 Domači davki na blago in storitve	349.429
	706 Drugi davki in prispevki	65.000
71	NEDAVČNI PRIHODKI	1.383.775
	710 Udeležba na dobičku in dohodki od premoženja	616.048
	711 Takse in pristojbine	14.736
	712 Denarne kazni	166.150
	713 Prihodki od prodaje blaga in storitev	23.000
	714 Drugi nedavčni prihodki	563.841
72	KAPITALSKI PRIHODKI	832.000
	720 Prihodki od prodaje osnovnih sredstev	182.000
	722 Prihodki od prodaje zemljišč in nematerialnega premoženja	650.000
74	TRANSFERNI PRIHODKI	2.235.950
	740 Transferni prihodki iz drugih javnofinančnih institucij	1.051.816
	741 Prejeta sredstva iz državnega proračuna iz sredstev proračuna Evropske unije	1.184.134
	II. SKUPAJ ODHODKI (40+41+42+43)	18.158.991
40	TEKOČI ODHODKI	3.109.666
	400 Plače in drugi izdatki zaposlenim	538.089
	401 Prispevki delodajalcev za socialno varnost	75.100
	402 Izdatki za blago in storitve	2.405.147
	409 Rezerve	91.330
41	TEKOČI TRANSFERI	2.755.753
	410 Subvencije	182.000
	411 Transferi posameznikom in gospodinjstvom	1.751.852
	412 Transferi neprofitnim organizacijam in ustanovam	456.750
	413 Drugi tekoči domači transferi	365.151
42	INVESTICIJSKI ODHODKI	11.991.572
	420 Nakup in gradnja osnovnih sredstev	11.991.572
43	INVESTICIJSKI TRANSFERI	302.000
	431 Investicijski transferi pravnim in fizičnim osebam, ki niso proračunski uporabniki	302.000
	III. PRORAČUNSKI PRESEŽEK	
	(PRORAČUNSKI PRIMANJKLJAJ) (I.-II.)	-6.934.870
B. RAČUN FINANČNIH TERJATEV IN NALOŽB		
Skupina/Podskupina kontov		
	IV. PREJETA VRAČILA DANIH POSOJIL IN KAPITALSKIH DELEŽEV (750+751+752)	217.620
75	PREJETA VRAČILA DANIH POSOJIL IN PRODAJA KAPITALSKIH DELEŽEV	217.620
	751 Prodaja kapitalskih deležev	217.620
	V. DANA POSOJILA IN POVEČANJE KAPITALSKIH DELEŽEV (440+441+442+443)	0
	VI. PREJETA MINUS DANA POSOJILA	0
	IN SPREMEMBE KAPITALSKIH DELEŽEV (IV.-V.)	217.620
C. RAČUN FINANCIRANJA		
Skupina/Podskupina kontov		
	VII. ZADOLŽEVANJE (500)	3.300.000
50	ZADOLŽEVANJE	3.300.000
	500 Domače zadolževanje	3.300.000
	VIII. ODPLAČILA DOLGA (550)	0
	IX. SPREMEMBA STANJA SREDSTEV NA RAČUNIH (I.+IV.+VII.-II.-V.-VIII.)	-3.417.250
	X. NETO ZADOLŽEVANJE (VII.-VIII.)	3.300.000

XI. NETO FINANCIRANJE (VI+VII.-VIII.-IX.)	6.934.870
Stanje na računu preteklega leta 31.12.	3.417.250

2. člen

Po uveljavitvi tega Odloka o rebalansu proračuna Občine Cerklje na Gorenjskem za leto 2021 je osnova za prerezporejanje pravic porabe sprejeti Odlok o rebalansu proračuna Občine Cerklje na Gorenjskem za leto 2021.

3. člen

Odlok o rebalansu proračuna Občine Cerklje na Gorenjskem za leto 2021 začne veljati naslednji dan po objavi v Uradnem glasilu slovenskih občin. Posebni del proračuna in načrt razvojnih programov se objavita na spletni strani občine.

Številka: 410-18/2020-49

Datum: 24. 3. 2021

Občina Cerklje na Gorenjskem
Franc Čebulj, l.r., župan

255. Sklep o izvzemu zemljišč iz javnega dobra

Na podlagi 29. člena Zakona o lokalni samoupravi (Uradni list RS, št. 94/07 – uradno prečiščeno besedilo, 76/08, 79/09, 51/10, 40/12 – ZUJF, 14/15 – ZUUJFO, 11/18 – ZSPDSLS-1, 30/18, 61/20 – ZIUZEOP-A in 80/20 – ZIUOOPE), 247. člen Zakona o urejanju prostora (Uradni list RS, št. 61/17), 7. člen Statuta občine Cerklje na Gorenjskem (Uradni vestnik Občine Cerklje na Gorenjskem, št. 7/2016) je Občinski svet Občine Cerklje na Gorenjskem na svoji 15. redni seji dne 24. 3. 2021 sprejel naslednji

SKLEP**O IZVZEMU ZEMLJIŠČ IZ JAVNEGA DOBRA****1.**

Občinski svet Občine Cerklje na Gorenjskem je odločil, da se iz javnega dobra izvzamejo naslednja zemljišča:

- katastrska občina 2079 ŠENTURŠKA GORA parcela 1887/2 (ID 5195845),
- katastrska občina 2079 ŠENTURŠKA GORA parcela 1887/7 (ID 7070572).

2.

Na zemljiščih iz 1. točke tega sklepa pridobi lastninsko pravico: Občina Cerklje na Gorenjskem, matična številka: 5874670000, Trg Davorina Jenka 13, 4207 Cerklje na Gorenjskem.

3.

Ta sklep se objavi v Uradnem glasilu slovenskih občin in začne veljati naslednji dan po objavi.

Številka: 7113-01/2018-39

Datum: 24. 3. 2021

Občina Cerklje na Gorenjskem
Franc Čebulj, l.r., župan

256. Sklep o razglasitvi zemljišča za grajeno javno dobro

Na podlagi 29. člena Zakona o lokalni samoupravi (Uradni list RS, št. 94/07 – uradno prečiščeno besedilo, 76/08, 79/09, 51/10, 40/12 – ZUJF, 14/15 – ZUUJFO, 11/18 – ZSPDSLS-1, 30/18, 61/20 – ZIUZEOP-A in 80/20 – ZIUOOPE), 245. člena Zakona o urejanju prostora (Uradni list RS, št. 61/17), 3. in 39. člena Zakona o cestah (Uradni list RS, št. 109/10, 48/12, 36/14 – odl. US, 46/15 in 10/18), 7. člena Statuta Občine Cerklje na Gorenjskem (Uradni vestnik Občine Cerklje na Gorenjskem, št. 7/2016) ter 2. in 5. člena Odloka o kategorizaciji občinskih cest v Občini Cerklje na Gorenjskem (Uradni vestnik Občina Cerklje, št. 4/2009, 3/2014, 2/2015, 1/2016, Uradno glasilo slovenskih občin, št. 66/2018) je Občinski svet Občine Cerklje na Gorenjskem na svoji 15. redni seji dne 24. 3. 2021 sprejel naslednji

SKLEP**O RAZGLASITVI ZEMLJIŠČA ZA GRAJENO JAVNO DOBRO****1.**

Status grajenega javnega dobra lokalnega pomena pridobi naslednje zemljišče:

1. katastrska občina 2079 ŠENTURŠKA GORA parcela 1145/5 (ID 1888203).

2.

Pri nepremičnini iz 1. točke tega sklepa se v zemljiški knjigi pri lastniku:

Občina Cerklje na Gorenjskem, Trg Davorina Jenka 13, 4207 Cerklje na Gorenjskem, matična številka: 5874670000, zaznamuje:

»grajeno javno dobro lokalnega pomena – občinska cesta«.

3.

Ta sklep se objavi v Uradnem glasilu slovenskih občin in začne veljati naslednji dan po objavi.

Številka: 7113-02/2018-33

Datum: 24. 3. 2021

Občina Cerklje na Gorenjskem
Franc Čebulj, l.r., župan

257. Sklep o izdaji soglasja k ceni socialnovarstvene storitve pomoč družini na domu v Občini Cerklje na Gorenjskem

Na podlagi 43., 99. in tretjega odstavka 101. člena Zakona o socialnem varstvu (Uradni list RS, št. 3/07 – uradno prečiščeno besedilo, 23/07 – popr., 41/07 – popr., 61/10 – ZSVarPre, 62/10 – ZUPJS, 57/12, 39/16, 52/16 – ZPPreb-1, 15/17 – DZ, 29/17, 54/17, 21/18 – ZNOrg, 31/18 – ZOA-A, 28/19 in 189/20 – ZFRO), 38. člena Pravilnika o metodologiji za oblikovanje cen socialno varstvenih storitev (Uradni list RS, št. 87/06, 127/06, 8/07, 51/08, 5/09 in 6/12), Pravilnika o standardih in normativih socialnovarstvenih storitev (Uradni list RS, št. 45/10, 28/11, 104/11, 111/13, 102/15, 76/17, 54/19 in 81/19) in 16. člena Statuta Občine Cerklje na Gorenjskem (Uradni vestnik Občine Cerklje na Gorenjskem, št. 7/16) je Občinski svet Občine Cerklje na Gorenjskem na 15. redni seji, dne 24. 3. 2021, sprejel

SKLEP
O IZDAJI SOGLASJA K CENI SOCIALNOVARSTVENE
STORITVE POMOČ DRUŽINI NA DOMU V OBČINI
CERKLJE NA GORENJSKEM

1. člen

Občinski svet Občine Cerklje na Gorenjskem daje soglasje k ceni socialnovarstvene storitve pomoč družini na domu v Občini Cerklje na Gorenjskem, ki jo je predlagal izvajalec storitve koncesionar Socialnovarstveni zavod Taber za obdobje enega leta.

2. člen

Višina ekonomske cene socialnovarstvene storitve pomoč družini na domu, subvencija občine in višina cena, ki jo prispevajo uporabniki storitve, znaša na efektivno uro:

v EUR na efektivno uro

	Ekonomska cena storitve	Občina Cerklje na Gorenjskem (subvencija)	Cena storitve za uporabnika (prispevek uporabnika)
Delavnik (ponedeljek-sobota)	20,10 EUR	13,45 EUR	6,68 EUR
Nedelja	25,79 EUR	17,12 EUR	8,67 EUR
Praznik	27,69 EUR	18,36 EUR	9,33 EUR

3. člen

Ta sklep začne veljati z dnem objave v Uradnem glasilu slovenskih občin in se uporablja se od 1. 6. 2021 dalje.

4. člen

Z dnem uporabe tega sklepa prenehata veljati Sklep o izdaji soglasja k ceni socialnovarstvene storitve pomoč družini na domu v Občini Cerklje na Gorenjskem na območju Občine Cerklje na Gorenjskem (Uradno glasilo slovenskih občin, št. 28/2020).

Številka: 122-05/2017-30

Datum: 24. 3. 2021

Občina Cerklje na Gorenjskem
Franc Čebulj, l.r., župan

OBČINA CIRKULANE**258. Letni program kulture v Občini Cirkulane za leto 2021**

Na podlagi 9. člena Zakona o uresničevanju javnega interesa za kulturo (Uradni list RS, št. 77/07 – uradno prečiščeno besedilo, 56/08, 4/10, 20/11, 111/13, 68/16, 61/17 in 21/18 – ZNOrg), Pravilnika o sofinanciranju programov na področju ljubiteljskih kulturnih dejavnosti v Občini Cirkulane (Uradno glasilo slovenskih občin, št. 26/07 (35/13-popr.)) in 15. člena Statuta Občine Cirkulane (Uradno glasilo slovenskih občin, št. 32/17) je občinski svet Občine Cirkulane na 16. redni seji dne 24. 3. 2021 sprejel

LETNI PROGRAM
KULTURE V OBČINI CIRKULANE
ZA LETO 2021

1.

Občinski svet Občine Cirkulane na podlagi zgoraj navedenih zakonskih podlag in v skladu z obveznostjo občine, da zagotavlja pogoje in sprejema ukrepe za uresničevanje javnega interesa na področju kulture na svojem območju, sprejema Letni program kulture v Občini Cirkulane za leto 2021. Na ta način v Občini Cirkulane zagotavlja pogoje za to, da občani Občine Cirkulane lahko uresničujejo svoj interes po lastni dejavnosti na področju kulture in svoj interes po dostopnosti do kulturnih dejavnosti v lastnem bivalnem okolju, z nosilci kulturnih dejavnosti v občini.

2.

Letni program kulture v Občini Cirkulane opredeljuje redno dejavnost in programe, ki se sofinancirajo s sredstvi občinskega proračuna ter višino in namen teh sredstev.

Kulturne dejavnosti so vse oblike ustvarjanja, posredovanja in varovanja kulturnih dobrin na področju nepremične in premične kulturne dediščine, besednih, uprizoritvenih, glasbenih, vizualnih, filmskih, avdiovizualnih in drugih umetnosti, ter novih medijev na področju založništva in knjižničarstva, kinematografije in na drugih področjih kulture.

Poleg zagotavljanja kulturnih dobrin občina uresničuje javni interes za kulturo tudi z vzdrževanjem javne in druge kulturne infrastrukture (investicije, vzdrževanje, kulturna dediščina,...).

3.

V proračunu občine Cirkulane za leto 2021 so sredstva za kulturo opredeljena v proračunski postavki 1803 – Programi v kulturi:

Zap. št.	N A M E N	Postavka v proračunu 2020	ZNESEK EUR
1	Knjižničarstvo in založništvo	18039001	27.706
2	Ljubiteljska kultura: - dotacije kulturnim društvom - Sklad RS za ljubiteljsko kulturo	18039003 180302 180303	12.500 1.210
3	Mediji in avdiovizualna kultura	18039004	10.600
SKUPAJ			52.016,00

Sredstva iz zgornje tabele so namenjena:

- sofinanciranju kulturnih društev in drugih neprofitnih organizacij,
- sofinanciranju javnih zavodov,
- sofinanciranju kulturnih programov in prireditev občinskega pomena.

4.

Pravico do sofinanciranja ljubiteljskih kulturnih dejavnosti in programov imajo prijavitelji, ki izpolnjujejo pogoje, zapisane v Pravilniku o sofinanciranju programov na področju ljubiteljskih kulturnih dejavnosti v Občini Cirkulane (Uradno glasilo slovenskih občin, št. 26/07 (35/13-popr.)).

5.

Iz sredstev za kulturo (iz tč. 3 Letnega programa kulture) se bodo sofinancirale naslednje kulturne vsebine:

- delovanje pevskih zborov,
- delovanje instrumentalne dejavnosti (tamburanje),
- delovanje folklorne dejavnosti,

- delovanje gledališke dejavnosti,
- organizacija ali prisotnost na prireditvah občinskega pomena,
- knjižnična dejavnost,
- mediji in avdiovizualna kultura,
- območna enota javnega sklada,
- drugi programi v kulturi.

6.

Delitev sredstev se bo izvajala na naslednji način:

- delitev sredstev za sofinanciranje redne ljubiteljske dejavnosti (ljubiteljska kultura) se bo izvedla preko Javnega razpisa za sofinanciranje programov na področju ljubiteljskih kulturnih dejavnosti v občini Cirkulane za leto 2021.
- ostala sredstva se izplačujejo neposredno na podlagi predloženih programov in pogodb oziroma jih izvaja občina neposredno preko dodatnih javnih naročil.

7.

Letni program kulture začne veljati naslednji dan po sprejetju na občinskem svetu Občine Cirkulane in je osnova za izvedbo razpisa in razdelitev sredstev za sofinanciranje programov kulture v Občini Cirkulane v letu 2021. Letni program kulture se objavi v Uradnem glasilu slovenskih občin.

Številka: 007-9/2021

Datum: 24. 3. 2021

Občina Cirkulane
Antonija Žumbar, županja

259. Pravilnik o subvencioniranju prehrane za dojenčke v Občini Cirkulane

Na podlagi 99. člena Zakona o socialnem varstvu (Uradni list RS, št. 3/07 - upb, 23/07, 41/07, 5/08, 73/08, 53/09, 56/10, 57/11, 61/10 - ZSVarPre, 62/10 - ZUPJS, 40/11 - ZUPJS-A, 40/11 - ZSVarPre-A, 57/12, 39/16, 15/17 - DZ, 29/17, 52/16 - ZPPreb-1, 21/18 - ZNOrg, 54/17, 31/18 - ZOA-A, 46/19, 28/19) in 15. člena Statuta Občine Cirkulane (Uradno glasilo slovenskih občin št. 32/17) je Občinski svet Občine Cirkulane na svoji 16. redni seji, dne 24. 3. 2021 sprejel

PRAVILNIK O SUBVENCIONIRANJU PREHRANE ZA DOJENČKE V OBČINI CIRKULANE

I. Splošna določba

1. člen

Ta pravilnik določa način, pogoje ter postopek za dodeljevanje proračunskih sredstev za namen subvencioniranja stroškov prehrane za dojenčke z zdravstveno indikacijo v Občini Cirkulane.

II. Upravičenci, obdobje, predmet in obseg upravičenosti

2. člen

Občina subvencionira strošek nakupa mlečnih preparatov za dojenčke, kupljenih v lekarnah in specializiranih trgovinah v višini 50% nepokritega dela stroška, in sicer v obsegu do 3600 gramov na mesec za posameznega dojenčka:

- do izpolnjenega četrtega meseca starosti,
- z zdravstveno indikacijo na podlagi ustreznega dokazila in
- stalnim prebivališčem v Občini Cirkulane in državljanstvom Republike Slovenije.

Pri nedonošenčkih delež subvencioniranja znaša 100% nepokritega dela stroška.

Nepokriti del stroška predstavlja znesek od razlike, ki ni pokrita iz drugih javnih virov.

III. Presoja zdravstvene indikacije

3. člen

Obstoj zdravstvene indikacije se presoja na podlagi ustreznega dokazila - zdravstvenega potrdila ali odločbe, ki izkazuje, da ima otrok alergijo na beljakovine kravjega mleka oz. akutne prebavne motnje ali obstajajo drugi zdravstveni razlogi pri otroku ali materi, zaradi katerih potrebuje mlečne preparate (zdravstvena indikacija).

Ustrezno dokazilo izda lečeči zdravnik otroka ali druga pristojna institucija.

IV. Razpis, oddaja in obravnava vlog

4. člen

Subvencioniranje se izvede na podlagi javnega razpisa, ki ga občina objavi na krajevno običajen način ter na podlagi predhodno sprejetega proračuna za tekoče leto in zagotovitve sredstev za ta namen.

V javnem razpisu se določi skupna višina sredstev za subvencioniranje.

5. člen

Pravice iz 2. člena (lahko uveljavlja (v nadaljevanju: »vlagatelj«):

- starš, ki ima stalno bivališče v Občini Cirkulane, če pri njem otrok dejansko živi,
 - druga oseba, če je zakoniti zastopnik otroka, na podlagi odločbe pristojnega organa
- in
- je kupil mlečne preparate v obdobju upravičenosti.

6. člen

Vlagatelj odda pisno vlogo za povrnitev stroškov nakupa mlečnih preparatov na Občinsko upravo Občine Cirkulane, na izpolnjenem in podpisnem predpisanem obrazcu (priloga 1).

Vlagatelj mora k vlogi predložiti zahtevana dokazila - listine, s katerimi dokazuje upravičenost do subvencioniranja prehrane:

- izpisek iz matičnega registra o rojstvu otroka,
- potrdilo o stalnem prebivališču otroka,
- potrdilo o stalnem prebivališču vlagatelja,
- potrdilo o državljanstvu otroka in vlagatelja,
- ustrezno dokazilo o zdravstveni indikaciji,
- odločba pristojnega organa, če zakoniti zastopnik otroka ni starš,
- dokazilo o plačilu, iz katerega je razviden datum, vrsta in količina nakupa mlečnega preparata.

7. člen

V kolikor vlagatelj k vlogi ne predloži listin navedenih iz 1., 2. in 3. alineje drugega odstavka prejšnjega člena, si jih pridobi organ odločanja, kolikor k temu vlagatelj poda pisno soglasje na vlogi.

V primeru, da vlagatelj k vlogi ne priloži vseh zahtevanih dokazil oz. na njej ne bo podal pisnega soglasja organu za njihovo pridobitev, bo pozvan k dopolnitvi. Če vloge v osmih dneh od vročitve ne dopolni, se ta zavrže.

V. Izdaja in izvršitev odločb**8. člen**

Kolikor je vlagateljeva vloga popolna in izpolnjuje pogoje po tem pravilniku, se mu v postopku razpisa za upravičenca vlagatelju izda odločba o subvencioniranju v vrednosti, izračunani upoštevajoč 2. člen tega pravilnika.

9. člen

Subvencija se izplačuje, na podlagi tako izdane dokončne in pravnomočne odločbe na bančni račun vlagatelja.

VI. Končne določbe**10. člen**

Ta pravilnik začne veljati naslednji dan po objavi v Uradnem glasilu slovenskih občin.

Številka: 007-15/2021

Datum: 24. 3. 2021

Občina Cirkulane
Antonija Žumbar, županja

260. Pravilnik o štipendiranju dijakov v Občini Cirkulane

Na podlagi 99. člena Zakona o socialnem varstvu (Uradni list RS, št. 3/07 - upb, 23/07, 41/07, 5/08, 73/08, 53/09, 56/10, 57/11, 61/10 - ZSVarPre, 62/10 - ZUPJS, 40/11 - ZUPJS-A, 40/11 - ZSVarPre-A, 57/12, 39/16, 15/17 - DZ, 29/17, 52/16 - ZPPreb-1, 21/18 - ZNOrg, 54/17, 31/18 - ZOA-A, 46/19, 28/19) in 15. člena Statuta Občine Cirkulane (Uradno glasilo slovenskih občin št. 32/17) je Občinski svet Občine Cirkulane na svoji 16. redni seji, dne 24. 3. 2021 sprejel

**PRAVILNIK
O ŠTIPENDIRANJU DIJAKOV V OBČINI CIRKULANE****I. Splošne določbe****1. člen**

Ta pravilnik določa štipendije, ki jih dodeljuje Občina Cirkulane, vir financiranja, upravičence do štipendij, pogoje za pridobitev štipendije, višino štipendij, postopke v zvezi s štipendijami ter pravice in obveznosti štipenditorja in štipendistov.

2. člen

V pravilniku se uporabljeni izrazi v slovnični obliki za moški spol uporabljajo kot nevtralni za ženski in moški spol.

3. člen

Občina Cirkulane dodeljuje štipendije dijaku, ki se izobražuje po srednješolskem programu deficitarnih poklicev:

- nižjega poklicnega izobraževanja,
- srednjega poklicnega izobraževanja ali
- srednjega strokovnega in poklicno-tehniškega izobraževanja.

4. člen

Sredstva za štipendije se zagotavljajo v proračunu Občine Cirkulane v skladu s proračunskimi zmožnostmi,

pri čemer se planirana sredstva namenijo za dve štipendiji, in sicer za deficitarne poklice.

Komisija za štipendiranje iz 12. člena tega pravilnika v soglasju z županom glede na zaznano potrebo v občini v razpisu določi najmanj dva izmed deficitarnih poklicev, ki se prednostno štipendirata pred vsemi ostalimi.

II. Upravičenci do štipendije**5. člen**

Štipendijo lahko pridobijo osebe s statusom rednega dijaka, ki izpolnjujejo pogoje, določene v tem pravilniku.

III. Pogoji in merila za pridobitev štipendije**6. člen**

V skladu s tem pravilnikom lahko štipendije pridobijo dijaki od vključno I. letnika srednješolskega programa, in sicer za razpisano šolsko leto ter dijaki, ki so vpisani v dodatno leto in izpolnjujejo naslednje pogoje:

1. Imajo stalno bivališče v Občini Cirkulane najmanj eno leto pred oddajo vloge za pridobitev štipendije in državljanstvo Republike Slovenije.
2. Ob vpisu v prvi letnik šole niso starejši od 18 let.
3. Niso v delovnem razmerju ali vpisani v evidenco brezposelnih oseb na Zavodu za zaposlovanje Republike Slovenije.
4. Niso samozaposlene osebe, ki opravljajo dejavnost, vpisano v ustrežni register ali drugo predpisano evidenco na območju Republike Slovenije.
5. Niso lastniki ali solastniki gospodarske družbe ali zavoda.
6. Prednost imajo vlagatelji, ki hkrati ne prejema druge štipendije iz javnih virov.
7. Nimajo drugega vira rednega dohodka.

7. člen

Dijaki (vlagatelji), katerih vloge bodo izpolnjevale pogoje javnega razpisa, bodo izbrani po naslednjih merilih:

1. višja povprečna ocena v zaključnem razredu osnovne šole oz. zadnjem opravljenem letniku srednješolskega programa,
2. višja povprečna ocena izbirnih predmetov v zaključnem razredu osnovne šole oziroma višja povprečna ocena strokovnih predmetov v zadnjem opravljenem letniku srednješolskega programa,
3. časovni vrstni red prispetja vlog.

Vloge vlagateljev se najprej razvrstijo po prvem merilu. Za dodelitev štipendij se izberejo vlagatelji, ki imajo višjo povprečno oceno v zaključnem razredu osnovne šole oz. zadnjem opravljenem letniku srednješolskega programa.

Če ima več vlagateljev enako povprečno oceno v zaključnem razredu osnovne šole oz. zadnjem opravljenem letniku srednješolskega programa, se vloge teh vlagateljev razvrstijo še po merilu višje povprečne ocene izbirnih predmetov v zaključnem razredu osnovne šole oziroma strokovnih predmetov v zadnjem opravljenem letniku srednješolskega programa.

Če ima več vlagateljev enako povprečno oceno izbirnih predmetov v zaključnem razredu osnovne šole oz. zadnjem opravljenem letniku srednješolskega programa, se štipendijo podeli glede na prioriteto po časovnem vrstnem redu prispetja vlog.

Občinska uprava po prejetem predlogu Komisije za štipendiranje iz 12. člena tega pravilnika vlagateljem izda odločbe o izidu javnega razpisa.

IV. Višina štipendije in število razpisanih štipendij

8. člen

V razpisu za dodelitev štipendije se razpišeta dve (2) štipendiji oziroma toliko, kolikor jih je mogoče razpisati glede na razpoložljiva in predvidena proračunska sredstva.

Višina posamezne štipendije znaša 100,00 evrov mesečno.

V. Postopki v zvezi s štipendijami

9. člen

Štipendije se dodeljujejo na podlagi javnega razpisa za dodelitev štipendij do konca izobraževalnega programa.

Javni razpis se objavi na podlagi sklepa, ki ga izda župan. Razpis traja najmanj 15 dni od dneva objave, zaključí pa se najkasneje do 15. oktobra tekočega leta.

Javni razpis se objavi na uradni spletni strani Občine Cirkulane.

Objava javnega razpisa za dodelitev štipendij mora vsebovati zlasti:

- ime in sedež štipenditorja,
- podatke o razpisanih štipendijah,
- pogoje in merila za dodelitev štipendije,
- način vložitve vloge za dodelitev štipendije,
- navedbo dokumentacije, ki jo morajo kandidati predložiti skupaj z vlogo,
- rok za prijavo,
- rok, v katerem bodo vlagatelji obveščeni o izidu javnega razpisa,
- kraj, čas in osebo, pri kateri lahko zainteresirani dvignejo razpisno dokumentacijo in dobijo dodatne informacije v zvezi z javnim razpisom ter
- druge podatke, ki so pomembni za odločanje o podelitvi štipendije.

10. člen

Prijave za dodelitev štipendije se vložijo na obrazcu, določenem v javnem razpisu. Prijavi morajo biti priloženi:

- dokazilo o vpisu v izobraževalni program za tekoče šolsko leto,
- dokazilo o opravljenih razredih in predmetih z ocenami vseh preteklih let izobraževanja,
- življenjepis z opisom dosedanjega izobraževanja ter kariernih ciljev.

Dijaki, ki se izobražujejo v tujini, morajo poleg priloge iz prejšnjega odstavka priložiti še:

- dokazilo o trajanju šolskega programa v tujini,
- dokazilo, da izobraževanje poteka v okviru javno veljavnega (akreditiranega) šolskega programa na akreditirani tuji izobraževalni ustanovi.

11. člen

Pri dodeljevanju štipendij po tem pravilniku se uporabljajo določbe zakona, ki ureja splošni upravni postopek.

12. člen

Postopek javnega razpisa za dodelitev štipendij vodi Komisija za štipendiranje (v nadaljevanju komisija), ki jo s sklepom imenuje župan. Komisija šteje tri člane.

Člani komisije na svoji prvi konstitutivni seji izmed sebe izvolijo predsednika in podpredsednika komisije. Komisija odloča z večino glasov vseh članov.

Naloge komisije so:

- pripravi in objavi javni razpis,
- obravnava vloge in pripravi predlog za dodelitev štipendij,
- podaja mnenja na pritožbe kandidatov, ki so vložili pritožbo v postopku javnega razpisa,
- obravnava predloge za spremembe in dopolnitve tega pravilnika,

- opravlja druge naloge, določene s tem pravilnikom. Strokovne in administrativno tehnične naloge, ki izhajajo iz tega pravilnika, opravlja organ občinske uprave, pristojen za področje negospodarskih dejavnosti po navodilih in sklepih komisije.

13. člen

Komisija najkasneje v roku 30 dni po poteku roka za predložitev prijav na javni razpis opravi presojo prijav po pogojih in merilih za pridobitev štipendije ter na tej podlagi pripravi poročilo in predlog za dodelitev štipendij.

14. člen

O pridobitvi, spremembi in prenehanju pravice do štipendije odloča na prvi stopnji direktor občinske uprave na drugi stopnji pa župan.

Po dokončnosti odločbe o dodelitvi štipendije skleneta občina in upravičenec, ki je pridobil pravico do štipendije, pogodbo o štipendiranju.

Pogodba o štipendiranju mora vsebovati višino štipendije, čas prejemanja štipendije in podrobno opredelitev pravic in obveznosti pogodbenih strank.

Pravica do štipendije pripada ob izpolnjevanju pogojev za štipendiranje iz tega pravilnika od začetka do konca šolskega leta, za katerega upravičenec uveljavlja pravico do štipendije.

Občinska uprava po sklenitvi pogodb o štipendiranju, objavi na uradni spletni strani Občine Cirkulane prejemnike štipendij Občine Cirkulane.

Štipendije se izplačujejo mesečno najkasneje do 15. dne v mesecu za pretekli mesec.

15. člen

Štipendist, ki v šolskem letu, za katero mu je bila dodeljena štipendija, prekine izobraževanje oziroma izgubi status dijaka, mora to dejstvo sporočiti komisiji najkasneje v 15 dneh po nastali spremembi. Pravica do štipendije preneha z odločbo z dnem, ko je nastala sprememba.

Neupravičeno prejeta štipendija je štipendist dolžan vrniti skupaj z zakonitimi zamudnimi obrestmi.

Za neupravičeno štipendijo se smatra:

- če štipendist v šolskem letu, za katero mu je bila dodeljena štipendija, prekine izobraževanje ali izgubi status dijaka in v 11 mesecih po prejetju zadnje štipendije komisiji ne predloži potrčila o vpisu v višji letnik ali potrčila o uspešnem zaključku šolanja, razen če tega ne stori iz izkazanih zdravstvenih ali drugih objektivnih razlogov, dokler trajajo ti razlogi,
- če štipendist, ki je prejel štipendijo, v obdobju 11 mesecev po prejetju zadnje štipendije komisiji ne predloži potrčila o vpisu v višji letnik ali potrčila o uspešno zaključenem izobraževanju, razen če tega ne stori iz izkazanih zdravstvenih ali drugih objektivnih razlogov nezmožnosti izobraževanja, dokler trajajo ti razlogi,
- če komisija ugotovi, da je štipendist pridobil štipendijo z navajanjem neresničnih podatkov.

Zakonite zamudne obresti se ne zaračunavajo v primeru, če štipendist v 30 dneh od dne, ko je bil pisno obveščen o dodelitvi ugodnejše štipendije iz drugega vira, občini vrne vse do tedaj prejete štipendije.

Način in roki vračila štipendije se določijo z izvensodno poravnavo. V kolikor izvensodna poravnava ni mogoča, spor rešuje pristojno sodišče.

VI. Prehodne in končne določbe

16. člen

Ta pravilnik začne veljati petnajsti dan po objavi v

Uradnem glasilu slovenskih občin.

Številka: 007-16/2021

Datum: 24. 3. 2021

Občina Cirkulane
Antonija Žumbar, županja

261. Letni program športa v Občini Cirkulane za leto 2021

Na podlagi 13. člena Zakona o športu (Uradni list RS, št. 29/17 in 21/18 – ZNOrg) in 15. člena Statuta Občine Cirkulane (Uradno glasilo slovenskih občin, št. 32/17), je občinski svet Občine Cirkulane na 10. redni seji dne 24. 3. 2021 sprejel

LETNI PROGRAM ŠPORTA V OBČINI CIRKULANE ZA LETO 2021

I. UVOD

Letni program športa Občine Cirkulane za leto 2021 opredeljuje programe športa, ki se sofinancirajo s sredstvi, ki so predvidena v občinskem proračunu Občine Cirkulane.

Pravne podlage:

Pravne podlage za financiranje nalog iz proračuna so določene v Zakonu o športu in Pravilniku za vrednotenje športnih programov v Občini Cirkulane. V Zakonu o športu je med drugim zapisano, da lokalna skupnost uresničuje javni interes v športu z zagotavljanjem sredstev za izvedbo letnega programa športa na lokalni ravni, načrtovanjem, gradnjo in vzdrževanjem lokalno pomembnih športnih objektov in površin za šport v naravi v lasti lokalne skupnosti ter s spodbujanjem in zagotavljanjem pogojev za opravljanje in razvoj športnih dejavnosti.

Sredstva za uresničevanje javnega interesa se zagotavljajo iz državnega proračuna, proračuna lokalnih skupnosti, Fundacije za šport, donacij, sponzorskih sredstev in drugih virov. Po sprejetju Zakona o športu so lokalne skupnosti dolžne zagotavljati sredstva za dogovorjene športne programe v občini, na osnovi sprejetega letnega programa športa.

Pravico do sofinanciranja športnih programov imajo nosilci in izvajalci športne dejavnosti, ki izpolnjujejo naslednje pogoje po Pravilniku za vrednotenje športnih programov v Občini Cirkulane (uradno glasilo slovenskih občin, št. 26/07, 35/13, 9/15, 5/17):

- imajo sedež v občini Cirkulane,
- so registrirani najmanj eno leto,
- da imajo zagotovljene materialne, prostorske, kadrovske in organizacijske pogoje za uresničitev načrtovanih športnih aktivnosti,
- da imajo zagotovljeno redno vadbo najmanj 35 tednov v letu (razen planinska društva),
- da imajo urejeno evidenco o članstvu in o plačani članarini v skladu z Zakonom o družtvih,
- da občini na koncu vsakega leta redno dostavljajo programe dejavnosti s področja športa, podatke o članstvu, poročila o realizaciji programov in doseženih rezultatih ter druge zahtevane podatke,

- da športni program ali njegov posamezen del, s katerim predlagatelj kandidira za sofinanciranje po tem pravilniku ni financiran ali sofinanciran iz katerekoli druge postavke proračuna Občine Cirkulane,
- skrbijo za izobraževanje strokovnega kadra,
- imajo do občine poravnane vse obveznosti.

II. OBSEG IN VRSTA DEJAVNOSTI ZA SOFINANCIRANJE

Občina Cirkulane bo za izvajanje letnega programa športa v letu 2021 zagotavljala proračunska sredstva tistim, ki bodo na podlagi javnega razpisa izvajali posamezne programe športa, ki so v skladu z Nacionalnim programom športa v Republiki Sloveniji in v interesu občine Cirkulane. Te dejavnosti so:

1.) Dejavnosti športnih društev:

- prostočasna športna vzgoja predšolskih otrok, šoloobveznih otrok in mladine,
- športna vzgoja otrok in mladine, usmerjenih v kakovostni šport,
- športna rekreacija odraslih,
- kakovostni šport,
- pohodništvo (orientacijski pohodi in tekmovanja, markacije, tabori),
- izobraževanje, usposabljanje in izpopolnjevanje strokovnih kadrov v športnih društvih,
- vzdrževanje zunanjih športnih objektov ter
- športne in rekreacijske prireditve.

Posamezen izvajalec športnega programa bo prejel sredstva na podlagi točk, ki jih bo zbral glede na točkovni sistem, ki je sestavni del pravilnika. Z izbranimi izvajalci športnih programov bo županja sklenila pogodbe, ki bodo natančno opredeljevale namensko porabo proračunskih sredstev.

2.) Financiranje uporabe Večnamenske turistično prireditvene dvorane in Večnamenske dvorane v Cirkulanah:

Uporaba dvoran za društva, ki imajo sedež v Občini Cirkulane, se zaračunava po Pravilniku o uporabi Večnamenske turistično prireditvene dvorane in Kulturne dvorane v Cirkulanah (Uradno glasilo slovenskih občin, št. 38/12).

III. FINANČNI NAČRT

Zap. št.	N A M E N	Postavka v proračunu 2020	ZNESEK V EUR
1	Tekmovalni šport	180501	9.000
2	Šolski šport	180502	1.300
3	Športne prireditve	180503	1.330
4	Šport mladih – redna vadba	180504	7.500
5	Vzdrževanje športnih objektov	180507	10.000
	SKUPAJ		29.130,00

IV. POSEBNE DOLOČBE

Sredstva za sofinanciranje programov športa se razdelijo v celoti na podlagi izvedenega javnega razpisa ter vrednotenja prispelih programov v skladu z merili in kriteriji določenimi v Pravilniku za vrednotenje športnih programov v Občini Cirkulane.

Opredeljena namenska sredstva se razdelijo in porabijo v celoti za planirane namene. Če sredstev tekom leta ni mogoče porabiti, ker niso izpolnjeni vsi pogoji za porabo, lahko občinski svet ob sprejemanju rebalansa proračuna spremeni znesek namenskih sredstev in sprejme odločitev, da se del sredstev prerazporedi v druge namene, v okviru proračunske postavke 1805 – Šport in prostočasne aktivnosti.

V. VELJAVNOST IN UPORABA

Letni program športa Občine Cirkulane začne veljati naslednji dan po sprejemu na Občinskem svetu Občine Cirkulane in je osnova za izvedbo razpisa in razdelitev sredstev za sofinanciranje programov športa v Občini Cirkulane v letu 2021.

Številka: 007-10/2021

Datum: 24. 3. 2021

Občina Cirkulane
Antonija Žumbar, županja

OBČINA HAJDINA

262. Sklep o pripravi Občinskega podrobnega prostorskega načrta za del območja enote urejanja prostora ZH07 - Zg. Hajdina 1 – območje doma starostnikov

Na podlagi 110., 117., 119. in 282. člena Zakona o urejanju prostora (Uradni list RS, št. 61/17; v nadaljevanju: ZUreP-2) in 29. člena Statuta Občine Hajdina (Uradno glasilo slovenskih občin, št. 32/17) je župan Občine Hajdina sprejel

SKLEP O PRIPRAVI OBČINSKEGA PODROBNEGA PROSTORSKEGA NAČRTA ZA DEL OBMOČJA ENOTE UREJANJA PROSTORA ZH07 - ZG. HAJDINA 1 – OBMOČJE DOMA STAROSTNIKOV

1.

(potrditev izhodišč)

S tem sklepom se potrdijo Izhodišča za pripravo Občinskega podrobnega prostorskega načrta za območje enote urejanja prostora ZH07 - Zg. Hajdina 1 – območje doma starostnikov (v nadaljevanju: Izhodišča za pripravo OPPN), ki jih je izdelal UMARH d.o.o. pod št. projekta 20-OPPN-05 z datumom december 2020.

2.

(območje načrtovanja)

Območje OPPN zajema stavbni del zemljišča s parcelno številko 117/1, k.o. 397 Hajdina in je definirano kot enota urejanja prostora (EUP) ZH07. Površina celotnega območja je cca 0,8 ha in se v času priprave OPPN lahko spremeni.

Območje se nahaja ob osrednjem delu občinskega središča Hajdina, južno od Župnijske cerkve sv. Martina in meji na odprti prostor. Zemljišče je v naravi kmetijska površina in je v lasti pobudnika OPPN.

Zaradi potreb načrtovanja se območje OPPN v nadaljnjih fazah izdelave lahko tudi delno spremeni.

Če se izdelava OPPN samo za del območja, za katerega je predvidena izdelava OPPN, se pripravijo strokovne podlage za celotno območje OPPN, s katerimi se predvidijo celovite rešitve GJL za celotno območje.

3.

(predmet načrtovanja)

Predmet načrtovanja je umestitev novega doma starejših občanov ob občinsko središče občine Hajdina. Predvidena je gradnja sodobno oblikovanega kompleksa. Etažnost osnovnih objektov bo (K) + P + 1, etažnost povezovalnih delov med osnovnimi deli pa bo P. Predvidena je gradnja ravnih streh, zaradi želene majhne skupne višine objektov, saj se s tem ohranja veduta na Župnijsko cerkev sv. Martina z njene južne strani.

Kompleks je zasnovan na način, da je celota razbita v več manjših med seboj povezanih osnovnih volumnov, ki tvorijo kvalitetne zunanje vrtove, namenjene neposredno uporabnikom doma.

Dostop do območja z avtomobilom je predviden z južne strani s novo dostopno cesto širine 5,5 m, ki je predvidena za dvosmerni promet. S severne strani je predvidena peš navezava na območje ob Župnijski cerkvi sv. Martina, ki omogoča peš povezavo z občinskim središčem. V neposredni bližini so predvidena parkirna mesta za zaposlene in obiskovalce.

OPPN bo določal največje gabarite predvidene stavbe (gradbene meje), etažnost, oblikovanje in način priključevanja na javno infrastrukturo.

Območje predvidenega OPPN ureja Odlok o Občinskem prostorskem načrtu občine Hajdina (Uradno glasilo slovenskih občin, št. 31/2019 – v nadaljevanju OPN), ki opredeljeno območje določa kot enoto urejanja prostora ZH 07 in podrobno namensko rabo zemljišča SB - stanovanjske površine za posebne namene. Za območje EUP ZH 07 je v skladu z OPN predvidena izdelava OPPN.

Namen priprave OPPN je preveriti prostorske danosti, zasnovati primerno urbanistično morfološko in strukturno zapolnitev prostora in v prostor urbanistično umestiti dom starejših občanov (DSO). Pri tem bodo spoštovani urbanistični regulacijski elementi in uporabljeni instrumentarij v prostorskem načrtovanju, hkrati pa bo izdelava OPPN omogočila takšne pogoje gradnje, ki bodo podlaga za načrtovanje in izvedbo objekta DSO.

Konkretne usmeritve za izdelavo OPPN so določene v 4. odstavku 99. členu Odloka (dodatni pogoji in merila za izdelavo OPPN) in sicer:

“(4) V EUP ZH 07 Zgornja Hajdina – dom starostnikov – je poleg splošnih usmeritev potrebno upoštevati:

1. izhodiščno namensko rabo prostora v EUP, ki je SB (stanovanjske površine za posebne namene). Dopustne so dejavnosti namenjene občasnemu ali stalnemu bivanju ostarelih (dom starostnikov) in spremljajoče dejavnosti, ki služijo za potrebe opravljanja osnovnih dejavnosti;
2. tehnične predpise, ki urejajo gradnjo stanovanjskih objektov za bivanje starostnikov;
3. v skladu z zakonskimi določili iz področja varovanja kulturne dediščine je potrebno pred izvedbo investicije izdelati posebne strokovne zasnove oz. konzervatorski program, ki bo na podlagi dodatnih arheoloških predhodnih raziskav v smislu detekcije in vrednotenja arheoloških ostalin (površinski arheološki pregled v mreži s sondiranjem in geofizikalne arheološke raziskave), podal izhodišča tako za varovanje arheološke dediščine kot za načrtovanje oz. izdelavo projektne dokumentacije. Dokončna podrobna namembnost zemljišč se določi šele na podlagi rezultatov arheoloških zavarovalnih izkopavanj na zemljiščih z izdelavo ustrezne dokumentacije, ki omogoča znanstveno obdelavo najdišča in ustrezno zaščito arheoloških najdb. Zagotoviti bo potrebno prezentacijo eventualno odkritih arheoloških zidanih struktur »in situ«, to je na mestu najdbe, in predstavitev v

sklopu nove arhitekture in /ali v ureditvi njene okolice oz. spremembo izvedbenega načrta, ki bi utegnil škoditi arheološki dediščini;

4. posebno pozornost je potrebno nameniti ustreznim oblikovni zasnovi stavbnega kompleksa zaradi ohranjanja značilne zahodne Hajdinske vedute s cerkvijo sv. Martina;
5. kritina mora biti iz žgane opeke ali iz betona v obliki in barvi kritin iz žgane opeke;
6. dopustna maksimalna višina objektov je K+P+1;
7. druge varstvene režime v prostoru.«

Z OPPN bo načrtovana naslednja gospodarska javna infrastruktura:

- navezava na javno pot JP 829531,
- interna prometna ureditev območja,
- navezana območja na obstoječe elektroenergetsko, telekomunikacijsko in vodovodno omrežje,
- izvedba hidrantnega omrežja,
- navezava na kanalizacijsko omrežje.

Skupaj s postopkom priprave OPPN je predvidena izdelava elaborata ekonomike, ki bo za izvedbo OPPN opredelil:

- komunalno opremo in drugo gospodarsko javno infrastrukturo in družbeno infrastrukturo, ki jo bo treba dograditi ali zgraditi za ta namen;
- oceno investicij ter določitev vira finančnih sredstev za izvedbo ureditev iz prejšnje alineje;
- etapnost izvajanja načrtovanih ureditev v OPN in OPPN, ki se nanašajo na komunalno opremo in drugo gospodarsko javno infrastrukturo in družbeno infrastrukturo.

Elaborat ekonomike bo osnova za pripravo programa opremljanja stavbnih zemljišč za gradnjo. Elaborat se bo izdelal v skladu s vsebino in obliko, ki bo določena s predvidenimi predpisi.

OPPn bo določal največje gabarite predvidene stavbe (gradbene meje), etažnost, oblikovanje in način priključevanja na javno infrastrukturo.

OPPn bo podrobno definiral pozidavo oziroma rabo posameznih mikrolokacij območja obdelave, pa tudi velikost in medsebojna razmerja novih zemljiških parcel.

V sklopu ureditve gospodarske javne infrastrukture se izvedejo vsi predpisani komunalni in energetski vodi ter naprave, v skladu s pridobljenimi mnenji nosilcev urejanja prostora.

Rešitve v OPPN bodo izhajale iz potrjenih izhodišč za pripravo OPPN in strokovnih podlag, ki se bodo izdelale tekom postopka priprave akta. OPPN lahko predvidi tudi izgradnjo potrebne javne gospodarske infrastrukture izven območja obdelave. Območje morebitnih predstavitev, novogradenj oziroma rekonstrukcij javne gospodarske infrastrukture sme obsegati vse tiste površine oziroma zemljišča izven območja podrobnega načrta, ki so minimalno zahtevana za potrebne navezave. Morebitni posegi izven območja OPPN pa niso predmet tega podrobnega načrta.

4.

(način pridobitve strokovnih rešitev)

Izdelavalec OPPN pridobi geodetski načrt območja urejanja, izdelan skladno s Pravilnikom o geodetskem načrtu (Uradni list RS, št. 40/04 in 33/07-ZPNačrt).

Pri pripravi osnutka se upoštevajo prikaz stanja prostora, obstoječe omejitve v prostoru, izražene investicijske namere ter tudi morebitne že pridobljene smernice in/ali priporočila nosilcev urejanja prostora.

Ureditev območja bo natančneje določil OPPN, ki bo tudi določil možnost dopustnih odstopanj.

Potrebne strokovne podlage in strokovno rešitev se izdelata z upoštevanjem veljavnih predpisov, ki določajo

vsebino, obliko in način priprave podrobnega prostorskega načrta.

OPPn se izdelata tudi v digitalni obliki, pripravljene skladno z zahtevami veljavnih predpisov, da je možen vnos v prostorski informacijski sistem.

5.

(vrsta postopka)

Priprava OPPN se izvede v postopku priprave prostorskega akta, kot je za OPPN predpisan v ZUreP-2 v členih 118 in 119 ter se pripravi in sprejme ob smiselni uporabi določb, ki veljajo za postopek priprave in sprejetja občinskega prostorskega načrta.

6.

(roki za pripravo OPPN in njegovih posameznih faz)

V postopku priprave OPPN so predvideni naslednji roki:

- izhodišča za pripravo OPPN (pri oblikovanju izhodišč vključitev zainteresirane javnosti) in začetek priprave elaborata ekonomike: februar 2021,
- sklep o pripravi OPPN: marec 2021,
- posredovanje sklepa o pripravi OPPN in izhodišč za pripravo OPPN ministrstvu, pristojnemu za prostor, da dodeli identifikacijsko številko v prostorskem informacijskem sistemu: marec 2021; vpis identifikacijske številke po prejemu le-te: 2320,
- javna objava sklepa o pripravi OPPN skupaj z izhodišči za pripravo OPPN v prostorskem informacijskem sistemu (objava sklepa o pripravi OPPN v uradnem glasilu in na spletni strani občine, objava izhodišč za pripravo OPPN na spletni strani občine): po prejemu identifikacijske številke ministrstva,
- poziv državnim nosilcem urejanja prostora, ki sodelujejo pri celoviti presoji vplivov na okolje (v nadaljevanju: CPVO), da podajo mnenje o verjetnosti pomembnejših vplivov OPPN na okolje (poziv lahko vključuje tudi poziv za podajo konkretnih smernic): 30 dni od prejema poziva,
- ministrstvo, pristojno za okolje, na podlagi mnenj državnih nosilcev urejanja prostora, ki sodelujejo pri CPVO, odloči ali je potrebno izvesti CPVO: v 21 dneh od prejema vloge s priloženimi mnenji nosilcev urejanja prostora,
- priprava osnutka OPPN (v času priprave osnutka se vključi zainteresirano javnost): 15 dni po prejetju odločitve glede potrebnosti izvedbe CPVO,
- če je za OPPN potrebno izvesti CPVO, je za potrebe postopka CPVO potrebno izdelati okoljsko poročilo: okvirni rok izdelave okoljskega poročila je 30 dni,
- objava osnutka OPPN in okoljskega poročila (če je bilo okoljsko poročilo pripravljeno) v prostorskem informacijskem sistemu (na spletni strani občine),
- poziv nosilcem urejanja prostora, da podajo mnenje k objavljenemu gradivu osnutka OPPN (če je potrebno izvesti CPVO, nosilci urejanja prostora, ki sodelujejo pri CPVO, hkrati z mnenjem podajo tudi mnenje o sprejemljivosti vplivov izvedbe OPPN na okolje ali mnenje o ustreznosti okoljskega poročila): 30 dni od prejema poziva (na zahtevo nosilca urejanja prostora se lahko rok podaljša za največ 30 dni),
- ministrstvo, pristojno za okolje, po prejemu mnenj državnih nosilcev urejanja prostora, ki sodelujejo pri CPVO, odloči glede ustreznosti okoljskega poročila (odloči, da je okoljsko poročilo ustrezno ali pa zahteva njegovo dopolnitev): v roku 30 dni od

prejema vloge s priloženimi mnenji nosilcev urejanja prostora,

- dopolnitev osnutka OPPN (in morebitna dopolnitev okoljskega poročila (okoljsko poročilo se izdelata, če je zahtevan postopek CPVO)): v roku 15 dni po prejemu mnenj nosilcev urejanja prostora oziroma (če je potreben postopek CPVO) v roku 15 dni po prejemu odločitve glede ustreznosti okoljskega poročila,
- objava javnega naznanila o javni razgrnitvi in javni obravnavi osnutka OPPN (in okoljskega poročila, če je izdelano): objava javnega naznanila na krajevno običajen način in v svetovnem spletu najmanj 7 dni pred začetkom javne razgrnitve,
- javna objava osnutka OPPN in okoljskega poročila (če je bilo okoljsko poročilo pripravljeno), dopolnjenih po pridobitvi mnenj in po pridobitvi odločitve glede ustreznosti okoljskega poročila, v prostorskem informacijskem sistemu (na spletni strani občine): 30 dni v času trajanja javne razgrnitve,
- izvedba javne obravnave v času javne razgrnitve: kraj in čas javne obravnave sta določena v javnem naznanilu,
- ob javni razgrnitvi osnutka OPPN se javnost seznanja tudi z morebitnim nasprotjem interesov (nasprotje interesov glede na predpis, ki ureja integriteto in preprečevanje korupcije),
- priprava stališč do pripomb in predlogov javnosti: 15 dni po zaključku javne razgrnitve,
- prva obravnava in sprejem dopoljenega osnutka OPPN na občinskem svetu (del gradiva za obravnavo na občinskem svetu je tudi elaborat ekonomike) ter obravnava in sprejem stališč do pripomb in predlogov javnosti: do 30 dni po zaključku javne razgrnitve,
- javna objava stališč, zavzetih do pripomb in predlogov javnosti, v prostorskem informacijskem sistemu in na krajevno običajen način: 7 dni po sprejemu stališč na občinskem svetu,
- priprava predloga OPPN (na podlagi sprejetih stališč občinskega sveta do pripomb in predlogov javnosti): 15 dni po sprejemu stališč na občinskem svetu,
- objava predloga OPPN in okoljskega poročila (če je bilo okoljsko poročilo pripravljeno) v prostorskem informacijskem sistemu (na spletni strani občine),
- poziv nosilcem urejanja prostora, da podajo mnenje k objavljenemu gradivu predloga OPPN (če je potrebno izvesti CPVO, nosilci urejanja prostora, ki sodelujejo pri CPVO, hkrati z mnenjem podajo tudi mnenje o sprejemljivosti vplivov izvedbe OPPN na okolje, če tega niso podali že v mnenju na osnutek OPPN): 30 dni od prejema poziva (na zahtevo nosilca urejanja prostora se lahko rok podaljša za največ 30 dni),
- (če je potrebno izvesti CPVO) vloga ministrstvu, pristojnemu za okolje, da ugotovi, ali so vplivi izvedbe predloga OPPN na okolje sprejemljivi: 30 dni po prejemu vloge s priloženimi mnenji nosilcev urejanja prostora, ki sodelujejo pri CPVO,
- priprava predloga OPPN, usklajenega s pridobljenimi mnenji: 7 dni po pridobitvi mnenj nosilcev urejanja prostora,
- objava predloga OPPN (usklajenega s pridobljenimi mnenji) in okoljskega poročila (če je bilo okoljsko poročilo pripravljeno) v prostorskem informacijskem sistemu (na spletni strani občine),
- občina posreduje ministrstvu v potrditev usklajen predlog OPPN, ministrstvo preveri in v 30 dneh

potrdi predlog OPPN s sklepom, če so bili izpolnjeni vsi pogoji določeni v 115. členu,

- po potrditvi predloga OPPN ministrstvo javno objavi predlog OPPN v prostorskem informacijskem sistemu,
- druga obravnava in sprejem predloga OPPN na občinskem svetu (del gradiva za obravnavo na občinskem svetu je tudi elaborat ekonomike): do 30 dni po pripravljenem usklajenem predlogu,
- objava odloka v uradnem glasilu: po preteku petnajstdnevnega roka od sprejema predloga na občinskem svetu,
- priprava končnega OPPN: v času do začetka veljavnosti odloka.

Zgoraj navedeni roki so okvirni. Zaradi nepredvidljivih zahtev in pogojev udeležencev v postopku se lahko spremenijo.

7.

(nosilci urejanja prostora, ki bodo pozvani za podajo mnenj)

Nosilci urejanja prostora, ki bodo pozvani za podajo mnenj:

- Ministrstvo za okolje in prostor, Direkcija RS za vode, Sektor območja Drave, Krekova ulica 17, 2000 Maribor (za področje voda);
- Zavod RS za varstvo narave, Območna enota Maribor, Pobreška cesta 20, 2000 Maribor (za področje varstva narave);
- Ministrstvo za kulturo, Direktorat za kulturno dediščino, Maistrova ulica 10, 1000 Ljubljana (za področje varstva kulturne dediščine);
- Zavod za varstvo kulturne dediščine Slovenije, Območna enota Maribor, Slomškov trg 6, 2000 Maribor (za področje varstva kulturne dediščine) (v vednost - zaradi predhodne seznanitve s predvidenim OPPN);
- Ministrstvo za obrambo, Uprava RS za zaščito in reševanje, Vojkova cesta 61, 1000 Ljubljana (za področje varstva pred naravnimi in drugimi nesrečami, vključno z varstvom pred požarom);
- Ministrstvo za delo, družino, socialne zadeve in enake možnosti, Direktorat za socialne zadeve, Kotnikova 28, 1000 Ljubljana (za področje socialnih zadev, socialnega razvoja in varstva)
- Ministrstvo za zdravje, Direktorat za javno zdravje, Štefanova 5, 1000 Ljubljana (za področje zdravstvenega varstva);
- Ministrstvo za infrastrukturo, Direktorat za kopenski promet, Langusova ulica 4, 1535 Ljubljana (za področje državne cestne infrastrukture);
- Ministrstvo za infrastrukturo, Direkcija RS za infrastrukturo, Sektor za upravljanje cest, Območje Ptuj, Trstenjakova 5 a, 2250 Ptuj (za področje državne cestne infrastrukture – v vednost zaradi predhodne seznanitve s predvidenim aktom);
- Elektro Maribor, d.d., Vetrinjska ulica 2, 2000 Maribor (za področje oskrbe z električno energijo);
- Komunalno podjetje Ptuj, d.d., Puhova ulica 10, 2250 Ptuj (za področji oskrbe z vodo, odvajanja odplak in ravnanja z odpadki);
- Telekom Slovenije d.d., Sektor za dostopovna omrežja, Center za dostopovna omrežja Maribor - Murska Sobota, Titova cesta 38, 2000 Maribor (za področje umeščanja fiksne telefonije);
- Telemach d.o.o., Brnčičeva cesta 49A, 1231 Ljubljana Črnuče (telekomunikacije);
- Občina Hajdina, Zgornja Hajdina 44a, 2288 Hajdina (za področje prometa, za občinske ceste);

- RS, Ministrstvo za okolje in prostor. Direktorat za okolje, Sektor za celovito presojo vplivov na okolje (CPVO), Dunajska cesta 48, 1000 Ljubljana (udeleženec na podlagi 4. odstavka 58. člena ZPNačrt - potrebnost izvedbe postopka CPVO);

V primeru, da se v postopku priprave utemeljeno ugotovi, da je potrebno vključiti tudi nosilce urejanja prostora, ki niso navedeni v tem sklepu, se v postopku pridobi tudi njihova mnenja.

8.

(načrt vključevanja javnosti)

Razgrnjeno gradivo je bilo v času javne razgrnitve zaradi ukrepov preprečitve nadaljnjega širjenja koronavirusa in z njim povezane bolezni (COVID 19) dostopno v elektronski obliki, in sicer na spletni strani občine Hajdina, pod zavihkom »<https://hajdina.si/objava/381325>« od 26. februarja 2021 do 8. marca 2021. Zainteresirani so imeli možnost pripombe na izhodišča poslati na občino Hajdina po pošti v pisni obliki ali v elektronski obliki na naslov uprava@hajdina.si. Zadnji rok za podajo pripomb je bil ponedeljek 8. 3. 2021.

V okviru priprave osnutka OPPN se ponovno vključuje zainteresirano javnost, usklajujejo se različni interesi v prostoru. Izvede se javno predstavitev osnutka OPPN, v sklopu katere ima zainteresirana javnost možnost podati svoje pripombe in predloge pri pripravi osnutka OPPN.

Osnutek OPPN, dopolnjen glede na pridobljena mnenja k osnutku (in okoljsko poročilo, ko je potrebno izvesti postopek CPVO), se javno razgrne. Za javno razgrnitev se pripravi povzetek za javnost. V času javne razgrnitve se izvede javno obravnavo razgrnjenih gradiv. V času javne razgrnitve se javnost tudi seznanja z morebitnim nasprotjem interesov.

Stališča do pripomb in predlogov javnosti se javno objavi na spletni strani občine in na krajevno običajen način.

Tekom celotnega postopka se gradiva objavljajo na spletni strani občine, in sicer se na spletni strani občine objavi: izhodišča za pripravo OPPN, sklep o pripravi, osnutek OPPN (in okoljsko poročilo, če je potrebno izvesti postopek CPVO), javno naznanilo o javni razgrnitvi in obravnavi (objava javnega naznanila tudi na krajevno običajen način), stališča do pripomb in predlogov javnosti (objava tudi na krajevno običajen način), predlog OPPN (in okoljsko poročilo, če je potrebno izvesti postopek CPVO).

Po potrebi (predvsem v odvisnosti od interesa javnosti in zakonskih določil) se izvede tudi druge oblike vključevanja javnosti.

9.

(seznam podatkov in strokovnih podlag ter obveznosti udeležencev pri urejanju prostora glede njihovega zagotavljanja)

Naročnik izdelave OPPN financira pripravo in izdelavo OPPN, stroške objav, geodetski načrt območja urejanja, elaborat ekonomike in program opremljanja zemljišč.

Izdelovalec prostorskega akta mora predati Skupni občinski upravi občin v Spodnjem Podravju tri kompletne podpisane izvode sprejetega prostorskega akta (število izvodov za investitorje določa pogodba). Obenem je potrebno celoten prostorski akt s prilogami predati tudi v digitalni obliki, pripravljeni skladno z zahtevami veljavnih predpisov.

10.

(objava sklepa)

Ta sklep se objavi v Uradnem glasilu slovenskih občin ter na spletnem naslovu Občine Hajdina

(www.hajdina.si)

Sklep začne veljati naslednji dan po objavi v Uradnem glasilu slovenskih občin.

Številka: 350-6/2020-6

Identifikacijska številka v prostorskem informacijskem sistemu: 2320

Datum: 16. 3. 2021

Občina Hajdina
mag. Stanislav Glažar, župan

OBČINA HOČE-SLIVNICA

263. Sklep o začetku priprave sprememb in dopolnitev Občinskega podrobnega prostorskega načrta za del območja počitniških objektov v k.o. Slivniško Pohorje v Občini Hoče-Slivnica

Na podlagi 110. v povezavi s 119. členom Zakona o urejanju prostora (Ur. l. RS, št. 61/17) in podlagi 25. člen Statuta Občine Hoče-Slivnica (Uradno glasilo slovenskih občin, št. 61/18, 27/20) je župan Občine Hoče-Slivnica, dne 26. 3. 2021 sprejel

SKLEP

O ZAČETKU PRIPRAVE SPREMOMB IN DOPOLNITEV OBČINSKEGA PODROBNEGA PROSTORSKEGA NAČRTA ZA DEL OBMOČJA POČITNIŠKIH OBJEKTOV V K.O. SLIVNIŠKO POHORJE V OBČINI HOČE-SLIVNICA

1. člen (splošno)

(1) S tem sklepom se začne priprava sprememb in dopolnitev občinskega podrobnega prostorskega načrta za del območja počitniških objektov v k.o. Slivniško Pohorje v občini Hoče-Slivnica (v nadaljevanju SD OPPN).

(2) Pravna podlaga za izdelavo SD OPPN je Zakon o urejanju prostora (Ur. l. RS, št. 61/17; v nadaljevanju ZUreP-2) in ostali relevantni predpisi.

(3) Pobudnik in investitor je lastnik zemljišča. Pripravljavec je Občina Hoče Slivnica, Pohorska cesta 15, 2311 Hoče. Izdelovalec SD OPPN je družba URBIS d. o. o. Maribor, Partizanska c. 3, 2000 Maribor.

2. člen

(razlogi in izhodišča za pripravo SD OPPN)

(1) Veljavni prostorski izvedbeni akt Odlok o občinskem podrobnem prostorskem načrtu za del območja počitniških objektov v k.o. Slivniško Pohorje v občini Hoče-Slivnica je bil sprejet 24.1.2011 in objavljen v Medobčinskem uradnem vestniku, številka 2/2011 z dne 15.2.2011 – v nadaljevanju OPPN.

Skladno z določili OPN se obravnavano območje nahaja v enotah urejanja prostora MK 02/1 in MK 02/2. Površine so namenjene gradnji počitniških objektov.

(2) Na območju je z gradbenim dovoljenjem in skladno z veljavnim OPPN zgrajen počitniški objekt. Tudi dovoz iz zahodne strani in parkirišče je izvedeno skladno z ureditveno situacijo iz OPPN. Teren se dviguje proti severu v strmem naklonu. Ob postavitvi stavbe na teren se je izkazalo, da je za dostop do stavbe potrebna izravnava terena s posegom v brežino na severni strani dostopa. Za zadrževanje stabilnosti brežine je investitor moral takoj izvesti podporne zidove, ki pa v OPPN niso

bili natančno opredeljeni. Zaradi navedenega je potrebna izdelava SD OPPN.

3. člen

(območje in predmet sprememb in dopolnitev OPPN)

(1) Območje sprememb in dopolnitev zajema območje veljavnega OPPN s parcelami številka: 333/3 in 336/1, obe k.o. Slivniško Pohorje.

(2) Spremembe in dopolnitve OPPN obravnavajo zaščito brežine ob dovozni poti do objekta, rekonstrukcijo obstoječega uvoza iz državne ceste zaradi prometne varnosti in postavitev garaže namesto nadstrešnice na

mestu, kjer je skladno z OPPN predvidena ureditev parkirišč. Spremembe in dopolnitve prostorskega akta se izvedejo samo v tekstualnem delu veljavnega akta, grafični del ostaja nespremenjen.

4. člen

(vrsta postopka in okvirni roki za pripravo OPPN)

(1) Pri pripravi se upošteva postopek, določen z ZUreP-2, za izvedbo posameznih aktivnosti so predvideni naslednji roki oz. trajanje:

Aktivnost	Nosilec	Rok oz. trajanje aktivnosti
priprava izhodišč o SD OPPN	občinska uprava, župan	marec 2021
objava izhodišč, priprava in objava sklepa za pripravo SD OPPN v PIS in poziv za pridobitev ID	občinska uprava, izdelovalec SD OPPN, MOP	zakonski rok je 30 dni po objavi gradiva
priprava osnutka, dopolnjenega osnutka SD OPPN	izdelovalec OPPN	10 dni
objava dopolnjenega osnutka SD OPPN v PIS, obveščanje javnosti, javna razgrnitev in javna obravnava	občinska uprava	javna razgrnitev traja 30 dni, v tem času se izvede javna obravnava
priprava strokovnih stališč do pripomb in predlogov iz javne razgrnitve in javne razprave in uskladitev z investitorjem priprave OPPN	izdelovalec SD OPPN, občinska uprava	10 dni po predaji zbranih pripomb v času javne razgrnitve
sprejem stališč do pripomb po uskladitvi stališč z naročnikom in načrtovalcem in objava, objava stališč v PIS	občinska uprava, župan,	
izdelava predloga SD OPPN	izdelovalec SD OPPN	10 dni po sprejemu stališč do pripomb
obrnava in sprejem SD OPPN na občinskem svetu	občinska uprava, občinski svet	redna seja občinskega sveta
objava SD OPPN v uradnem glasilu	občinska uprava	naslednja številka uradnega glasila
izdelava končnih elaboratov	izdelovalec SD OPPN	10 dni po objavi v uradnem glasilu
objava v PIS	občinska uprava, MOP	

(2) Okvirni terminski plan se lahko spreminja. Roki faz, ki niso v pristojnosti pripravljavca, so odvisni od pogodbenega razmerja med investitorjem priprave SD OPPN.

5. člen

(nosilci urejanja prostora)

Za opisane spremembe je bila izdelana DGD dokumentacija za pridobitev projektnih pogojev in gradbenega dovoljenja. K dokumentaciji so bila pridobljena pozitivna mnenja Direkcije RS za vode, Zavoda RS za varstvo narave in Direkcije RS za infrastrukturo (Sektor za upravljanje cest – Območje Maribor). Zaradi navedenega k spremembam in dopolnitvam OPPN ni potrebno pridobiti novih mnenj. Pridobi se le identifikacijska številka v zbirki prostorskih aktov.

6. člen

(načrt vključevanja javnosti)

Zaradi velikosti območja in opredeljene podrobnejše namenske rabe je v postopku predvideno samo z zakonom predpisano sodelovanje javnosti z javno razgrnitvijo in javno obrnavo dopolnjenega osnutka OPPN in obveščanje o postopku priprave OPPN na spletnih straneh občine.

7. člen

(obveznosti investitorja in izdelovalca OPPN ter drugih udeležencev)

(1) Vse obveznosti financiranja v zvezi z izdelavo SD OPPN in dodatno potrebnih strokovnih rešitev, če se zanje izkaže potreba v postopku izdelave SD OPPN, nosi investitor.

(2) Naročnik mora v pogodbenem razmerju z izbranim izdelovalcem OPPN zagotoviti, da bo le-ta izdelan v skladu z veljavno zakonodajo.

(3) Izdelovalec SD OPPN zagotovi ustrezna gradiva oz. obliko gradiv za posamezne faze izdelave in sprejema SD OPPN in objavo v prostorsko informacijskem sistemu, v ustrezni analogni in digitalni obliki. Za obrnavi na občinskem svetu ter za javno razgrnitev in javno obrnavo je potrebno oddati gradivo v enem digitalnem in enem analognem izvodu ter pet izvodov povzetka gradiva. Končni elaborat mora biti oddan v treh izvodih v analogni obliki ter v treh izvodih v digitalni obliki, ki je predpisana za objavo v prostorsko informacijskem sistemu. Digitalna in analogna oblika morata biti skladni, kar načrtovalec potrdi z izjavo.

(4) Naročnik zagotovi udeležbo načrtovalca na javni obrnavi, sejah komisije za okolje in prostor ter na sejah Občinskega sveta – kot poročevalca.

8. člen

(objava in začetek veljavnosti sklepa)

(1) Sklep se objavi v Uradnem glasilu slovenskih občin in začne veljati naslednji dan po objavi.

(2) Občina sklep skupaj z izhodišči za pripravo SD OPPN javno objavi na spletnih straneh občine Hoče-Slivnica.

Številka: 35000-0005/2021-4

Datum: 26. 3. 2021

Občina Hoče-Slivnica
dr. Marko Soršak, župan

OBČINA KIDRIČEVO

264. Zaključni račun proračuna Občine Kidričevo za leto 2020

Na podlagi tretjega odstavka 98. člena Zakona o javnih financah (Uradni list RS, št. 11/11 UPB, 14/13 – popr. in 101/13) in 24. ter 68. člena Statuta Občine Kidričevo (Uradno glasilo slovenskih občin, št. 62/16 in 16/18) je občinski svet na 17. redni seji, dne 25.3.2021 sprejel

ZAKLJUČNI RAČUN PRORAČUNA OBČINE KIDRIČEVO ZA LETO 2020

1. člen

Sprejme se zaključni račun proračuna Občine Kidričevo za leto 2020.

2. člen

Zaključni račun proračuna Občine Kidričevo za leto 2020 sestavljajo splošni in posebni del. V splošnem delu je podan podrobnejši prikaz predvidenih in realiziranih

prihodkov in odhodkov oziroma prejemkov in izdatkov iz bilance prihodkov in odhodkov, računa finančnih terjatev in naložb ter računa financiranja, v posebnem delu pa prikaz predvidenih in realiziranih odhodkov in drugih izdatkov proračuna Občine Kidričevo za leto 2020. Sestavni del zaključnega računa je tudi načrt razvojnih programov, v katerem je podan prikaz podatkov o načrtovanih vrednostih posameznih projektov, njihovih spremembah tekom leta 2020 ter o njihovi realizaciji v tem letu.

3. člen

Splošni del zaključnega računa proračuna Občine Kidričevo za leto 2020 se objavi v Uradnem glasilu slovenskih občin, posebni del in načrt razvojnih programov pa na spletni strani Občine Kidričevo.

Številka: 007/1-2021

Datum: 26.3.2021

Občina Kidričevo
Anton Leskovar, župan

Priloge:

- splošni del

Konto	Naziv	Znesek v EUR
A. BILANCA PRIHODKOV IN ODHODKOV		
I.	SKUPAJ PRIHODKI (70+71+72+73+74)	6.677.768,77
	TEKOČI PRIHODKI (70+71)	6.366.103,74
70	DAVČNI PRIHODKI	5.554.810,81
700	Davki na dohodek in dobiček	4.167.704,00
703	Davki na premoženje	1.358.103,57
704	Domači davki na blago in storitve	23.450,95
706	Drugi davki	5.552,29
71	NEDAVČNI PRIHODKI	811.292,93
710	Udeležba na dobičku in dohodki od premoženja	683.403,52
711	Takse in pristojbine	6.390,01
712	Globe in druge denarne kazni	25.400,25
713	Prihodki od prodaje blaga in storitev	978,68
714	Drugi nedavčni prihodki	95.120,47
72	KAPITALSKI PRIHODKI	0,00
720	Prihodki od prodaje osnovnih sredstev	0,00
721	Prihodki od prodaje zalog	0,00
722	Prihodki od prodaje zemljišč in neopredmetenih sredstev	0,00
73	PREJETE DONACIJE	0,00
730	Prejete donacije iz domačih virov	0,00
731	Prejete donacije iz tujine	0,00
74	TRANSFERNI PRIHODKI	311.665,03
740	Transferni prihodki iz drugih javnofinančnih institucij	255.770,17
741	Prejeta sredstva iz državnega prorač.iz sredstev proračuna EU	55.894,86
II.	SKUPAJ ODHODKI (40+41+42+43+45)	5.513.426,15
40	TEKOČI ODHODKI	1.586.902,68
400	Plače in drugi izdatki zaposlenim	292.564,91
401	Prispevki delodajalcev za socialno varnost	46.582,18
402	Izdatki za blago in storitve	1.232.837,46
403	Plačila domačih obresti	14.918,13
409	Rezerve	0,00
41	TEKOČI TRANSFERI	2.406.225,81
410	Subvencije	374.518,28

411	Transferi posameznikom in gospodinjstvom	1.447.404,88
412	Transferi nepridobitnim organizacijam in ustanovam	212.400,90
413	Drugi tekoči domači transferi	371.901,75
414	Tekoči transferi v tujino	0,00
42	INVESTICIJSKI ODHODKI	1.356.385,18
420	Nakup in gradnja osnovnih sredstev	1.356.385,18
43	INVESTICIJSKI TRANSFERI	163.912,48
431	Investicijski transferi pravnim in fizičnim osebam, ki niso proračunski uporabniki	110.397,21
432	Investicijski transferi proračunskim uporabnikom	53.515,27
III.	PRORAČUNSKI PRESEŽEK (PRIMANJKLJAJ) (I. – II.)	1.164.342,62
B. RAČUN FINANČNIH TERJATEV IN NALOŽB		
IV.	PREJETA VRAČILA DANIH POSOJIL IN PRODAJA KAPITALSKIH DELEŽEV (750+751+752)	0,00
75	PREJETA VRAČILA DANIH POSOJIL IN PRODAJA KAPITALSIH DELEŽEV	0,00
750	Prejeta vračila danih posojil	0,00
751	Prodaja kapitalskih deležev	0,00
752	Kupnine iz naslova privatizacije	0,00
V.	DANA POSOJILA IN POVEČANJE KAPITALSKIH DELEŽEV (440+441+442+443)	0,00
44	DANA POSOJILA IN POVEČANJE KAPITALSKIH DELEŽEV	0,00
440	Dana posojila	0,00
441	Povečanje kapitalskih deležev in finančnih naložb	0,00
442	Poraba sredstev kupnin iz naslova privatizacije	0,00
443	Povečanje namenskega premoženja v javnih skladih in drugih osebah javnega prava, ki imajo premoženje v svoji lasti	0,00
VI.	PREJETA MINUS DANA POSOJILA IN SPREMEMBE KAPITALSKIH DELEŽEV (IV.-V.)	0,00
C. RAČUN FINANCIRANJA		
VII.	ZADOLŽEVANJE (500)	0,00
50	ZADOLŽEVANJE	0,00
500	Domače zadolževanje	0,00
VIII.	ODPLAČILA DOLGA (550)	178.827,84
55	ODPLAČILA DOLGA	178.827,84
550	Odplačila domačega dolga	178.827,84
IX.	SPREMEMBA STANJA SREDSTEV NA RAČUNU (I.+IV.+VII.-II.-V.-VIII.)	985.514,78
X.	NETO ZADOLŽEVANJE (VII.-VIII.)	-178.827,84
XI.	NETO FINANCIRANJE (VI.+X.-IX.)	-1.164.342,62
XII.	STANJE SREDSTEV NA RAČUNU NA DAN 31. 12. PRETEKLEGA LETA	518.435,68

OBČINA MAJŠPERK

265. Zaključni račun proračuna Občine Majšperk za leto 2020

Na podlagi 98. člena Zakona o javnih financah (Uradni list RS, št. 79/99 in spremembe) in 16. člena Statuta Občine Majšperk (Uradno glasilo slovenskih občin, št. 25/12, 34/15, 55/15 in 50/17) je Občinski svet Občine Majšperk na svoji 20. redni seji, dne 24. 3. 2021 sprejel

ZAKLJUČNI RAČUN PRORAČUNA OBČINE MAJŠPERK ZA LETO 2020

1. člen

Sprejme se zaključni račun proračuna Občine Majšperk za leto 2020.

2. člen

Zaključni račun proračuna Občine Majšperk za leto 2020 sestavljajo splošni in posebni del. V splošnem delu je podan podrobnejši prikaz predvidenih in realiziranih prihodkov in odhodkov oziroma prejemkov in izdatkov iz bilance prihodkov in odhodkov, računa finančnih terjatev in naložb ter računa financiranja, v posebnem delu pa prikaz predvidenih in realiziranih odhodkov in drugih izdatkov proračuna Občine Majšperk za leto 2020. Sestavni del zaključnega računa je tudi načrt razvojnih programov, v katerem je podan prikaz podatkov o načrtovanih vrednostih posameznih projektov, njihovih spremembah tekom leta 2020 ter o njihovi realizaciji v tem letu.

3. člen

Zaključni račun proračuna Občine Majšperk za leto 2020 izkazuje:

A) BILANCA PRIHODKOV IN ODHODKOV	v EUR
Skupina/Podskupina	

	I. SKUPAJ PRIHODKI (70+71+72+73+74)	4.066.747
	TEKOČI PRIHODKI (70+71)	3.722.429
70	DAVČNI PRIHODKI	3.451.617
	700 Davki na dohodek in dobiček	3.224.512
	703 Davki na premoženje	154.258
	704 Domači davki na blago in storitve	71.039
	706 Drugi davki	1.807
71	NEDAVČNI PRIHODKI	270.812
	710 Udeležba na dobičku in dohodki od premoženja	192.646
	711 Takse in pristojbine	3.919
	712 Globe in druge denarne kazni	3.888
	713 Prihodki od prodaje blaga in storitev	24.436
	714 Drugi nedavčni prihodki	45.923
72	KAPITALSKI PRIHODKI	2.620
	720 Prihodki od prodaje osnovnih sredstev	0
	722 Prihodki od prodaje zemljišč in neopredmetenih sredstev	2.620
73	PREJETE DOTACIJE	1.250
	730 Prejete dotacije iz domačih virov	1.250
74	TRANSFERNI PRIHODKI	340.448
	740 Transferni prihodki iz drugih javnofinančnih institucij	340.448
	741 Prejeta sredstva iz državnega proračuna iz sredstev proračuna Evropske Unije	0
	II. SKUPAJ ODHODKI (40+41+42+43)	3.813.030
40	TEKOČI ODHODKI	1.031.717
	400 Plače in drugi izdatki zaposlenim	230.784
	401 Prispevki delodajalcev za socialno varnost	36.299
	402 Izdatki za blago in storitve	706.915
	403 Plačila domačih obresti	7.719
	409 Rezerve	50.000
41	TEKOČI TRANSFERI	1.293.589
	410 Subvencije	52.879
	411 Transferi posameznikom in gospodinjstvom	807.052
	412 Transferi neprofitnim organizacijam in ustanovam	146.300
	413 Drugi tekoči domači transferi	287.358
42	INVESTICIJSKI ODHODKI	1.387.231
	420 Nakup in gradnja osnovnih sredstev	1.387.231
43	INVESTICIJSKI TRANSFERI	100.492
	431 Investicijski transferi pravnim in fizičnim osebam, ki niso proračunski uporabniki	85.655
	432 Investicijski transferi proračunskim uporabnikom	14.837
	III. PRORAČUNSKI PRESEŽEK (PRIMANJKLJAJ) (I.-II.)	253.717
B) RAČUN FINANČNIH TERJATEV IN NALOŽB		v EUR
Skupina/Podskupina		
	IV. PREJETA VPLAČILA DANIH POSOJIL IN PRODAJA KAPITALSKIH DELEŽEV	0
75	PREJETA VRAČILA DANIH POSOJIL	0
	750 Prejeta vračila danih posojil	0
	V. DANA POSOJILA IN POVEČANJE KAPITALSKIH DELEŽEV	0
44	DANA POSOJILA IN POVEČANJE KAPITALSKIH DELEŽEV	0
	442 Poraba sredstev kupnin iz naslova privatizacije	0
	VI. PREJETA MINUS DANA POSOJILA IN SPREMEMBE KAPITALSKIH DELEŽEV (IV.-V.)	0
C.) RAČUN FINANCIRANJA		v EUR
Skupina/Podskupina		
50	VII. ZADOLŽEVANJE (500)	128.193
	50 ZADOLŽEVANJE	128.193
	500 Domače zadolževanje	128.193
55	VIII. ODPLAČILA DOLGA (550)	72.629
	55 ODPLAČILA DOLGA	72.629
	550 Odplačila domačega dolga	72.629
	IX. SPREMEMBA STANJA SREDSTEV NA RAČUNU (I.+IV.+VII.-II.-V.-VIII.)	309.281
	X. NETO ZADOLŽEVANJE (VII.-VIII.)	55.564
	XI. NETO FINANCIRANJE (VI.+VII.-VIII.-IX.)	-253.717
	XII. STANJE SREDSTEV NA RAČUNU NA DAN 31.12. PRETEKLEGA LETA	741.599

4. člen

Zaključni račun proračuna Občine Majšperk za leto 2020 se objavi v Uradnem glasilu slovenskih občin.

Številka: 410-2/2021-6

Datum: 24. 3. 2021

Občina Majšperk
dr. Darinka Fakin, županja

Datum: 24. 3. 2021

Občina Majšperk
dr. Darinka Fakin, županja

266. Pravilnik o spremembah in dopolnitvah Pravilnika o sprejemu otrok v vrtec

Na podlagi 20. člena Zakona o vrtcih (Uradni list RS, št. 12/1996, 44/2000, 78/2003, 72/2005, 25/2008, 98/2009 - ZIUZGK, 36/2010, 94/2010 - ZIU, 62/2010 - ZUPJS, 40/2011 - ZUPJS-A, 40/2012 - ZUJF, 14/2015 - ZUUJFO, 55/2017, 49/2020 - ZIUZEOP, 175/2020 - ZIUOPDVE, 18/2021) in 16. člena Statuta Občine Majšperk (Uradno glasilo slovenskih občin, št. 25/12, 34/15, 55/15, 50/17, 16/19), je Občinski svet Občine Majšperk, na 20. redni seji, dne 24. 3. 2021 sprejel

PRAVILNIK O SPREMEMBAH IN DOPOLNITVAH PRAVILNIKA O SPREJEMU OTROK V VRTEC

1. člen

V 1. členu Pravilnika o sprejemu otrok v vrtec (Uradno glasilo slovenskih občin, št. 20/15) se beseda »Vrtce« spremeni v besedo »Vrtec«.

2. člen

Peti odstavek 4. člena se črta.

3. člen

Prvi odstavek 6. člena se črta.

4. člen

V drugem odstavku 7. člena se besedna zveza »oziroma posamezni enoti«, črta.

5. člen

Tretji odstavek 9. člena se črta.

6. člen

V tretjem odstavku se besedna zveza »tajnica VIZ«, nadomesti z besedno zvezo »poslovna sekretarka«.

7. člen

V 13. členu, drugi točki tabele, se črta točka c.

8. člen

V zadnjem stavku 3. odstavka 14. člena, se črta besedna zveza: »posamezni enoti in v« ter besedna zveza »ter glede na program vrtca, ki se izvaja v oddelku«.

9. člen

Besedilo 16. člena se spremeni in glasi:
»Če otrok do konca šolskega leta zaradi pomanjkanja prostih mest ni bil sprejet v vrtec, starši v času javnega razpisa ponovno vložijo vlogo za vpis. Ob vpisu prejmejo dodatne točke.«

10. člen

V prvem odstavku 19. člena se doda nov stavek, ki glasi:
»V času od prejema poziva vrtca k sklenitvi pogodbe morajo starši plačati akontacijo v višini 50,00 EUR, ki se jim bo poračunala pri prvi ali prvih dveh položnicah.«

11. člen

V 20. členu se številka »30« zamenja za število »15«.

12. člen

Spremembe pravilnika, se objavijo v Uradnem glasilu slovenskih občin in začnejo veljati naslednji dan po objavi.

Številka: 007-3/2020-2

267. Pravilnik o spremembah in dopolnitvah Pravilnika o dodeljevanju denarnih pomoči za izobraževanje Občine Majšperk

Na podlagi 21. člena Zakona o lokalni samoupravi (Uradni list RS, št. 94/07 – uradno prečiščeno besedilo, 76/08, 79/09, 51/10, 40/12 – ZUJF, 14/15 – ZUUJFO, 11/18 – ZSPDSL-1 in 30/18) in 16. člena Statuta Občine Majšperk (Uradno glasilo slovenskih občin, št. 25/12, 15/15, 34/15, 50/17, 16/19) je Občinski svet Občine Majšperk na 20. redni seji, dne 24. 3. 2021 sprejel

PRAVILNIK O SPREMEMBAH IN DOPOLNITVAH PRAVILNIKA O DODELJEVANJU DENARNIH POMOČI ZA IZOBRAŽEVANJE OBČINE MAJŠPERK

1. člen

V Pravilniku o dodeljevanju denarnih pomoči za izobraževanje Občine Majšperk (Uradno glasilo slovenskih občin, št. 9/20) se naslov četrtega poglavja spremeni in glasi:

»4. Pogoji za pridobitev denarne nagrade študentom za pridobitev naziva in dijakom.«

2. člen

V 31. členu se doda nov drugi odstavek, ki glasi:
»Denarna nagrada se podeljuje dijaku po uspešno zaključenem državnem izpitu - maturi. Pogoj za dodelitev denarne nagrade je, da dijaki pred oddajo vloge še niso dopolnili 20 let.«

3. člen

Dosedanji drugi in tretji odstavek postanega tretji in četrti odstavek.

4. člen

Na koncu tretje alineje 33. člena se doda besedilo:
»oziroma potrdilo o opravljeni maturi,«

5. člen

V 34. členu se spremeni tabela:

Stopnja naziva	Nagrada v EUR
Dijaki	50,00
Dodiplomski študij	100,00
Podiplomski študij	200,00

6. člen

Spremembe pravilnika začnejo veljati naslednji dan po objavi v Uradnem glasilu slovenskih občin.

Številka: 110-3/2020-2

Datum: 24. 3. 2021

Občina Majšperk
dr. Darinka Fakin, županja

268. Sklep o ukinitvi zaznambe javnega dobra

Na podlagi 29. člena Zakona o lokalni samoupravi (Uradni list RS, št. 94/07-UPB, 76/08, 79/09, 51/10), v skladu s 247. členom Zakona o urejanju prostora (Uradni list RS, št. 61/17) in 16. člena Statuta Občine Majšperk (Uradno glasilo slovenskih občin, št. 25/12, 34/55, 55/15, 50/17, 16/19) je Občinski svet Občine Majšperk na 20. redni seji, dne 24. 3. 2021 sprejel

**SKLEP
O UKINITVI ZAZNAMBE JAVNEGA DOBRA**

1. člen

S tem sklepom se nepremičninam:

- parc. št. 702/20 k.o. 438 – Lešje in
- parc. št. 24/8, 49/10, 51/9, 858/13, 920/11, 1570/22, 1570/24, 1570/28, 1577/4, 1570/14, 1576/1, 1577/1 vse k.o. 502 - Stoperce, ukine zaznamba javnega dobra.

2. člen

Nepremičnine, ki so navedene v 1. členu tega sklepa, postanejo last pravne osebe:

Občina Majšperk, Majšperk 39, 2322 Majšperk, matična številka: 5883644, do celote,

s čimer odpade zakonska prepoved pravnega prometa.

3. člen

Sklep začne veljati naslednji dan po objavi v Uradnem glasilu slovenskih občin.

Številka: 7113-3/2011-264

Datum: 24. 3. 2021

Občina Majšperk
dr. Darinka Fakin, županja

269. Avtentična razlaga Odloka o občinskem prostorskem načrtu Občine Majšperk

Na podlagi 96. člena Poslovnika Občinskega sveta Občine Majšperk (Uradno glasilo slovenskih občin, št. 25/12, 34/15, 50/17) je Občinski svet Občine Majšperk na 20. redni seji, dne 24. 3. 2021 sprejel

AVTENTIČNO RAZLAGO

Odloka o občinskem prostorskem načrtu Občine Majšperk (Uradno glasilo slovenskih občin, št. 40/2013, 16/2016, 7/2020 – avtentična razlaga, 55/2020, 55/2020 – uradno prečiščeno besedilo), 55. člen, PIP za območja javnih parkirišč:

»Določbo 55. člena, PIP glede namembnosti in vrste posegov v prostor, drugi odstavek, druga alineja (enostavni in nezahtevni objekti) je treba razumeti tako, da so med drugim dopustna tudi spominska obeležja, kamor spadajo tudi žarni zidovi.«

Številka: 350-1/2015-288

Datum: 24. 3. 2021

Občina Majšperk
dr. Darinka Fakin, županja

OBČINA MISLINJA**270. Zaključni račun Občine Mislinja za leto 2020**

Na podlagi 29. člena Zakona o lokalni samoupravi (Uradni list RS, št. 94/2007 ZLS-UPB2, 76/08, 100/08-odl.US, 79/09, 51/10, 84/10-odl.US in 69/15-odl.US), 98. člena Zakona o javnih financah (Uradni list RS, št. 11/2011 ZJF-UPB4 in 101/13), 13. člena Zakona o financiranju občin (Uradni list RS, št. 80/94, 56/98, 123/06, 57/2008 in 36/11) in 17. člena Statuta Občine Mislinja (Uradni list RS, št. 63/2010 in Glasilo slovenskih občin št. 5/2012, 27/2016 in 61/2016) je Občinski svet Občine Mislinja na 19.seji, dne 25.03.2021 sprejel

**ZAKLJUČNI RAČUN
OBČINE MISLINJA ZA LETO 2020**

1. Splošna določba**1. člen**

Sprejme se zaključni račun proračuna Občine Mislinja za leto 2020.

2. člen

Zaključni račun proračuna Občine Mislinja za leto 2020 sestavljajo splošni in posebni del. V splošnem delu je podan podrobnejši prikaz predvidenih in realiziranih prihodkov in odhodkov oziroma prejemkov in izdatkov iz bilance prihodkov in odhodkov, računa finančnih terjatev in naložb ter računa financiranja, v posebnem delu pa prikaz predvidenih in realiziranih odhodkov in drugih izdatkov proračuna Občine Mislinja za leto 2020. Sestavni del zaključnega računa je tudi načrt razvojnih programov, v katerem je podan prikaz podatkov o načrtovanih vrednostih posameznih projektov, njihovih spremembah tekom leta 2020 ter o njihovi realizaciji v tem letu.

V splošnem delu zaključnega računa so prikazani prejemki in izdatki po ekonomski klasifikaciji do ravni kontov.

Doseženi prihodki in odhodki po zaključnem računu za leto 2020 so naslednji:

I.	SKUPAJ PRIHODKI (70+71+72+73+74)	5.152.595,61
	A. BILANCA PRIHODKOV IN ODHODKOV	
	Skupina/Podskupina kontov	Zaključni račun 2020 v evrih
I.	SKUPAJ PRIHODKI (70+71+72+73+74)	5.152.595,61
70	TEKOČI PRIHODKI (70+71)	4.189.986,59
	DAVČNI PRIHODKI	3.623.211,40
	700 Davki na dohodek in dobiček	3.307.978,00
	703 Davki na premoženje	163.607,39
	704 Domači davki na blago in storitve	147.968,54

706	Drugi davki	3.657,47
71	NEDAVČNI PRIHODKI	566.775,19
710	Udeležba na dobičku in dohodki od premoženja	456.647,32
711	Takse in pristojbine	2.656,50
712	Globe in druge denarne kazni	5.445,58
713	Prihodki prodaje blaga in storitev	0
714	Drugi nedavčni prihodki	102.025,79
72	KAPITALSKI PRIHODKI	37.211,50
720	Prihodki od prodaje osnovnih sredstev	8.924,00
722	Prihodki od prodaje zemljišč in neopredmetenih sredstev	28.287,50
73	PREJETE DONACIJE	0,00
730	Prejete donacije iz domačih virov	0,00
731	Prejete donacije iz tujine	0,00
74	TRANSFERNI PRIHODKI	925.397,52
740	Prejeta sredstva iz državnega proračuna	882.350,61
740	Prejete sredstva iz proračunov lokalnih skupnosti	11.456,76
740	Prejeta sredstva iz javnih skladov	0,00
741	Prejete sredstva iz državnega proračuna iz sredstev proračuna Evropske unije iz kohezijskega sklada	31.590,15
78	PREJETA SREDSTVA IZ EVROPSKE UNIJE	0,00
780	Prejeta sredstva ISPA	0,00
II.	SKUPAJ ODHODKI (40+41+42+43)	5.019.239,01
40	TEKOČI ODHODKI	1.426.769,47
400	Plače in drugi izdatki zaposlenim	324.504,28
401	Prispevki delodajalcev za socialno varnost	52.430,02
402	Izdatki za blago in storitev	977.787,31
403	Plačila domačih obresti	11.621,36
409	Rezerve	60.426,50
41	TEKOČI TRANSFERI	1.730.720,55
410	Subvencije	36.022,21
411	Transferi posameznikom in gospodinjstvom	1.026.841,25
412	Transferi neprofitnim organizacijam in ustanovam	187.929,47
413	Drugi tekoči domači transferi	479.927,62
414	Tekoči transferi v tujino	0,00
42	INVESTICIJSKI ODHODKI	1.826.293,29
420	Nakup in gradnja osnovnih sredstev	1.826.293,29
43	INVESTICIJSKI TRANSFERI	35.455,70
431	Investicijski transferi pravnim in fizičnim osebam, ki niso proračunski uporabniki	35.455,70
432	Investicijski transferi proračunskim uporabnikom	0,00
III.	PRORAČUNSKI PRESEŽEK (I.-II.)	133.356,60
	(PRORAČUNSKI PRIMANJKLJAJ)	

B. RAČUN FINANČNIH TERJATEV IN NALOŽB

Skupina/Podskupina kontov		Zaključni račun 2020
IV.	PREJETA VRAČILA DANIH POSOJIL IN PRODAJA KAPITALSKIH DELEŽEV	
	(750+751+752)	
75	PREJETA VRAČILA DANIH POSOJIL IN PRODAJA KAPITALSKIH DELEŽEV	0,00
750	Prejeta vračila danih posojil	0,00
751	Prodaja kapitalskih deležev	0,00
752	Kupnine iz naslova privatizacije	0,00
V.	DANA POSOJILA IN POVEČANJE KAPITALSKIH DELEŽEV	0,00
	(440+441+442+443)	
440	Dana posojila	0,00
VI.	PREJETA MINUS DANA POSOJILA IN SPREMEMBE KAPITALSKIH DELEŽEV	0,00

C. RAČUN FINANCIRANJA

Skupina/Podskupina kontov		Zaključni račun 2020
VII.	ZADOLŽEVANJE (500)	96.004,00

	(500)	
50	ZADOLŽEVANJE	96.004,00
	500 Domače zadolževanje	96.004,00
VIII.	ODPLAČILO DOLGA	200.947,51
	(550)	
55	ODPLAČILA DOLGA	200.947,51
	550 Odplačila domačega dolga	200.947,51
IX.	POVEČANJE (ZMANJŠANJE) SREDSTEV NA RAČUNIH	28.413,09
	(I.+IV.+VII.-II.-V.-VIII)	
X.	NETO ZADOLŽEVANJE	-104.943,51
	(VII.-VIII.)	
XI.	NETO FINANCIRANJE	-133.356,60
	(VI.+X.-IX)	
XII.	STANJE SREDSTEV NA RAČUNIH NA DAN 31.12. PRETEKLEGA LETA	7.072,49

3. člen

Bilanca prihodkov in odhodkov, račun finančnih terjatev in naložb ter račun financiranja proračuna Občine Mislinja za leto 2020 so sestavni del tega odloka.

4. člen

Ta odlok začne veljati naslednji dan po objavi v Uradnem glasilu slovenskih občin.

Številka: 410-08/2020

Datum: 25.03.2021

Občina Mislinja
Bojan Borovnik, župan

**271. Odlok o prvih spremembah in dopolnitvah
Odloka o Občinskem prostorskem načrtu
Občine Mislinja**

Na podlagi Zakona o prostorskem načrtovanju (Uradni list RS, št. 33/07, 70/08 – ZVO-1B, 108/09, 80/10 – ZUPUDPP, 43/11 – ZKZ-C, 57/12, 57/12 – ZUPUDPP-A, 109/12, 76/14 – odl. US, 14/15 – ZUUJFO in 61/17 – ZUreP-2) in 8. člena Statuta Občine Mislinja (Uradni list RS, št. 63/10, Uradno glasilo slovenskih občin, št. 5/12, 27/16 in 61/16) je Občinski svet Občine Mislinja na svoji 19. redni seji dne 25. 3. 2021 sprejel

**ODLOK
O PRVIH SPREMEMBAH IN DOPOLNITVAH
ODLOKA O OBČINSKEM PROSTORSKEM NAČRTU
OBČINE MISLINJA**

I. Uvodne določbe**1. člen****(predmet odloka)**

(1) S tem odlokom se spreminja in dopolnjuje Odlok o Občinskem prostorskem načrtu Občine Mislinja (Uradno glasilo slovenskih občin, št. 61/17, 18/18 – popravek); v nadaljevanju: SD OPN.

(2) Ta prostorski akt je v prostorskem informacijskem sistemu objavljen pod identifikacijsko številko 1863.

2. člen**(predmet SD OPN)**

(1) SD OPN se nanašajo na tekstualni del OPN, tj. na Odlok o občinskem prostorskem načrtu Občine Mislinja in na grafične prikaze izvedbenega dela OPN.

(2) V tekstualnem delu strateškega dela OPN obsegajo SD OPN spremembe in dopolnitve pomenov izrazov, uporabljenih v OPN.

(3) V tekstualnem delu izvedbenega dela OPN obsegajo SD OPN spremembe in dopolnitve prostorskih izvedbenih pogojev (PIP), ki se med ostalim nanašajo na:

- stopnje natančnosti uporabljenih grafičnih podlag za OPN in prikazov vsebin OPN na njih;
- preimenovanje posebnih PIP v podrobnejše PIP in iz njih izločitev usmeritev za predvidene občinske podrobnejše prostorske načrte (OPPNp);
- oblikovanje novega samostojnega člena, ki se nanaša samo na usmeritve za OPPNp;
- spremembo izrazov nadzidava in dozidava v prizidavo;
- uskladitev izrazov, ki se nanašajo na enake vsebine;
- črtanje podvajanja nekaterih pogojev;
- črtanje abstraktnih pogojev in pogojev, ki se nanašajo na povzemanje vsebin drugih strokovnih gradiv;
- natančnejšo opredelitev pogojev in medsebojno uskladitev nekaterih pogojev;
- spremembe in dopolnitve nekaterih posebnih PIP, ki so preimenovani v podrobnejše PIP;
- manjše spremembe glede dopustnosti nekaterih vrst gradbeno inženirskih objektov na vseh območjih osnovnih in podrobnejših namenskih rab prostora in glede dopustnosti objektov na območjih s podrobnejšo namensko rabo prostora vrste „CD druga območja centralnih dejavnosti“;
- na območjih kmetijskih zemljišč omejitev dopustnosti postavljanja malih vetrnih elektrarn do 1 MW samo na tista območja, ki niso hkrati območja naravnih vrednot; in upoštevanje aktualnih zakonskih določil glede nedopustnosti nekaterih vrst objektov na kmetijskih zemljiščih;
- spremembe PIP glede oblikovanja streh in stavb za nekaj enot urejanja prostora (EUP), kjer je opredeljena gradnja po avtohtonih vzorcih, in poenostavitev ter določnejšo opredelitev dela PIP o oblikovanju stavb;

- opredelitev nekaterih strokovno ustrežnejših PIP glede izvedbe nezahtevnih in enostavnih objektov;
- dopolnitev podrobnejših PIP za nekatere EUP;
- ukinitve obstoječega podrobnejšega prostorskega akta izvedbenega značaja za območje EUP MI-06 (lokacija Lopan) in njegova nadomestitev z ustreznimi podrobnejšimi PIP;
- redakcijske in nomotehnične popravke idr.

3. člen (vsebina in oblika SD OPN)

(1) SD OPN vsebujejo odlok, grafične prikaze izvedbenega dela in priloge, vse v digitalni in analogni obliki.

(2) Grafični prikazi izvedbenega dela SD OPN so:

3. Prikaz območij enot urejanja prostora in osnovne oziroma podrobnejše namenske rabe prostora (M 1 : 5.000) (list št. 17)

5. Prikaz območij enot urejanja prostora, prostorskih izvedbenih pogojev in drugih regulacijskih elementov (M 1 : 5000) (list št. 17)

6. Prikaz podrobnejših prostorskih izvedbenih pogojev za posamezno enoto urejanja prostora

6.1 Enota urejanja prostora MI-06

6.1.1 Ureditvena situacija (M 1 : 1.000)

6.1.2 Urbanistični pogoji (M 1 : 1.000)

6.1.3 Situacija gospodarske javne infrastrukture in grajenega javnega dobra (M 1 : 1.000)

6.1.4 Načrt parcelacije (M 1 : 1.000)

(3) Priloge SD OPN so:

- Izvleček iz hierarhično višjih prostorskih aktov,
- Prikaz stanja prostora,
- Strokovne podlage,
- Mnenja nosilcev urejanja prostora,
- Obrazložitev in utemeljitev OPN,
- Povzetek za javnost.

II. Spremembe in dopolnitve

4. člen

V 5. členu se v prvem odstavku za alinejo pri izrazu »dopolnilne dejavnosti« dodata dve novi alineji, ki se glasita:

»

- Dopustne dejavnosti so v OPN določene in poimenovane pretežno v skladu z veljavnim predpisom o razvrščanju dejavnosti – SKD ali so poimenovane opisno v skladu s tem členom odloka z novim izrazom za posamezno dejavnost ali za skupino dejavnosti. V kolikor so določene v skladu z omenjenim predpisom in če ni določeno drugače v podrobnejših PIP velja, da so dopustne vse dejavnosti, ki so znotraj posamezne ravni in hierarhično pod njo.
- Dopustni objekti so v OPN pretežno poimenovani v skladu z veljavnim predpisom o razvrščanju objektov – CC-SI – glede na namen uporabe objektov ali so poimenovani z novim izrazom za posamezni objekt ali za skupino objektov, določenim v tem členu odloka. V kolikor so poimenovani glede na namen uporabe v skladu z veljavnim predpisom ali poimenovani z novim izrazom, ki predstavlja različne vrste objektov iz veljavnega predpisa in če ni določeno drugače s podrobnejšim PIP ali drugimi členi odloka velja, da so dopustne vse vrste objektov, ki so po namenu določeni znotraj posamezne klasifikacijske ravni in tudi hierarhično pod njo.«.

V alineji pri izrazih »dozidava in nadzidava objekta« se besedilo spremeni tako, da se glasi: »dozidava in

nadzidava objekta je v skladu z veljavnimi pravnimi podlagami, ki urejajo gradnjo, prizidava oziroma gradnja, pri kateri se gabariti obstoječega objekta povečajo v horizontalni ali vertikalni smeri.«.

V alineji izraza »družbena infrastruktura« se na koncu pred piko doda besedilo, ki se glasi: »ter druge podobne. Te se izvajajo v s tem odlokom poimenovanih »stavbah družbene infrastrukture«, ki jih pretežno predstavljajo stavbe, določene v veljavni Uredbi o klasifikaciji vrst objektov in objektih državnega pomena (CC-SI): splošnega družbenega pomena, poslovne in upravne stavbe, stanovanjske stavbe za posebne družbene skupine in tudi druge nestanovanjske stavbe, določene v oddelku 12 ter ravneh pod njim in tudi še objekti za šport, rekreacijo in prosti čas (CC-SI skupina 241). Lahko pa se izvajajo tudi v skladu z odlokom v dopustnih stanovanjskih stavbah ipd..«.

V alineji izraza »gradnja« se besedilo spremeni tako, da se glasi: »gradnja je izvedba gradbenih in drugih del, povezanih z gradnjo, ki obsega novogradnjo, rekonstrukcijo, vzdrževanje objekta, vzdrževalna dela v javno korist, odstranitev in spremembo namembnosti. Novogradnja je gradnja, katere posledica je novo zgrajen objekt ali prizidava.«.

Alineja pomena izraza »gradnja novega objekta« se črta.

V alineji izraza »osnovne stranice« se številka »5« spremeni v »3«.

5. člen

V 18. členu v drugem odstavku, 29. členu v prvem odstavku, 62. členu v trinajstem odstavku, v naslovu podpoglavja 3.2., v 78. členu v naslovu člena in v drugem odstavku, 79. členu v naslovu člena in v glavi tabele v petem stolpcu, 80. členu v naslovu člena in vseh odstavkih v glavih tabel v tretjem stolpcu, 81. členu v naslovu člena in v prvem in drugem odstavku v glavi tabele v tretjem stolpcu, 82. členu v naslovu člena in v vseh odstavkih v glavi tabele v tretjem stolpcu, se izraz »posebni« spremeni v izraz »podrobnejši« v ustreznem sklonu.

6. člen

V 19. členu se besedilo petega odstavka spremeni tako, da se glasi: »V primerih, ko vsebine izvedbenega dela OPN niso razmejene po meji zemljiške parcele oziroma z njo ne soupadajo ali jo evidentno sekajo, se kot merodajna interpretacija njihovega poteka in skladnosti z grafičnimi prikazi v OPN upošteva tolmačenje občinskega urbanista.«.

7. člen

V 20. členu se v naslovu člena na koncu doda besedilo, ki se glasi: »pri razmejitvah površin«.

V prvem odstavku se na koncu drugega stavka besedilo »pooblaščenega geodetskega strokovnjaka« spremeni v besedi, ki se glasita »občinskega urbanista«.

8. člen

V 22. členu se v prvem odstavku za besedo »območja« doda beseda »pretežne«.

9. člen

Za poglavjem številka 3. se črtata oznaka podpoglavja

3.1 in njegov naslov.

10. člen

V 23. členu se besedilo drugega odstavka spremeni tako, da se glasi: »PIP so določeni kot splošni in kot podrobnejši, ki se nanašajo samo na posamezno EUP ali na skupino nekaj EUP. Podrobnejši PIP splošne PIP ali dopolnjujejo ali spreminjajo in se nadrejeno upoštevajo.«.

11. člen

Za 23. členom se doda podpoglavje »3.1 Splošni prostorski izvedbeni pogoji«.

12. člen

V 24. členu se v prvem odstavku za besedo »veljavni« dodajo besede »izvedbeni oziroma podrobni«, v oklepaju se za »OPPN« doda vejica in »ZN ipd.«, v drugi alineji se pred besedo »dozidava« dodata besedi »prizidave kot«.

13. člen

Tretja alineja 25. člena se spremeni tako, da glasi »rastlinjaki, ki so proizvod, dan na trg v skladu s predpisom, ki ureja tehnične zahteve za proizvode in ugotavljanje skladnosti, ne glede na velikost;«.

V peti alineji se briše izraz », ki ni objekt oziroma ni grajena«.

Na koncu sedme alineje se doda besedilo » pri tem vetrnih elektrarn ni dopustno graditi na kmetijskih zemljiščih znotraj posebnega varstvenega območja (območja Natura 2000) in na območju daljinskega vpliva (1000 m od meje območja) ter na območju prednostno varovanih habitatnih tipov posebnega ohranitvenega območja; pred načrtovanjem vetrne elektrarne mora investitor pridobiti študije prisotnosti zavarovanih vrst ptic in netopirjev;«.

V deseti alineji se besedilo spremeni tako, da glasi »gradnje nezahtevnih in enostavnih objektov iz Priloge 1 k temu odloku, za katere je navedeno, da so dopustni na kmetijskih zemljiščih;«.

V štirinajsti alineji se za besedo »nesrečami« doda besedilo »v skladu s pravilnikom, ki ureja vrste začasnih ureditev za potrebe obrambe in varstva pred naravnimi in drugimi nesrečami«

Črtajo se druga, dvanajsta in šestnajsta alineja.

14. člen

V 25. členu v sedemnajsti, tj. predzadnji alineji, 31. členu v prvem odstavku v drugi alineji, 36. členu v drugem odstavku, 52. členu v prvem stavku drugega odstavka, 62. členu v četrtem odstavku, 67. členu v zadnjem stavku drugega odstavka, 79. členu v tabeli v petem stolpcu v vrsticah pri »MI-05« v tretji alineji, pri »MI-07« v prvi alineji, pri »MI-09« v prvi alineji, pri »MI-11« v tretji alineji, pri »MI-18« v drugi alineji, pri »MI-22« v drugi alineji, pri »ŠE-02« v drugi alineji, se besedi »nadzidava in dozidava« nadomestita z besedo »prizidava« v ustreznem sklonu.

15. člen

V 29. členu se črta drugi odstavek.

16. člen

V 34. členu se v prvem odstavku za kratico »OPN« doda veznik »in«.

17. člen

V 36. členu v tretjem odstavku se v prvi alineji črtajo: beseda pred besedo »ceste«, besedilo za njo do druge vejice in besedilo za besedo »tisti« do tretje vejice, besedi »dopustni« in »tisti«, ki sta v besedilu za drugo in tretjo vejico, se zapišeta v ustreznem sklonu, v četrti

alineji se črtata besedi »lokalni« in vključno z oklepajem »(distribucijski)« ter »(dostopna)«.

V petem odstavku se v napovednem stavku na koncu pred dvopičjem doda besedilo, ki se glasi: »po namenu uporabe, poleg s tem odlokom predhodno že dopustnih.«.

V tabeli pri naslovni vrstici v drugem stolpcu z oznako »CD – druga območja centralnih dejavnosti« se v vrstici »dopustni objekti« v drugem stolpcu doda besedilo, ki se glasi: »Druge stavbe potrebne za izvajanje dopustnih dejavnosti družbene infrastrukture vključno s stanovanjskimi stavbami za posebne družbene skupine.«.

18. člen

V 41. členu se v naslovu člena beseda »objektov« zamenja z besedo »stavb«.

V prvem odstavku se v drugi alineji število »1,5« zamenja s številom »1,3«, v tretji alineji se besedilo do veznika »tudi« črta in nadomesti z besedama: »Dopustne so«, četrta alineja se črta.

19. člen

V 43. členu se v naslovu člena in v tretjem odstavku beseda »objektov« zamenja z besedo »stavb«.

V prvem stavku četrtega in petega odstavka za besedo »strehe« in v šestem odstavku za besedo »fasade« se doda beseda »stavb«.

V petem odstavku se črta zadnji stavek.

V sedmem odstavku se besedilo črta in nadomesti z besedilom, ki se glasi: »Na območjih, kjer je v tem členu določeno oblikovanje stavb po avtohtonih vzorcih ali kjer je to določeno s podrobnejšimi PIP ali v grafičnih prikazih OPN, je dopustno različno oblikovanje stavb v primeru:

- prizidave in rekonstrukcije obstoječe stavbe, ki ni oblikovana po avtohtonih vzorcih kot je določeno v tem odloku,
- ko več kot polovica obstoječih stavb, ki v celoti ležijo znotraj radija 50 m od središča načrtovane novogradnje, ni oblikovanih po avtohtonih vzorcih kot je določeno v tem odloku.«.

V osmem odstavku se v prvem stavku oznaka »ZGD-04« spremeni v »ZGD-03«, črtata se tretji in četrti stavek.

20. člen

V 45. členu se v prvem odstavku besedilo spremeni tako, da se glasi: »Na parceli, namenjeni gradnji oziroma gradbeni parceli, se za potrebe osnovne stavbe lahko postavijo s tem odlokom opredeljeni enostavni in nezahtevni objekti kot pomožni objekti tako, da ne bo presežen določen faktor zazidanosti parcele. Ne glede na druga določila odloka, za gradnjo predmetnih objektov ni potrebno izdelati geomehanskega poročila.«.

V tretjem odstavku se prvi in drugi stavek spremenita tako, da se glasita: »Medsosedske ograje se lahko postavljajo do meje sosednjih zemljiških ali gradbenih parcel. V primeru, če lastnika sosednjih zemljiških ali gradbenih parcel soglašata, se lahko postavijo na mejo.«.

V petem odstavku se v enajsti predzadnji alineji za besedo »različno« vstavi besedilo, ki se glasi: »oziroma z različnimi oblikami tlorisov ter streh.«, v dvanajsti zadnji alineji se na koncu doda nov stavek, ki se glasi: »Dopustne so tudi oblike tlorisa oziroma drugačna razmerja osnovnih stranic tlorisa, ki izhajajo iz namena – funkcije objekta.«.

21. člen

Za 77. členom se naslov podpoglavja 3.2. spremeni tako, da se glasi: »Podrobnejši prostorski izvedbeni pogoji «.

22. člen

V 78. členu se besedilo prvega odstavka spremni tako, da se glasi: »Za EUP v nadaljevanju veljajo splošni PIP in podrobnejši PIP kot so določeni oziroma ki splošne ali dopolnjujejo ali spreminjajo.«.

Tretji odstavek se črta.

23. člen

V 79. členu se v tabeli črtajo vrstice z oznakami v prvem stolpcu MI-02, MI-04, MI-13, MI-17, MI-23, MI-29 in ŠE-04.

V vrstici z oznako v prvem stolpcu »MI-06« se v četrtem stolpcu črta navedba »PPA«, v petem stolpcu pa se vsebina obeh alinej nadomesti z novo vsebino, ki se glasi:

»Za predmetno EUP veljajo glede vrste dopustnih gradenj in drugih posegov v prostor splošni PIP, ki določajo dopustne gradnje in druge posege v prostor na stavbnih zemljiščih. Prav tako veljajo tudi vsi drugi splošni PIP določeni v izvedbenem delu odloka, ki v nadaljevanju niso podrobneje oziroma drugače določeni.

Na predmetnem območju EUP so poleg v odloku določenih splošnih PIP v 36. členu glede dopustnih dejavnosti in objektov, dopustnih gradbeno inženirskih objektov na vseh območjih osnovnih in podrobnejših namenskih rabah prostora ter določenih dopustnih dejavnosti in objektov po namenu uporabe na območju PNRP CU in ZD, dopustne tudi še:

DODATNE DOPUSTNE DEJAVNOSTI NA PNRP CU:

G – trgovina, razen z motornimi vozili;

DODATNI DOPUSTNI OBJEKTI NA PNRP CU:

- od drugih stavb, ki niso uvrščene drugje: tudi gasilski domovi in zaklonišča;
- drugi gradbeno inženirski objekti, ki niso uvrščeni drugje.

DODATNA DOPUSTNA DEJAVNOST NA PNRP ZD:

Športne in druge dejavnosti za prosti čas.

DODATNI DOPUSTNI OBJEKTI NA PNRP ZD:

Drugi gradbeni inženirski objekti za šport, rekreacijo in prosti čas razen živalskih vrtov.

Na območju se načrtuje gradnja večnamenskega objekta (stavbe javne uprave z gasilskim domom), treh večstanovanjskih stavb, objektov prometne infrastrukture in zelenih površin.

Poleg predhodno dopustnih objektov so na območju dopustni tudi pomožni objekti oziroma kot so v OPN določeni nezahtevni in enostavni objekti za PNRP »CU, PC in ZD«. Zanje veljajo splošni PIP kot so določeni v izvedbenem delu odloka.

LEGA OBJEKTOV:

Lega objektov je razvidna iz grafičnih prikazov 6.1.1 »Ureditvena situacija« in 6.1.2 »Urbanistični pogoji«. Nove stavbe (etaže nad terenom in pod terenom) so od meje sosednjih zemljišč oddaljene najmanj 4,00 m. Večstanovanjske stavbe in večnamenski objekti se lahko gradijo vse do meja s tistimi sosednjimi zemljišči, na katerih se nahajajo pešcem in/ali kolesarjem namenjene ploščadi in poti. Lega obstoječih objektov se ureja v skladu s splošnimi PIP.

VELIKOST OBJEKTOV:

Velikost objektov je razvidna iz grafičnega prikaza 6.1.2 »Urbanistični pogoji«. Tlorisna dimenzija večnamenskega objekta (stavba javne uprave z gasilskim domom) znaša do 38 m x 24 m. Etažnost te stavbe znaša največ K+P+3, stolp gasilskega doma je lahko visok v skladu s tehničnimi oz. tehnološkimi potrebami. Tlorisna dimenzija

posameznih večstanovanjskih stavb znaša do 18 m x 18 m, balkoni lahko segajo izven tega tlorisnega gabarita. Etažnost večstanovanjskih stavb znaša največ K+P+3.

POGOJI ZA URBANISTIČNO IN ARHITEKTURNO OBLIKOVANJE NOVOGRADENJ:

Stavbe so arhitekturno lahko oblikovane v skladu s splošnimi PIP glede oblikovanja stavb.

POGOJI GLEDE OBSTOJEČIH OBJETKOV:

Glede dopustnih gradenj in drugih posegov na obstoječih stavbah veljajo določila splošnih PIP.

UREDITVE ODPRTIH POVRŠIN:

Ureditve odprtih površin so razvidne iz grafičnega prikaza 6.1.1 »Ureditvena situacija«. Ob šolski ulici in LC 261091 ter ob reki Mislinji se vzpostavi drevored. Ob reki Mislinji se vzpostavi tudi povezava za pešce in kolesarje. Ograjevanje gradbenih parcel večstanovanjskih stavb ni dopustno. Površine na PNRP ZD se urejajo kot odprte zelene površine.

GOSPODARSKA JAVNA INFRASTRUKTURA IN GRAJENO JAVNO DOBRO:

Ureditve gospodarske javne infrastrukture in grajenega javnega dobra so razvidne iz grafičnega prikaza 6.1.3 »Situacija gospodarske javne infrastrukture in grajenega javnega dobra«. Stavbe se priključi na komunalno in energetsko infrastrukturo (cestno omrežje, vodovodno omrežje, omrežje za odvajanje komunalnih odpadnih voda in elektroenergetsko omrežje). Stavbe se lahko priključi tudi na omrežje elektronskih komunikacij.

Poteki komunalnih in energetskih vodov ter omrežja elektronskih komunikacij morajo biti medsebojno usklajeni.

Pogoji za gradnjo gospodarske javne infrastrukture in opremo stavbnih zemljišč:

- obstoječe vode in objekte gospodarske javne infrastrukture se upošteva kot omejitveni faktor pri načrtovanju objektov v prostoru in se jih po potrebi ukine ali prilagodi načrtovanim prostorskim ureditvam;
- spremeni se potek javne poti JP 761780, odsek 761783, mimo obstoječe večnamenske stavbe do navezave na javno pot JP 761780, odsek 761781, PC Lopan, kjer se oblikuje trikrako križišče;
- na območju priključka javne poti JP 761780, odsek 761781, na lokalno cesto LC 261090, odsek 261091, se zagotovi prevoznost za merodajno vozilo (gasilsko vozilo in dostavni tovornjak). Javna pot JP 761780, odsek 761781, se do križišča z JP 761780, odsek 761783, razširi na širino vozišča 8m, njen potek od križišča do parkirne ploščadi južno od obstoječe večnamenske stavbe pa se s širino vozišča 6 m prilagodi spremenjenemu poteku javne poti JP 761780, odsek 761783. Del javne poti JP 761780, odsek 761781, ki poteka po parkirni ploščadi, južno od večnamenske stavbe, se prilagodi predvideni zazidavi v južnem delu območja in se uredi tako, da se na ploščadi zagotovi potrebna širina za prevoznost merodajnega dostavnega vozila;
- severno od večnamenskega objekta (stavba javne uprave z gasilskim domom) se umesti parkirna cesta širine 6m, ki se prometno podrejeno navezuje;
- uredi se peš dostop z obstoječega pločnika na severozahodnem delu območja do parkirnišča ob parkirni cesti severno od predvidenega večnamenskega objekta. V južnem delu območja ob reki Mislinji in med predvidenimi tremi

večstanovanjskimi stavbami se uredijo pešpoti, ki se navežejo na pločnik ob LC 261090, odsek 261091, in na obstoječe pešpoti na vzhodnem delu območja;

- dovoz intervencijskih vozil na območje treh večstanovanjskih stavb se uredi z javne poti JP 761780, odsek 76178, in poteka po urejenih pešpoteh, ki omogočajo dovoz intervencijskih vozil do stavb;
- 30 parkirnih mest za potrebe večnamenskega objekta (stavba javne uprave z gasilskim domom) je urejeno ob parkirni cesti severno od objekta in na parkirnih mestih ob javni poti JP 761780, odsek 761781, južno od objekta. Za potrebe obstoječe večnamenske stavbe je parkiranje osebnih vozil urejeno ob JP 761780, odsek 761781, (z obstoječimi 55 parkirnimi mesti severno od stavbe in predvidenimi 11 parkirnimi mesti južno od stavbe) ter na parkirni ploščadi južno od stavbe (83 parkirnih mest), kjer so urejena parkirna mesta tudi za potrebe treh večstanovanjskih stavb (81 parkirnih mest). Parkirna ploščad se razširi in preuredi tako, da se v čim večji meri ohranijo zeleni pasovi;
- potrebno število parkirnih mest se določi v projektni dokumentaciji na podlagi določil OPN;
- na območju poteka obstoječi vod javne razsvetljave, ki ga bo potrebno zaradi načrtovane ureditve ukiniti ali prilagoditi načrtovanim prostorskim ureditvam;
- za potrebe vodooskrbe se zgradi ustrezne nove priključne cevovode, ki se navežejo na obstoječe javno vodovodno omrežje v lokalni cesti LC 261080. Dimenzije cevovodov zagotavljajo tudi požarno varnost (hidrantno omrežje);
- izvede se ločen sistem odvajanja padavinskih in komunalnih odpadnih voda;
- za potrebe odvajanja odpadnih komunalnih voda se komunalne odpadne vode iz območja navežejo na obstoječo javno kanalizacijo, ki poteka na južnem delu parkirne ploščadi. Priključki se izvedejo v vodotesni izvedbi;
- odvajanje čistih padavinskih voda z utrjenih površin in strešin se uredi tako, da bo v čim večji možni meri zmanjšan odtok padavinskih voda z urbanih površin. Padavinske vode s streh in nadstrešnic ter vode, ki ne bodo onesnažene z vodi škodljivimi snovmi, se speljejo v padavinsko kanalizacijo do vodotoka Mislinja. Odvodnjavanje padavinskih voda s parkirnih in manipulativnih površin se uredi preko ustrezno dimenzioniranih usedalnikov in lovilcev olj (SIST EN 858-2) iz katerih se nato vode speljejo v padavinsko kanalizacijo do vodotoka Mislinja. Po potrebi se uredi zadrževanje padavinskih vod;
- za napajanje območja z električno energijo se zgradi ustrezni nizkonapetostni izvod iz najbližje transformatorske postaje do predvidenih novih objektov. Po potrebi se zgradi ustrezna nova transformatorska postaja, ki se jo naveže na obstoječe srednje napetostno omrežje;
- zgradi se tudi ustrezna javna razsvetljava pod pogoji upravljavca;
- zgradijo se priključki na omrežje elektronskih komunikacij pod pogoji upravljavca omrežja;
- ogrevanje objektov na območju je lahko individualno z ekološko sprejemljivimi gorivi (utekočinjen naftni plin, toplotna črpalka, geotermalna, solarna in podobne vrste energije). Možno je izvesti ogrevanje iz skupnega rezervoarja na utekočinjen naftni plin (UNP) za več objektov skupaj. V tem primeru mora biti plinovodna

instalacija oz. sistem oskrbe z UNP izvedena in dimenzionirana tako, da bo možna morebitna kasnejša priključitev na plinovodno omrežje za zemeljski plin, ko (če) bo na tem območju zgrajeno;

- komunalne odpadke se zbira, deponira in odvažna skladno z veljavnimi predpisi, ki se nanašajo na opravljanje gospodarske javne službe ravnanja s komunalnimi odpadki v Koroški regiji; na zbirnih mestih se zagotovi zbiranje ločenih frakcij (mešani komunalni odpadki in odpadna komunalna embalaža); do prostorov za zbiranje komunalnih odpadkov se zagotovi dostop smetarskim vozilom.

PARCELACIJA:

Ureditev gradbenih parcel oz. parcelacija je razvidna iz grafičnega prikaza 6.1.4 »Načrt parcelacije«. Vsaka nova stavba ima določeno lastno gradbeno parcelo glede na funkcionalne potrebe in ob upoštevanju drugih relevantnih PIP.

ETAPNOST:

Možna je etapna izvedba prostorske ureditve. Pred gradnjo posameznega objekta s pripadajočimi funkcionalnimi površinami mora biti zgrajena vsa tista predvidena gospodarska javna infrastruktura, na katero se posamezna stavba mora priključiti.

MOŽNA ODPSTOPANJA OD FUNKCIONALNIH, OBLIKOVNIH IN TEHNIČNIH REŠITEV:

- Dopustne dejavnosti se lahko izvajajo tudi v večnamenskih objektih. Obseg posamezne dejavnosti se določi v dokumentaciji za gradbeno dovoljenje.
- Tlorisni in višinski gabariti stavb so lahko manjši, kot so določeni v tekstualnem in grafičnem delu, večji gabariti od določenih pa so dopustni ob upoštevanju PIP glede FZ in deleža zelenih površin ter v soglasju z občinskim urbanistom in tistimi nosilci urejanja prostora, v katero področje se posega drugače kot je določeno s podrobnejšimi PIP.
- Velikost oz. gabarite obstoječih stavb je dopustno spreminjati v skladu s splošnimi PIP.
- Etažnost večstanovanjskih stavb je lahko večja za eno etažo. Bruto tlorisna površina dodane etaže lahko znaša največ 60 % bruto tlorisne površine etaže pod njo.
- Sprememba lege stavb je dopustna v razdalji do enega metra. Posledično je dopustno v grafičnem delu določene priključke na javno gospodarsko infrastrukturo prilagoditi spremenjeni legi.
- Odstopanja od načrtovanih rešitev (komunalnih, energetskih in prometno infrastrukturnih, elektronsko komunikacijskih) so dopustna, če se v nadaljnjem podrobnejšem proučevanju prometnih ali okoljevarstvenih ali hidroloških ali geoloških ali vodnogospodarskih ali lastniških ali drugih razmer ugotovi, da so z oblikovalskega ali gradbenotehničnega ali okoljevarstvenega ali ekonomskega vidika možne boljše funkcionalne ali tehnične rešitve, ki pa ne smejo povečevati negativnega vpliva načrtovanega posega na sosednje objekte in parcele, ne smejo poslabšati videza obravnavanega območja, ne smejo poslabšati bivalnih in delovnih pogojev in ne smejo povečati negativnih vplivov na okolje. V primeru odstopanja od tehničnih rešitev pri prometni infrastrukturi je treba prilagoditi parcelacijo javne ceste.

- Za vsa predhodna odstopanja morajo bit pridobljena pozitivna mnenja pristojnih nosilcev urejanja prostora.
- Oblika in velikost gradbenih parcel lahko ob upoštevanju relevantnih PIP odstopa od določenih v grafični prilogi na osnovi spremenjenih funkcionalnih potreb stavb, lastniških razmer ipd..
- Tehnični elementi za zakoličenje stavb in objektov se v skladu z možnimi odstopanji določijo v projektni dokumentaciji vključno z višinskimi kotami in stacionažami.

Zunanje ureditve, vključno s pešpotmi, ploščadi, odjemnimi mesti za odpadke, zasaditvami, drevoredi, zelenicami in otroškimi igrišči so lahko drugače oblikovane, če se v nadaljnjem podrobnejšem proučevanju lastniških ali prometnih ali drugih razmer ugotovi, da so z oblikovalskega ali gradbenotehničnega vidika možne boljše rešitve, ki pa ne smejo negativno vplivati na rabo sosednjih objektov in parcel. V primeru sprememb poteka pešpota mora biti izvedena vsaj ena povezava za pešce med brvjo čez reko Mislinjo in večnamenskim objektom »Lopan«.

V vrstici z oznako v prvem stolpcu »MI-20« se v petem stolpcu v drugi alineji črta drugi stavek in se nadomesti z novim, ki se glasi: »To ni potrebno upoštevati pri postavitvi enostavnih in nezahtevnih objektov, če je pridobljeno pozitivno mnenje občine.«.

V vrstici z oznako v prvem stolpcu »MI-28« se v petem stolpcu v prvi alineji prvi stavek nadomesti z novim, ki se glasi: »Območje je skoraj v celoti pozidano.«.

V vrstici z oznako v prvem stolpcu »ŠE-05« se v petem stolpcu na koncu prve alineje doda besedilo, ki se glasi: »ali drugim dejavnostim s tem odlokom opredeljene družbene infrastrukture, z etažnostjo največ P+4.«.

24. člen

V 80. členu v drugem odstavku se v tabeli črtajo vrstice z oznakami v prvem stolpcu GD-01, GD-13, GD-14 in GD-15.

V četrtem odstavku v vrstici z oznako v prvem stolpcu »ZGD-04« se v tretjem stolpcu na koncu doda besedilo, ki se glasi: »Oblikovanje stavb je dopustno različno – RO.«.

V petem odstavku se v tabeli v tretjem stolpcu črtajo alineje od ena do pet in se nadomestijo z besedilom, ki se glasi: »Podrobnejši PIP velja samo za parcelo št. 1751/1 in del parc. št. 1753, k. o. Šentilj pod Turjakom, za ostale površine se izdelava OPPNp.«.

V devetem odstavku se v tabeli črtajo vrstice z oznakami v prvem stolpcu PUN-01 (»Pungar-center«), PUN-03 (»Etno vas Kope«), PUN-06, PUN-07, v vrstici z oznako v prvem stolpcu PUN-02 se v tretjem stolpcu, v tretji alineji v četrtem stavku pred piko doda besedilo, ki se glasi: » in imajo faktor zazidanosti parcele največ 0,6.«.

Deseti, enajsti in dvanajsti odstavek se črtajo, dosednji trinajsti in štirinajsti odstavek postanejo deseti in enajsti odstavek.

25. člen

V 82. členu se v tabelah: v prvem odstavku v vrstici z oznako v prvem stolpcu »POV-01«, v petem odstavku v vrstici z oznako v prvem stolpcu »PON-01« in »PON-02«, v šestem odstavku v vrstici z oznako v prvem stolpcu »TOL-01, TOL-02, TOL-03«, v osmem odstavku v vrstici z oznako v prvem stolpcu »KOZ-01«, v desetem odstavku v vrstici z oznako v prvem stolpcu »SZA-01« in v enajstem odstavku v vrstici z oznako v prvem stolpcu »ZZA-01« spremenita v tretjem stolpcu v prvi alineji število »1,7« v število »1,4« in število »45« v število »35«.

V šestem odstavku se v tabeli v vrstici z oznako v prvem stolpcu »TOL-01, TOL-02, TOL-03« doda v tretjem stolpcu na koncu nova alineja, ki se glasi: »V EUP TOL-03 na območju dela parcele št. 702/15 in 703/8, K.O. Gornji Dolič je ne glede na ostala določila odloka dopustna tudi dopolnilna gradnja stanovanjske stavbe kot zapolnitev med obstoječo gradnjo.«.

26. člen

Za 82. členom se doda nov 82.a člen, ki se glasi:

»82. a člen

(usmeritve za območja urejanja z OPPNp)

(1) Pri pripravi OPPNp za posamezne EUP se kot izhodišče upošteva z odlokom opredeljene splošne PIP in usmeritve kot so določene v nadaljevanju. Območja predvidenih OPPN so razvidna v grafičnih prikazih izvedbenega dela OPN na karti 5. Prikaz območij enot urejanja prostora, prostorskih izvedbenih pogojev in drugih regulacijskih elementov (M 1 : 5000).

(2) Usmeritve za OPPNp v EUP v naselju Mislinja in Šentilj pod Turjakom

OZNAKA EUP V OPN	OZNAKA EUP iz UN	PNRP V EUP	USMERITVE za OPPNp
MI-02	Mi/SS-03	SS	<ul style="list-style-type: none"> – Območje je na strmem terenu (nad 25°), zato je zanj obvezna izdelava geomehanskega poročila, na podlagi katerega se bodo določili pogoji gradnje. – Predvidena je gradnja EP, ki se oblikovno navezujejo na spodnje ležeče območje MI-01. – V južnem delu EUP se manjša parcela nahaja v ekološko pomembnem območju EPO (41200) Pohorje. – Obvezna je izdelava strokovnih podlag, pri tem naj se upošteva idejna rešitev v podrobnejšem delu UN.
MI-04	Mi/SS-05	SS	<ul style="list-style-type: none"> – Obvezna je izdelava geomehanskega poročila, na podlagi katerega se bodo določili pogoji gradnje. – Predvidena je gradnja EP, ki se oblikovno navezujejo na spodnje ležeče območje MI-01. – Severna polovica EUP se nahaja v ekološko pomembnem območju EPO (41200) Pohorje.
MI-13	Mi/BT-01	BT	<ul style="list-style-type: none"> – Obvezna je izdelava geomehanskega poročila, na podlagi katerega se bodo določili pogoji gradnje. – Območje je predvideno za izgradnjo turizmu namenjenih hišic (za počitnikovanje in oddih gostov), ki bi služile kot dopolnitev športnega

OZNAKA EUP V OPN	OZNAKA EUP iz UN	PNRP V EUP	USMERITVE za OPPNp
			centra na jugovzhodnem delu naselja. – Stavbe ne smejo višinsko presegati okoliških stanovanjskih stavb. Lahko so prostostoječe ali v nizu/ vrstne, strehe imajo lahko dvokapne, enokapne ali ravne.
MI-17	Mi/SS-19	SS	– Območje 'Pergerjevih vrtov' je v celoti nepozidano, saj se je do sedaj uporabljalo za vrtičkarstvo. Zaradi bližine starega jedra naselja Mislinje se predvidi za stanovanjsko – nadstandardno gradnjo. Ime oz. dosedanja identiteta območja se vkomponira v oblikovanje območja / objektov, npr. z uporabo žive ali zelene strehe (poševne ali ravne) in / ali fasade, ki bodo simbolično ponazarjale vrtove.
MI-23	Mi/IG-02	IG	– Prometno navezavo območja zagotavlja cesta, ki se uredi na jugu območja in se nato navezuje na obstoječe državno cestno omrežje.
MI-29	Mi/CU-02	CU	– Zazidalni načrt blokovne zazidave Mislinja iz leta 1987, po katerem je bilo zgrajeno tudi sosednje območje (MI-28) se upošteva pri pripravi strokovnih podlag za OPPN. – Na severni strani glavne ceste G1-4 Dravograd–Slovenj Gradec–Velenje–Arja Vas je predviden drevored, ki se nadaljuje ob zahodni strani lokalne ceste LC 261061. – Na območju te EUP je v času do sprejema OPPN dopustna postavitve začasni montažni objektov, namenjenih dejavnostim, ki so dopustne na območju podrobnejše NRP vrste CU in so okoljsko sprejemljive. Pri tem gre za objekte, kot so npr. kiosk za sadje in zelenjavo, trafika, montažna avtopralnica ipd.
ŠE-04	Še/SS-02	SS, E, PC	– Zagotovi se geomehansko poročilo. – V severnem delu je predvidena gradnja kotlovnice na leseno biomaso. Višinsko mora biti načrtovana tako, da ne bo izstopala iz silhete naselja (nulta kota in višina kotlovnice). – Ostali pogoji za gradnjo se določijo v OPPN. – Južni del je namenjen stanovanjski gradnji. Možna je gradnja individualnih (eno- in dvostanovanjskih) stavb, ki so lahko prostostoječe (EP), lahko pa so v nizu (EN). Držati se morajo izoblikovanih gradbenih linij sosednjega območja (Še/SS-01). Določene so gradbena linija in gradbene meje, potek katerih se lahko spremeni, če se spremeni trasa predvidene prometne mreže. – Oblikovanje stavb v območju je enotno. Strehe so lahko tudi enokapne ali ravne. – Ob kotlovnici je možno tudi nadaljevati s stanovanjsko zazidavo po vzorcu preostalih stanovanjskih stavb v območju. Gradbena linija se prilagodi liniji kotlovnice in liniji zahodno ležečih stavb. – Območje se naveže na območje osnovne šole s pešpotjo. – Na južni strani Šolske ulice je predviden drevored. Predvidi se tudi kolesarska steza.

(2) Usmeritve za OPPNp v ostalih EUP

OZNAKA EUP (in krajevno ime)	PNRP V EUP	USMERITVE za OPPNp
GD-01	CU, PC	– Pri izdelavi OPPN se ustrezno upošteva že izdelane strokovne podlage za to območje (ZUM d.o.o., 2013). – Prometne ureditve na območju EUP se lahko izvedejo brez OPPN upoštevaje tu navedene PIP. – Poslovni objekti z stanovanjsko nadgradnjo. – Maksimalna dopustna etažnost: K+P+1 – Uredi se notranji trg – ploščad s stavbami in kolesarsko stezo. – Gozdne zarasti na vzhodnem delu območja se ne sme krčiti. – Sanacijo obstoječega travišča po gradbenem posegu se izvede z avtohtono travno mešanico. – Odsek načrtovane kolesarske povezave na severnem delu območja naj ne bo osvetljen. – Upoštevati je treba veljavni predpis o mejnih vrednostih svetlobnega onesnaženja okolja. – V vegetacijski dobi se pred načrtovanim gradbenim posegom v habitatu metulja 'močvirskega cekinčka' nabere travna mešanica semen skupaj s hranilnimi rastlinami za sejanje ob ureditvi območja po samem posegu. – Za začasno odlaganje odstranjene travne ruše s pripadajočim slojem prsti se v soglasju z naravovarstvenim nadzorom vnaprej določi mesto odlaganja v

OZNAKA EUP (in krajevno ime)	PNRP V EUP	USMERITVE za OPPNp
		neposredni bližini habitata močvirskega cekinčka, vendar zunaj njega. Najprimernejše so bližnje njivske površine.
GD-13 (Interbožnik)	ZS	<p>– OPPN se izdelava skupaj z območjem EUP GD-14.</p> <p>– Na območju te EUP z opredelitvijo PNRP = ZS se poleg dejavnosti in objektov, ki so v skladu s tem odlokom dopustni na vseh površinah ZS, dopustne še naslednje dejavnosti in objekti:</p> <p>DEJAVNOSTI:</p> <p>– I – gostinstvo le v sklopu športnih površin;</p> <p>Le v okviru športnih stavb še:</p> <p><input type="checkbox"/> trgovina (samo G-47.6 trgovina na drobno v specializiranih prodajalnah z izdelki za kulturo, šport in zabavo in G-47.71 trgovina na drobno v specializiranih prodajalnah z oblačili (športnimi)</p> <p>– druge dejavnosti (samo S-96.02 frizerska, pedikerska in kozmetična dejavnost, S-96.04 dejavnosti za nego telesa)</p> <p>OBJEKTI:</p> <p>12 Nestanovanjske stavbe (BTPs vseh teh v obsegu največ 10 % območja ZS)</p> <p>121 GOSTINSKE STAVBE</p> <p>1265 Stavbe za šport in v okviru njih le funkcionalnimi prostori za športne dejavnosti (garderobe, shrambe rekvizitov, sanitarije, klubski prostori in drugo, upravni in pisarniški prostori, prostori specializirane trgovine s športno opremo in oblačili, prostori dopustnih osebnih storitvenih dejavnosti.</p>
GD-14 (Interbožnik)	ZS	<p>– Lokostrelski športni center.</p> <p>– Predvidena je postavitvev športnih (v prvi vrsti lokostrelskih) rekvizitov v gozdu ter ograditev prostora.</p> <p>– V območje predvidenega OPPN je treba vključiti tudi območje GD-13 – obstoječi rekreacijski center Interbožnik s športnimi in igralnimi površinami, turističnimi objekti, bungalovi, ribnikom, parkiriščem</p> <p>– Na območju je za implementacijo načrtovanih posegov možno posekati do 10 % drevja.</p> <p>– Na mejah območja se ohranja strukturiran gozdni rob. Uredi se kanalizacija z zaprto greznicco na praznjenje oz. se uredi priključek na kanalizacijsko omrežje s čistilno napravo. Odpadne vode se ne izliva v vodotoke. Na območju se upošteva veljavni predpis o mejnih vrednostih svetlobnega onesnaževanja ter se uporabijo svetila s tipali, ki se vklapljajo po potrebi.</p> <p>– Na območju te EUP z opredelitvijo PNRP = ZS se poleg dejavnosti in objektov, ki so v skladu s tem odlokom dopustni na vseh površinah ZS, dopustne še naslednje dejavnosti in objekti:</p> <p>DEJAVNOSTI:</p> <p>– I – gostinstvo le v sklopu športnih površin;</p> <p>Le v okviru športnih stavb še:</p> <p><input type="checkbox"/> trgovina (samo G-47.6 trgovina na drobno v specializiranih prodajalnah z izdelki za kulturo, šport in zabavo in G-47.71 trgovina na drobno v specializiranih prodajalnah z oblačili (športnimi)</p> <p>– druge dejavnosti (samo S-96.02 frizerska, pedikerska in kozmetična dejavnost, S-96.04 dejavnosti za nego telesa)</p> <p>OBJEKTI:</p> <p>12 Nestanovanjske stavbe (BTPs vseh teh v obsegu največ 10 % območja ZS)</p> <p>121 GOSTINSKE STAVBE</p> <p>1265 Stavbe za šport in v okviru njih le funkcionalnimi prostori za športne dejavnosti (garderobe, shrambe rekvizitov, sanitarije, klubski prostori in drugo, upravni in pisarniški prostori, prostori specializirane trgovine s športno opremo in oblačili, prostori dopustnih osebnih storitvenih dejavnosti.</p>
GD-15 PC Gornji Dolič	SS, ZD	<p>– V tem stanovanjskem območju so poleg dejavnosti, stavb in objektov, ki so dopustni v območjih s podrobnejšo NRP = SS, dopustne še dejavnosti oz. stavbe in objekti, kot sledi:</p> <p>(a) Z omejitvami, opredeljenimi v tem odloku, so dopustne – na omejeni površini in v omejenem obsegu z dopustnimi vplivi – tudi naslednje DEJAVNOSTI v okviru malega gospodarstva: predelava in konzerviranje sadja in zelenjave, proizvodnja pekarskih izdelkov in testenin, proizvodnja drugih prehranskih izdelkov, proizvodnja pijač, proizvodnja oblačil, proizvodnja lesenih, plutovinastih in pletarskih izdelkov, stavbno mizarstvo in tesarstvo, proizvodnja izdelkov iz papirja in kartona, tiskarstvo in razmnoževanje posnetih nosilcev zapisa, proizvodnja računalnikov, elektronskih in optičnih izdelkov, kmetijska dejavnost in njene dopolnilne le v okviru obstoječih kmetij;</p> <p>(b) STAVBE</p> <p>12 Nestanovanjske stavbe</p> <p>121 GOSTINSKE STAVBE</p> <p>12301 Trgovske stavbe s površino do vključno 300 m² BTPs</p>

OZNAKA EUP (in krajevno ime)	PNRP V EUP	USMERITVE za OPPNp
		<p>12303 Bencinski servisi 12304 Stavbe za druge storitvene dejavnosti s površino do vključno 300 m² BTPs 12510 Industrijske stavbe s površino do 200 m²</p> <p>– Območje se urbanistično sanira. – Uredi se prometna in komunalna infrastruktura in s tem omogoči zgostitev pozidanosti območja. Pri tem se upošteva tudi odsek obstoječe kolesarske poti Slovenj Gradec–Gornji Dolič, ki poteka preko območja. – Nosilec urejanja prostora, pristojen za področje ohranjanja narave, bo imel v postopku priprave OPPN možnost vpliva na njegovo vsebino. Do sprejema OPPN na nezazidanih stavbnih zemljiščih znotraj EUP ni možno graditi novih objektov.</p>
DOVP-01	SS, VC	<p>– OPPN se pripravi in sprejme z izjemo parcele št. 1751/1 in dela parcele št. 1753, k. o. Šentilj pod Turjakom. – Območje se urbanistično sanira – gradbeno zapolni vmesna prosta zemljišča in zaokroži. – Izvede se krajinska, urbanistična in arhitekturno-oblikovna sanacija oz. ureditev naselja, rekonstruirata se most in cesta skozi naselje. – Predvidena je dopolnilna gradnja novih stanovanjskih stavb ter dozidave in rekonstrukcije obstoječih kmetijskih in stanovanjskih stavb. – Novi posegi v predpisani varovalni pas vodotoka, ki prečka območje EUP, niso dovoljeni.</p>
PUN-01 (Pungart center)	BT	<p>– Gre za osrednji del Turističnega centra Kope. – Načrtovane ureditve obsegajo rekonstrukcijo obstoječega Grmovškovega doma in restavracije, dograditev obstoječih kapacitet z etno hotelom, večnamensko leseno športno dvorano, naravnim kopališčem in bazenom na zahodu, postavitve hotela z restavracijo na vzhodu in ureditev prireditvenega prostora v centralnem delu kompleksa ter garažne kapacitete na južnem robu območja. Oblikovanje objektov mora upoštevati lokalne materiale in arhitekturne elemente.</p>
PUN-03 (Etno vas Kope)	BT	<p>– Območje se uredi kot nadaljevanje oziroma širitev obstoječega turističnega naselja "Pungart 3" v smeri proti vzhodu. – Predvidena je gradnja manjših turističnih objektov (namenjenih dopustniškemu počitnikovanju gostov), v posameznem objektu je lahko več apartmajev. – Višinski gabarit je K+P+M. – Upoštevati je potrebno PIP za EUP POV-01 ter že izdelane strokovne podlage za območje, ki vključuje tudi PUN-03 (Vabo d.o.o., februar 2011 in dopolnitev junij 2012).</p>
PUN-06	BT	<p>– Območje se uredi kot nadaljevanje oziroma širitev obstoječega turističnega naselja "Pungart 3" v smeri proti zahodu. – Predvidena je gradnja manjših turističnih objektov (namenjenih dopustniškemu počitnikovanju gostov), v posameznem objektu je lahko več apartmajev. – Višinski gabarit je K+P+M. – Upoštevati je potrebno PIP za EUP POV-01.</p>
PUN-07	BT	<p>– OPPN se pripravi kot enovit akt za celotno območje turističnega naselja Pungart. – V območje PUN-07 je mogoče posegati šele po tem, ko bo v skladu z OPPN oziroma OPN prostorsko urejenih in izrabljenih vsa 90 % nepozidanih stavbnih zemljišč znotraj vsake od ostalih EUP s PNRP vrste BT na območju turističnega naselja Pungart: PUN-01, PUN-02, PUN-03 in PUN-06 oziroma ko bodo za gradnjo na omenjenih nezazidanih stavbnih zemljiščih izdana gradbena dovoljenja. – Na območju je mogoča gradnja manjših lesenih montažnih počitniških objektov, v katerih je lahko več apartmajev. Možni višinski gabariti je P+M. – Objekti naj bodo barvno nevtralni v okolju prisotnih barvnih odtenkov in usklajeni z okolico. – Objekti morajo biti montažni in se na lokaciji le sestavijo, da se zmanjša hrupno onesnaženje na najmanjšo možno mero. – Območje se lahko uredi kot šotorišče ali kot površina za oddih, rekreacijo in šport, vendar ne kot poligon za vozila z motornim pogonom ali hrupne adrenalinske športe. – Na območju se lahko poseka največ 30 % odraslih dreves – odmera dreves se izvede pod nadzorom pristojne institucije oziroma zavoda. Posek se v navedenem obsegu lahko izvede na način, da se ohranijo strnjeni deli gozda na zahodnem, južnem in vzhodnem delu EUP. – Na območju ni dovoljen motorni promet razen v času gradnje. Gradnja ne sme potekati v obdobju gnezditve in vzreje mladičev zavarovanih vrst ptic, to je od</p>

OZNAKA EUP (in krajevno ime)	PNRP V EUP	USMERITVE za OPPNp
		<p>aprila do avgusta.</p> <ul style="list-style-type: none"> – Območje ne sme biti osvetljeno z javno razsvetljavo. – Območje se lahko ogradi le z leseno ograjo, ki mora imeti dovolj velike razmike (vsaj 35 cm med prečnimi latami). Žičnata ograja je prepovedana. – Območje je uvrščeno v I. območje oz. stopnjo varstva pred hrupom. Režim mora biti gostom predhodno predstavljen. Zato se pri vstopu v območje v vsaj dveh jezikih umesti informativno tablo s predstavitvijo ključnih zavarovanih vrst ptic in omejitvami za obiskovalce. – Na območju je sprejemljiva naslednja gospodarska javna infrastruktura (GJI): elektrovi, vodovodni cevovodi, komunikacijski vodi in kanalizacija, ki se vodi na centralno čistilno napravo (ČN). GJI mora biti vkopana. Cesta za motorni promet ni dovoljena. Parkirišče za potrebe območja PUN-07 se smiselno uredi v sosednjih EUP PUN-01, PUN-04 oziroma se uporabi obstoječa izven PUN-07. – Pred izvedbo del je treba pridobiti naravovarstveno soglasje. – Pri pripravi OPPN za območje PUN-07 se smiselno upošteva tudi PIP za EUP POV-01.
CEM-01	BT, PC	<ul style="list-style-type: none"> – Predvidena je gradnja manjših turističnih objektov (namenjenih dopustniškemu počitnikovanju gostov), v posameznem objektu je lahko več apartmajev. – Višinski gabarit objektov je K+P+M. – Upoštevati je potrebno PIP za hribovski in gorski svet ter že izdelane strokovne podlage za območje CEM-01 (KTNK, februar 2011). – Upošteva se naravovarstvena usmeritev v zvezi z omejevanjem svetlobnega onesnaževanja okolja: svetila naj sevajo čim nižji delež UV spektra svetlobe in se izklapljujejo v drugem delu noči (po 23. uri). – Gradbena dela se na območju ne vršijo v času glavne gnezditvene sezone ter sezone vzreje mladičev; to je v času med 1. 3. in 31. 6. – V času gradnje se uporabljajo stroji s čim manjšo možno zvočno intenziteto. Upošteva se časovne omejitve glede njihove uporabe (predvsem uporaba v dnevnem času). – Znotraj območja se po krčitvi gozda vzpostavi gozdni rob tako, da se 3 m pas izkrčenega zemljišča proti gozdu prepusti zaraščanju s ciljem vzpostavitve gozdnega roba. – Gradnja objektov se načrtuje v odmiku od novo oblikovanega gozdnega roba vsaj za eno drevesno višino odraslega drevesa. – Pri gradnji se uporablja avtohton gradbeni material (npr: les, pohorski kamen). – Gradbene odpadke in odvečni izkopni material se deponira na za to urejenem odlagališču . – Odpadne vode iz novozgrajenih objektov se oddajajo v vodotesne greznice ali v malo komunalno čistilno napravo. – Zelene površine v okolici objektov se uredijo z zasaditvijo avtohtonega vegetacijskega pokrova. – Območja se ne ograjuje. – Parkirišče se uredi v peščeni ali travnati obliki (asfaltiranje, betoniranje ali tlakovanje parkirnih površin se ne izvaja). – Parkirišča se ne osvetljuje in ograjuje. – Ureditev primerne javne razsvetljave oziroma razsvetljave stavb (v kolikor se ta načrtuje) se izvede z uporabo takšnih svetil, ki omogočajo osvetljavo talnih površin in ne osvetljujejo neba in širše okolice. – V kolikor se na območju predvideva etapna gradnja objektov, se ti načrtujejo čim bližje obstoječim objektom in cesti.
JERS-01	BT	<ul style="list-style-type: none"> – V naselju se razvija visokogorsko oziroma planšarsko zasnovani počitniški turizem. – Naselje se funkcijsko naveže na bližnje kmetije na vzhodu. – Predvidena je gradnja manjših individualnih turističnih objektov, namenjenih dopustniškemu počitnikovanju gostov. – Višinski gabarit objektov je K+P+M. – Upoštevati je potrebno PIP za EUP POV-01 in PON-01. <ul style="list-style-type: none"> – Gradbena dela se na območju ne vršijo v času glavne gnezditvene sezone ter sezone vzreje mladičev, to je v času med 1. 3. in 31. 6. – V času gradnje se uporabljajo stroji s čim manjšo možno zvočno intenziteto. Upošteva se časovne omejitve glede njihove uporabe (predvsem uporaba v dnevnem času). – Znotraj območja se po krčitvi gozda vzpostavi gozdni rob tako, da se 3 m pas izkrčenega zemljišča proti gozdu prepusti zaraščanju s ciljem vzpostavitve gozdnega roba. – Gradnja objektov se načrtuje v odmiku od novo oblikovanega gozdnega roba

OZNAKA EUP (in krajevno ime)	PNRP V EUP	USMERITVE za OPPNp
		vsaj za eno drevesno višino odraslega drevesa. – Pri gradnji se uporablja avtohton gradbeni material (npr. les, pohorski kamen). – Gradbene odpadke in odvečni izkopni material se deponira na za to urejenem odlagališču. – Odpadne vode iz novozgrajenih objektov se odvajajo v vodotesne greznice ali v malo komunalno ČN. – Zelene površine v okolici objektov se uredijo z zasaditvijo avtohtonega vegetacijskega pokrova – Območja se ne ograjuje. – Parkirišče se uredi v peščeni ali travnati obliki (asfaltiranje, betoniranje ali tlakovanje parkirnih površin se ne izvaja). – Parkirišča se ne osvetljuje in ograjuje. – Ureditev primerne javne razsvetljave oziroma razsvetljave stavb (v kolikor se ta načrtuje) se izvede z uporabo takšnih svetil, ki omogočajo osvetljavo talnih površin in ne osvetljujejo neba in širše okolice. – V kolikor se na območju predvideva etapna gradnja objektov, se ti načrtujejo čim bližje obstoječim objektom in cesti.
BREP-01	BT	– Obstoječe stanovanjske in počitniške objekte oz. stavbe se dopolni s turističnimi, gostinskimi in storitvenimi. – V OPPN se opredeli sanacijske ukrepe za dotrajane ali gradbeno oz. komunalno neurejene stavbe in objekte. – Višinski gabarit je K+P+M. – Upoštevati je potrebno PIP za hribovski in gorski svet, tj. za EUP POV-01.

«

27 člen

Za novim 82.a členom se doda nov 82.b člen, ki se glasi:

»82.b člen

(Priloga 1 – Nezahtevni in enostavni objekti)

(1) V "Prilogi 1 – Nezahtevni in enostavni objekti", ki je sestavni del Odloka o občinskem prostorskem načrtu Občine Mislinja, se v rubtiki »Opombe in pojasnilo kratic ter števil«:

- v pojasnilu številke 6 za besedo »vode« vstavi vejica in beseda »in«, črtajo pa se besede »in vodni zbiralnik«;
- črta besedilo pojasnila številke 11 in nadomesti z besedilom, ki se glasi: »dopustno le ob rekonstrukciji občinskih in državnih cest«;
- izza številke 13 in njej pripadajočega pojasnila doda besedilo, ki se glasi:

»14 dopustna je staja, to je lesen enoetažni pritlični objekt na točkovnih temeljih, namenjen zavetju rejnih živali na paši, tlorisne površine do vključno 100 m²;

15 dopusten je čebelnjak, to je lesen enoetažni pritlični objekt na točkovnih temeljih, namenjen gojenju čebel, tlorisne površine do vključno 40 m²;

16 dopustni so samo vodnjaki;

17 dopustni so: grajeno zajetje na tekoči vodi, zajem pitne in tehnološke vode ter grajen namakalni sistem s črpališčem.«

(2) V tabeli se za NEZAHTEVNE OBJEKTE v stolpcu z oznako »K1 K2«:

- v vrstici »protihrupne ograje« (v okviru rubrike 4. Ograje) za številko »9« dodata vejica in številka »10«;
- v vrstici »nad 30 m³ do 50 m³« (v okviru rubrike 7. Nepretočna greznica) črta številka »5«;
- v vrstici »staja« (v okviru rubrike 17. Objekti za rejo živali) črta znak »+« in nadomesti s številko »14«;
- v vrstici »čebelnjak do vključno 40 m²« (v okviru rubrike 17. Objekti za rejo živali) črta znak »+« in nadomesti s številko »15«.

(3) V tabeli se za ENOSTAVNE OBJEKTE v stolpcu z oznako »K1 K2«:

- v vrstici »protihrupne ograje« (v okviru rubrike 4. Ograje) za številko »9« dodata vejica in številka »10«;

- v vrstici »Prostornina do vključno 30 m³« (v okviru rubrike 7. Nepretočna greznica) črta številka »5«;
- v vrstici »prostornine do vključno 100 m³« (v okviru rubrike 8. Rezervoar) črta znak »+«;
- v vrstici »vodnjak in vodomet« (v okviru rubrike 9. Vodnjak, vodomet) črta znak »+« in nadomesti s številko »16«;
- v vrstici »grajeno zajetje na tekoči vodi, zajem pitne in tehnološke vode, grajen namakalni sistem s črpališčem, vodni zbiralnik« (v okviru rubrike 15. Vodno zajetje in objekti za akumulacijo vode in namakanje) črta znak »+« in nadomesti s številko »17«;
- v vrstici »ekološki otok« (v okviru rubrike 20. Pomožni komunalni objekt) črta znak »+«.«

III. Prehodne in končne določbe**28. člen****(vpogled)**

SD OPN so na vpogled v prostorih Občine Mislinja in Upravni enoti Slovenj Gradec, v digitalni obliki pa na spletni strani <https://www.mislinja.si/>.

29. člen**(dokončanje postopkov)**

Upravni postopki za pridobitev gradbenega dovoljenja, začeti pred uveljavitvijo Odloka o SD OPN, se lahko končajo po določbah OPN, v kolikor so za investitorja ugodnejše.

30. člen**(nadzor nad izvajanjem)**

Nadzor nad izvajanjem tega odloka opravljajo pristojne državne in občinske inšpekcijske službe.

31. člen**(uveljavitev odloka)**

Ta odlok začne veljati naslednji dan po objavi v Uradnem glasilu slovenskih občin.

Številka: 350 – 30/2019

Datum: 25. 3. 2021

Občina Mislinja
Bojan Borovnik, župan

272. Odlok o podlagah za odmero komunalnega prispevka za obstoječo komunalno opremo na območju Občine Mislinja

Na podlagi 218., 227. in 228. člena Zakona o urejanju prostora (Uradni list RS, št. 61/17), 21., 24., 25. in 27. člena Uredbe o programu opremljanja stavbnih zemljišč in odloku o podlagah za odmero komunalnega prispevka za obstoječo komunalno opremo ter o izračunu in odmeri komunalnega prispevka (Uradni list RS, št. 20/19, 30/19 – popr. in 34/19), 1. in 4. člena Pravilnika o podlagah za odmero komunalnega prispevka za obstoječo komunalno opremo na osnovi povprečnih stroškov opremljanja stavbnih zemljišč s posameznimi vrstami komunalne opreme (Uradni list RS, št. 66/18) in 17. člena Statuta Občine Mislinja je Občinski svet Občine Mislinja je na 19 seji dne 25. 3. 2021 sprejel

ODLOK O PODLAGAH ZA ODMERO KOMUNALNEGA PRISPEVKA ZA OBSTOJEČO KOMUNALNO OPREMO NA OBMOČJU OBČINE MISLINJA

I. Uvodne določbe

1. člen (vsebina odloka)

(1) S tem odlokom se sprejmejo podlage za odmero komunalnega prispevka za obstoječo komunalno opremo na območju celotne občine Mislinja.

(2) Ta odlok določa naslednje podlage za odmero komunalnega prispevka za obstoječo komunalno opremo:

- preračun stroškov obstoječe komunalne opreme na enoto mere in
- merila za odmero komunalnega prispevka za obstoječo komunalno opremo.

(3) Merila iz prejšnjega odstavka, določena s tem odlokom so:

- razmerje med deležem gradbene parcele stavbe (D_{p_0}) in deležem površine objekta (D_{t_0}),
- faktor namembnosti objekta (F_n),
- računski faktor površine (F_p) in
- prispevna stopnja zavezanca (p_{sz}).

(4) Ta odlok določa tudi občinske oprostitve plačila komunalnega prispevka in upoštevanje preteklih vlaganj.

2. člen (obstoječa komunalna oprema)

(1) Komunalni prispevek za obstoječo komunalno

opremo na območju občine Mislinja se odmerja za naslednjo komunalno opremo:

- cestno omrežje,
- vodovodno omrežje,
- kanalizacijsko omrežje za komunalno odpadno vodo,
- javne površine.

3. člen (pomen izrazov)

Izrazi, uporabljeni v tem odloku, pomenijo enako kot v predpisu, ki ureja urejanje prostora in v uredbi, ki določa podrobnejšo vsebino odloka o podlagah za odmero komunalnega prispevka za obstoječo komunalno opremo ter odmero in izračun komunalnega prispevka.

II. Podlage za odmero komunalnega prispevka za obstoječo komunalno opremo

4. člen (preračun stroškov obstoječe komunalne opreme na enoto mere)

Stroški obstoječe komunalne opreme na enoto mere po posameznih vrstah obstoječe komunalne opreme, povzeti iz Pravilnika o podlagah za odmero komunalnega prispevka za obstoječo komunalno opremo na osnovi povprečnih stroškov opremljanja stavbnih zemljišč s posameznimi vrstami komunalne opreme, znašajo:

Obstoječa komunalna oprema	C_{p_0} (EUR/m ²)	C_{t_0} (EUR/m ²)
Cestno omrežje	17,50	48,00
Vodovodno omrežje	6,50	17,00
Kanalizacijsko omrežje za komunalno odpadno vodo	5,40	11,00
Plinovodno omrežje	3,80	7,00
Vročevodno omrežje	10,00	10,00
Javne površine	0,70	2,00

5. člen (razmerje med deležem gradbene parcele stavbe (D_{p_0}) in deležem površine objekta (D_{t_0}))

Razmerje med deležem gradbene parcele stavbe (D_{p_0}) in deležem površine objekta (D_{t_0}), ki se upošteva pri izračunu komunalnega prispevka za obstoječo komunalno opremo, je 0,5 : 0,5.

6. člen (faktor namembnosti objekta (F_n))

Faktor namembnosti objekta (F_n) za posamezne vrste objektov, kot se razvrščajo v skladu s predpisom, ki določa klasifikacijo vrst objektov CC-SI glede na namen uporabe objektov, znaša:

CC-SI - klasifikacijska raven področja	CC-SI - klasifikacijska raven razreda	F_n	
	11 STANOVANJSKE STAVBE		
1 STAVBE	1110	Enostanovanjske stavbe	0,8
	1121	Dvostanovanjske stavbe	0,8
	1122	Tri in večstanovanjske stavbe	1,0
	1130	Stanovanjske stavbe za posebne družbene skupine	1,0
	12 NESTANOVANJSKE STAVBE		
	121	Gostinske stavbe	

	1211	Hotelske in podobne gostinske stavbe	0,9
	1212	Druge gostinske stavbe za kratkotrajno nastanitev	0,9
	122	Poslovne in upravne stavbe	
	1220	Poslovne in upravne stavbe	
	12201	Stavbe javne uprave	0,8
	12202	Stavbe bank, pošt in zavarovalnic	1,2
	12203	Druge poslovne stavbe	1,2
	123	Trgovske stavbe in stavbe za storitveno dejavnost	
	1230	Trgovske stavbe in stavbe za storitvene dejavnosti	1,0
	124	Stavbe za promet in za izvajanje komunikacij	
	1241	Postajna poslopja, terminali, stavbe za izvajanje komunikacij ter z njimi povezane stavbe	0,8
	1242	Garažne stavbe	0,5
	125	Industrijske stavbe	
	1251	Industrijske stavbe	0,7
	1252	Rezervoarji, silosi in skladišča	0,5
	126	Stavbe splošnega družbenega pomena	
	1261	Stavbe za kulturo in razvedrilo	0,8
	1262	Muzeji, arhivi in knjižnice	0,8
	1263	Stavbe za izobraževanje in znanstvenoraziskovalno delo	0,8
	1264	Stavbe za zdravstveno oskrbo	0,5
	1265	Stavbe za šport	0,5
	127	Druge nestanovanjske stavbe	
	1271	Nestanovanjske kmetijske stavbe	0,5
	1272	Obredne stavbe	0,8
	1274	Druge stavbe, ki niso uvrščene drugje	0,8
2 GRADBENO INŽENIRSKI OBJEKTI	21 OBJEKTI PROMETNE INFRASTRUKTURE		
	211 Ceste		
	2112	Lokalne ceste in javne poti, nekategorizirane ceste in gozdne ceste	
	21122	Samostojna parkirišča (razen za objekte grajenega javnega dobra lokalnega pomena v javni lasti)	0,3
	23 INDUSTRIJSKI GRADBENI KOMPLEKSI		
	230 Industrijsko gradbeni kompleksi		
	2301 Objekti za pridobivanje in izkoriščanje mineralnih surovin		
	23010	Objekti za pridobivanje in izkoriščanje mineralnih surovin	0,3
	2302 Elektrarne in drugi energetski objekti		
	23020	Elektrarne in drugi energetski objekti	0,8
	24 DRUGI GRADBENO INŽENIRSKI OBJEKTI		
	241	Objekti za športno rekreacijo in prosti čas	
	2411	Športna igrišča	0,3
	2412	Drugi objekti za šport, rekreacijo in prosti čas	0,3
	242 Drugi gradbeno inženirski objekti		
	2420	Drugi gradbeni inženirski objekti	
3 DRUGI GRADBENI POSEGI	31 TRAJNO IN RELIEFNO PREOBLIKOVANJE TERENA		
	3111	Trajno reliefno preoblikovanje terena	0,3
	33 DRUGI GRADBENI POSEGI, KI NISO RAZVRŠČENI DRUGJE		
3311	Drugi gradbeni posegi, ki niso razvrščeni drugje	0,3	

7. člen**(računski faktor površine (F_p))**

Računski faktor površine (F_p) za posamezne vrste stavb, kot se razvrščajo v skladu s predpisom, ki določa klasifikacijo vrst objektov CC-SI glede na namen uporabe objektov, znaša:

CC-SI klasifikacijska raven področja	-	CC-SI - klasifikacijska raven razreda	Fp
Stavbe	1110	Enostanovanjske stavbe	4
	1121	Dvostanovanjske stavbe	4
	1122	Tri in večstanovanjske stavbe	2,5
	1130	Stanovanjske stavbe za posebne družbene skupine	2,5
	1211	Hotelske in podobne gostinske stavbe	2,5
	1212	Druge gostinske stavbe za kratkotrajno nastanitev	2,5
	1220	Poslovne in upravne stavbe	4
	1230	Trgovske stavbe in stavbe za storitvene dejavnosti	2,5
	1241	Postajna poslopja, terminali, stavbe za izvajanje komunikacij ter z njimi povezane stavbe	2,5
	1242	Garažne stavbe	2,5
	1251	Industrijske stavbe	1,5
	1252	Rezervoarji, silosi in skladišča	2,5
	1261	Stavbe za kulturo in razvedrilo	4
	1262	Muzeji, arhivi in knjižnice	2,5
	1263	Stavbe za izobraževanje in znanstvenoraziskovalno delo	4
	1264	Stavbe za zdravstveno oskrbo	2,5
	1265	Stavbe za šport	2,5
	1271	Nestanovanjske kmetijske stavbe	2,5
1272	Obredne stavbe	4	
1274	Druge stavbe, ki niso uvrščene drugje	2,5	

8. člen

(prispevna stopnja zavezanca (p_{sz}))

Prispevna stopnja zavezanca (p_{sz}) je za vrste obstoječe komunalne opreme 30 %.

Obstoječa komunalna oprema	p_{sz} (%)
cestno omrežje	0,43 (43 %)
kanalizacijsko omrežje	0,97 (97 %)
vodovodno omrežje	0,82 (82 %)

III. Oprostitev komunalnega prispevka

9. člen

(občinske oprostitve plačila komunalnega prispevka)

(1) Plačilo komunalnega prispevka za obstoječo komunalno opremo se oprosti za gradnjo:

- neprofitnih stanovanj in gradnjo posameznih vrst stavb, ki so v javnem interesu in katerih investitor je Občina Mislinja in so namenjena izobraževanju, znanstveno -raziskovalnemu delu in zdravstvu, muzejem, knjižnicam, gasilskim domovom in športu po predpisih o uvedbi in uporabi enotne klasifikacije vrst objektov v višini 100%,
- nestanovanjskih kmetijskih stavb (CC-SI: 1271) v višini 50 %,
- industrijskih stavb (CC-SI 1251) v višini 20 %,

IV. Pretekla vlaganja

10. člen

(upoštevanje preteklih vlaganj)

(1) Pri odmeri komunalnega prispevka za obstoječo komunalno opremo se na podlagi vloge zavezanca za plačilo komunalnega prispevka upoštevajo pretekla vlaganja v obstoječo komunalno opremo v primeru:

- odstranitve in gradnje novega objekta na predmetnem zemljišču, v višini pozitivne razlike

izračunanega komunalnega prispevka za novi objekt ter izračunanega komunalnega prispevka odstranjenega objekta, zgrajenega na podlagi pravnomočnega gradbenega dovoljenja oz. stavbe, zgrajene pred 31. 12. 1967, pri čemer se za izračun višine komunalnega prispevka odstranjenega objekta oz. stavbe upošteva samo tista vrsta komunalne infrastrukture, na katero je bil objekt oz. stavba priključena pred odstranitvijo. V primeru izračunane negativne razlike se šteje, da je bil komunalni prispevek že poravnani.

- Spremembi zmogljivosti zaradi prizidave nadzidave, rekonstrukcije ali spremembe namembnosti objekta v višini pozitivne razlike izračunanega komunalnega prispevka po spremembi zmogljivosti oz. namembnosti objekta ter izračunanega komunalnega prispevka pred spremembo zmogljivosti oz. namembnosti objekta. V primeru izračunane negativne razlike se šteje, da je bil komunalni prispevek že poravnani.
- vlaganj zavezanca v izgradnjo posamezne vrste obstoječe komunalne opreme bodisi v obliki finančnih ali drugih sredstev, maksimalno do izračunane višine komunalnega prispevka za posamezno vrsto komunalne infrastrukture, v izgradnjo katere je zavezanec vlagal.

(2) Zavezanec za plačilo komunalnega prispevka je v primeru uveljavljana preteklih vlaganj iz prejšnjega odstavka pristojnemu občinskemu organu dolžan predložiti vsa zahtevana dokazila. Pri uveljavljanju preteklih vlaganj zaradi odstranitve objekta je zavezanec dolžan predložiti podatke o odstranjenem objektu.

(3) O upoštevanju predloženih dokazil iz prejšnjega odstavka odloči pristojni občinski organ.

V. Prehodne in končne določbe

11. člen
(dokončanje postopkov)

Postopki odmere komunalnega prispevka, začeti pred

uveljavitvijo tega odloka, se končajo v skladu s predpisi, ki so veljali pred njegovo uveljavitvijo.

12. člen
(prenehanje veljavnosti)

Z dnem uveljavitve tega odloka prenehajo veljati:

- Odlok o povprečni gradbeni ceni stanovanj, povprečnih stroških komunalnega urejanja stavbnih zemljišč, vrednosti in plačilu sorazmernega dela stroškov za pripravo in opremljanje stavbnega zemljišča v Občini Mislinja (Uradni list RS št. 35/97).
- Odlok spremembi in dopolnitvi Odloka o povprečni gradbeni ceni stanovanj, povprečnih stroških komunalnega urejanja stavbnih zemljišč, vrednosti in plačilu sorazmernega dela stroškov za pripravo in opremljanje stavbnega zemljišča v Občini Mislinja (Uradni list RS št. 37/98).
- Odlok o programu opremljanja stavbnih zemljišč s kanalizacijsko infrastrukturo v Občini Mislinja (Uradni list RS, št. 106/08)
- Odlok o delni odpravi ter dopolnitvi Odloka programu opremljanja stavbnih zemljišč s kanalizacijsko infrastrukturo v Občini Mislinja (Uradni list RS, št. 77/09)

13. člen
(začetek veljavnosti in uporabe)

Ta odlok začne veljati petnajsti dan po objavi v Uradnem glasilu slovenskih občin.

Številka: 007-02/2021

Datum: 25. 3. 2021

Občina Mislinja
Bojan Borovnik, župan

273. Odlok o spremembah in dopolnitvah Odloka o občinskih taksah v Občini Mislinja

Na podlagi 9. člena Zakona o financiranju občin (Uradni list RS, št. 123/06, 57/08, 36/11, 14/15 – ZUUJFO, 71/17 in 21/18 – popr.), 3. in 17. člena Zakona o prekrških (Uradni list RS, št. 29/11 – uradno prečiščeno besedilo, 21/13, 111/13, 74/14 – odl. US, 92/14 – odl. US, 32/16 in 15/17 – odl. US) in 17. člena Statuta Občine Mislinja (Uradni list Republike Slovenije, št. 63/2010 in Uradno glasilo slovenskih občin, št. 5/2012, 27/2016, 61/2016), je Občinski svet Občine Mislinja, na svoji 19. redni seji, dne 25. 3. 2021 sprejel

ODLOK
O SPREMEMBAH IN DOPOLNITVAH ODLOKA O
OBČINSKIH TAKSAH V OBČINI MISLINJA

1. člen

S tem odlokom se spreminja Odlok o občinskih taksah v Občini Mislinja (Uradno glasilo slovenskih občin, št. 31/2018) in sicer posebni del – tarife občinskih taks.

2. člen

Spremeni se posebni del – tarife občinskih taks, TARIFNA ŠTEVILKA 1, tako da se glasi:
»Uporaba javnih površin za prirejanje razstav in zabavnih prireditev:

- 1.1. cirkusi, zabavni parki in razstave, za vsak m2 dnevno 1 točka
1.2. javne prireditve s profitnim namenom, za vsak m2 dnevno 2 točki
1.3. stojnice, kioski in mobilne prodajalne za gostinsko in trgovsko dejavnost, za vsak m2 dnevno 5 točk

3. člen

Spremeni se posebni del – tarife občinskih taks, TARIFNA ŠTEVILKA 2, tako da se glasi:

- »Uporaba javnih površin za potrebe poslovne dejavnosti:
2.1. stojnice, kioski in mobilne prodajalne za gostinsko in trgovsko dejavnost, za vsak m2 dnevno 2,5 točke
2.2. postavitve avtomatov za prodajo živil, dnevno 5 točk
2.3. najem hišk, dnevno 25 točk
2.4. uporaba javnih površin za potrebe poslovne dejavnosti (gostinski vrtovi, terase) za vsak m2 letno 100 točk

4. člen**(začetek veljavnosti in uporabe)**

Ta odlok se objavi v Uradnem glasilu slovenskih občin in začne veljati naslednji dan po objavi.

Številka: 007-03/2018

Datum: 25. 3. 2021

Občina Mislinja
Bojan Borovnik, župan

OBČINA PREVALJE**274. Odlok o spremembah in dopolnitvah Odloka o kategorizaciji občinskih cest v Občini Prevalje**

Na podlagi določil Zakona o cestah (Uradni list RS, št. 109/10, 48/12, 36/14 - odl. US, 46/15 in 10/18) in 17. člena Statuta Občine Prevalje (Uradno glasilo slovenskih občin, št. 70/15) je Občinski svet Občine Prevalje na 18. seji dne 25.3.2021 sprejel

**ODLOK
O SPREMEMBAH IN DOPOLNITVAH ODLOKA O
KATEGORIZACIJI OBČINSKIH CEST V OBČINI
PREVALJE**

1. člen

V Odloku o kategorizaciji občinskih cest v Občini Prevalje (Uradno glasilo slovenskih občin, št. 28/08, 27/16, 4/20 in 31/20) se druga alineja 2.a člena črta.

2. člen

3. člen spremeni tako, da se glasi:

»3. člen

Lokalne ceste (LC) so:

Zap. št.	Številka odseka	Začetek odseka	Potek odseka	Konec odseka	Dolžina odseka v občini [m]	Namen uporabe	Preostala dolžina odseka v sosednji občini [m]
1	257031	R III 698	Mežica - Lom - Lokovica	G II 112	2.563	V	4.572 - Mežica
2	350081	350011	Ravne - Navrški vrh - Podkraj - Žagarjev mlin	350331	1.731	V	3.058 - Ravne na Koroškem
3	350271	G II 112	cesta Prevalje - Leše	350351	2.466	V	
4	350273	350351	Leše - Hermonk - Mežica	257201	3.718	V	4.217 - Mežica
5	350281	G II 112	Prevalje - Sražišče - Brinjeva gora - Kovač - Ocvirk	350371	6.394	V	
6	350321	G II 112	Lokovica - Dolga Brda	odlagališče	2.603	V	
7	350331	G II 112	cesta ob Barbarskem potoku - Žagarjev mlin	350081	1.939	V	
8	350341	G II 112	cesta Kralov križ - Polhov križ - Spodnja Jamnica	350381	2.419	V	
9	350351	350081	cesta Žagarjev mlin - Kot - Leše	350271	7.131	V	
10	350361	G II 112	cesta Štopar - Šentanel	350381	5.924	V	
11	350371	350421	cesta Prevalje - Šaver - Strojna	350131	7.437	V	3.229 - Ravne na Koroškem
12	350381	350361	cesta Zvonikov mlin - Mikl - Šentanel	350361	11.322	V	
V...vs a vozila				SKUPAJ:	55.647		

«

3. člen

3a. člen se spremeni tako, da se glasi:

»3.a člen

Zbirne krajevne ceste (LZ) so:

Zap. št.	Številka odseka	Začetek odseka	Potek odseka	Konec odseka	Dolžina odseka v občini [m]	Namen uporabe	Preostala dolžina odseka v sosednji občini [m]
1	350401	350271	Ob Meži	G II 112	1.128	V	
2	350411	G II 112	Spodnji kraj - Na Fari - Polje	851481	1.017	V	
3	350412	851481	Polje (krožišče)	G II 112	103	V	
4	350421	G II 102	Ugasle peči - Prisoje	350371	360	V	
5	350422	350371	Promenadna pot	G II 112	362	V	
V...vsa vozila				SKUPAJ:	2.970 m		

«

4. člen

3b. člen se črta.

5. člen

4. člen se spremeni tako, da se glasi:

»4. člen

Javne poti (JP) so:

Zap. št.	Številka odseka	Začetek odseka	Potek odseka	Konec odseka	Dolžina odseka v občini [m]	Namen uporabe	Preostala dolžina odseka v sosednji občini [m]
1	850371	850171	pešpot Ravne - Dobja vas - Brančurnik	851941	174	P	366 - Ravne na Koroškem
2	850911	G II 112	cesta Ravne - Stražišče - Merkačev mlin	350131	435	V	4.145 - Ravne na Koroškem
3	851401	350271	cesta na Lešah	HŠ 120A	783	V	
4	851402	851401	cesta na Lešah - Gorenšek	851401	221	V	
5	851403	851401	cesta v naselju Leše št. 2	HŠ 46B	181	V	
6	851404	851401	cesta na Lešah - mimo šole	HŠ 66	64	V	
7	851411	350411	cesta v zaselku Spodnji kraj št. 1	HŠ 5	81	V	
8	851421	350411	cesta v zaselku Spodnji kraj št. 2	HŠ 15	161	V	
9	851431	350411	cesta v zaselku Spodnji kraj št. 3	HŠ 31A	231	V	
10	851441	G II 112	cesta v zaselku Perzonali št. 1	851442	250	V	
11	851442	G II 112	cesta v zaselku Perzonali št. 2	851441	74	V	
12	851443	G II 112	cesta v zaselku Perzonali št. 3	851445	65	V	
13	851444	851441	cesta v zaselku Perzonali št. 4	851441	162	V	
14	851445	851442	cesta v zaselku Perzonali št. 4	HŠ 32	198	V	
15	851451	350081	cesta Kot pri Prevaljah	HŠ 27	148	V	
16	851461	G II 112	cesta stražnica Holmec - Sonjak	HŠ 34	234	V	
17	851471	G II 112	cesta v zaselku Na produ št. 1	G II 112	221	V	
18	851472	851471	cesta v zaselku Na produ št. 2	HŠ 35	44	V	
19	851481	350411	cesta Prevalje - pri postaji - Ortan	razcep	880	V	
20	851491	G II 112	cesta v zaselku Na produ št. 3	851490	271	V	
21	851492	G II 112	cesta v zaselku Na produ št. 4	350401	145	V	
22	851493	851492	cesta v zaselku Na produ št. 5	HŠ 15	82	V	
23	851494	851492	cesta v zaselku Na produ št. 6	HŠ 28B	50	V	

Zap. št.	Številka odseka	Začetek odseka	Potek odseka	Konec odseka	Dolžina odseka v občini [m]	Namen uporabe	Preostala dolžina odseka v sosednji občini [m]
24	851495	851491	cesta v zaselku Na produ št. 7	HŠ 43	128	V	
25	851501	851502	cesta Lokovica - Pristovnik	HŠ 26	151	V	
26	851502	G II 112	cesta na Lokovico št. 1	gozdna	704	V	
27	851511	851532	cesta v naselju Trg št. 2	HŠ 25	224	V	
28	851512	851511	cesta v zaselku Trg št. 2	G II 112	51	V	
29	851513	851511	cesta v naselju Trg št. 3	HŠ 13	61	V	
30	851521	350321	cesta Malinek št. 1	HŠ 107	639	V	
31	851522	851521	cesta Malinek št. 2	HŠ NH	201	V	
32	851523	350321	cesta Skuk - Plazl	G II 112	728	V	
33	851524	350321	cesta Holmec - Borovnica	HŠ 72	299	V	
34	851525	350321	cesta Angeli	HŠ 9A	273	V	
35	851531	G II 112	cesta v zaselku Ob Meži št. 1	HŠ 9	222	V	
36	851532	851531	cesta v zaselku Trg št. 4	350401	293	V	
37	851533	851531	cesta v zaselku Trg št. 5	851531	91	V	
38	851541	G II 112	cesta na pokopališče Sv. Barbara	POKOPA LIŠČE	486	V	
39	851551	350331	cesta v zaselku Nicina št. 1	HŠ 3	180	V	
40	851561	350271	cesta v zaselku Nicina št. 2	HŠ 34	163	V	
41	851562	350271	cesta Glavarstvo	GOZD	461	V	
42	851571	350271	cesta v zaselku Nicina št. 1	HŠ 11	493	V	
43	851581	350271	cesta v zaselku Nicina št. 2	HŠ 33	466	V	
44	851591	350281	cesta Bidrih - Merkač	križišče	286	V	
45	851601	350341	cesta Ober - Dolga brda	350321	2.026	V	
46	851611	G II 112	pešpot Poljana - Holmec št. 1	851523	1.553	P	
47	851612	851523	pešpot Poljana - Holmec št. 2	350341	1.192	P	
48	851613	350341	pešpot Poljana - Holmec št. 3	G II 112	654	P	
49	851614	G II 112	cesta Holmec - OŠ	HŠ 37A	97	V	
50	851621	350371	cesta Prevalje - Klemen - Rožič	350422	3.466	V	
51	851631	350381	cesta Godec - Gornikov križ	350371	4.969	V	
52	851641	350271	Leše (krožna pot)	350273	56	V	
53	851651	350381	Jamnica - Peršat	HŠ 13	149	V	
54	851661	G II 112	cesta Senekovič	HŠ 26A	62	V	
55	851662	G II 112	cesta Breznik - Glinik	HŠ 52	398	V	
56	851663	G II 112	cesta v zaselku Poljana št. 3	HŠ 28	105	V	
57	851671	350273	cesta Leše - Osojnik	HŠ 67	323	V	
58	851672	851671	cesta Leše - Erjavec	HŠ 51	205	V	
59	851682	350411	cesta v zaselku Fara št. 1	350411	319	V	
60	851683	350411	cesta v zaselku Pod gonjami št. 1	851741	149	V	
61	851684	851683	cesta Na Fari št. 3	HŠ 29	118	V	

Zap. št.	Številka odseka	Začetek odseka	Potek odseka	Konec odseka	Dolžina odseka v občini [m]	Namen uporabe	Preostala dolžina odseka v sosednji občini [m]
62	851691	851961	cesta v zaselku Stražišče št. 1	HŠ 72	297	V	
63	851692	851961	cesta v naselju Stražišče št. 5	HŠ 84	107	V	
64	851693	851692	cesta v zaselku Stražišče št. 3	HŠ 78	125	V	
65	851694	851691	cesta v naselju Stražišče št. 3	HŠ 75	44	V	
66	851701	851961	cesta v naselju Stražišče št. 2	HŠ 63	361	V	
67	851702	851701	cesta v zaselku Pod gonjami št. 3	HŠ 86	245	V	
68	851711	350281	cesta v zaselku Pod gonjami št. 4	HŠ 115	82	V	
69	851712	350281	Pod Gonjami - CČN Prevalje	CČN	159	V	
70	851721	350281	cesta v zaselku Pod gonjami št. 5	HŠ 103	137	V	
71	851731	350281	cesta v zaselku Pod gonjami št. 6	HŠ 128	408	V	
72	851741	350281	cesta v naselju Pod gonjami št. 3	HŠ 210	400	V	
73	851742	851741	cesta v naselju Pod gonjami št. 7	HŠ 204	96	V	
74	851751	350281	cesta v zaselku Pod gonjami št. 9	851683	303	V	
75	851761	350281	cesta v zaselku Pod gonjami št. 10	851683	331	V	
76	851771	G II 112	cesta na Polju št. 1	OŠ (igrišče)	167	V	
77	851772	851771	cesta Steblovnik - Šisernik	HŠ 52	192	V	
78	851773	350411	cesta na Polju št. 3	OŠ (sever)	47	V	
79	851781	350401	cesta obrtna cona Šlok n št. 1	350401	313	V	
80	851782	851781	cesta obrtna cona Šlok n št. 2	HŠ 88	91	V	
81	851783	851781	cesta obrtna cona Šlok n št. 3	HŠ 105	219	V	
82	851791	350371	cesta v zaselku Prisoje št. 1	HŠ 23A	83	V	
83	851801	350371	zaselek Črnc št. 1	HŠ 83	434	V	
84	851802	851801	cesta v naselju Črnc št. 3	HŠ 74	103	V	
85	851803	350371	cesta v naselju Črnc št. 2	HŠ 73	84	V	
86	851804	350371	cesta v naselju Črnc št. 1	HŠ 64	96	V	
87	851805	805801	zaselek Črnc št. 5	HŠ 20A	262	V	
88	851806	851801	cesta v naselju Črnc št. 6	HŠ 84	99	V	
89	851811	851621	cesta na Prisoje št. 8	HŠ 34	133	V	
90	851821	350371	cesta v zaselku Prisoje št. 3	HŠ 42	279	V	
91	851822	851821	cesta na Prisoje št. 5	HŠ 58	62	V	
92	851823	851821	cesta v zaselku Prisoje št. 5	HŠ 55	22	V	
93	851824	350371	cesta do Smolaka	HŠ 61	64	V	
94	851831	350281	cesta v naselju Račel - Log št. 1	HŠ 139	179	V	
95	851832	350281	cesta v naselju Račel - Log št. 3	HŠ 155	182	V	
96	851841	350422	cesta v zaselku Trg št. 6	HŠ 54	229	V	
97	851842	851841	cesta v zaselku Trg št. 7	HŠ 42A	88	V	
98	851843	851841	cesta Trg št. 8	G II 112	42	V	

Zap. št.	Številka odseka	Začetek odseka	Potek odseka	Konec odseka	Dolžina odseka v občini [m]	Namen uporabe	Preostala dolžina odseka v sosednji občini [m]
99	851844	851841	cesta v naselju Trg št. 8	HŠ 33	46	V	
100	851851	350422	Flisova ulica	HŠ 56	149	V	
101	851861	350421	cesta v naselju Trg št. 5	HŠ 65	93	V	
102	851862	350421	cesta v zaselku Trg št. 11	HŠ 66	106	V	
103	851863	350421	cesta v zaselku Pristoje št. 6	HŠ 2B	75	V	
104	851871	350361	cesta Pečnik - Šentanel	350361	3.150	V	
105	851872	350361	cesta Šentanel - OŠ	HŠ 30	221	V	
106	851873	350361	cesta Šentanel - nove hiše	HŠ 37	127	V	
107	851881	350421	cesta v zaselku Ugasle peči št. 1	HŠ 8	300	V	
108	851882	851881	cesta na Ugaslih pečeh št. 2	HŠ 11	49	V	
109	851891	350421	cesta v zaselku Prisoje št. 7	350421	360	V	
110	851901	G II 112	cesta v zaselku Zgornji kraji št. 1	HŠ 9	131	V	
111	851911	G II 112	cesta v naselju Zgornji kraj št. 4	HŠ 18	84	V	
112	851912	G II 112	cesta v zaselku Zgornji kraji št. 3	HŠ 15A	64	V	
113	851913	G II 112	cesta v naselju Zgornji kraj št. 1	HŠ 5	62	V	
114	851921	350341	cesta Povhov križ - Ling	HŠ 8	2.504	V	
115	851931	350271	cesta na Zagrad	350351	5.062	V	
116	851932	851931	cesta na Zagrad št. 1	križišče Šumah	497	V	
117	851933	350081	cesta Kot - Šibovnik	HŠ 24	596	V	
118	851941	G II 112	cesta Šipek - Brančurnik	850371	111	V	
119	851942	G II 112	cesta pri Brančurniku št. 1	HŠ 20	138	V	
120	851943	851942	cesta pri Brančurniku št. 3	HŠ 12	70	V	
121	851951	350281	cesta v naselju Stražišče št. 7	HŠ 2	246	V	
122	851952	350281	cesta v naselju Račel - Log št. 2	HŠ 146	43	V	
123	851961	350411	cesta Na Fari - Stražišče - Brinjeva gora	350281	1.819	V	
124	851962	350411	cesta v zaselku Polje št. 2	OŠ (zahod)	102	V	
125	851963	350411	cesta v zaselku Fara št. 2	HŠ 8	131	V	
126	851964	851961	cesta naselje Rožej	HŠ 16	538	V	
127	851971	350371	cesta - križišče Žik	križišče Žik	1.399	V	
128	851991	G II 112	PC Lahovnikovo	985101	484	V	
129	851992	851991	Poljana	HŠ 1C	37	V	
V...vsa vozila, P...pešci in kolesarji				SKUPAJ:	52.955 m		

«

6. člen

5. člen se spremeni tako, da se glasi:

»5. člen

Javne poti za kolesarje (KJ) so:

Zap. št.	Številka odseka	Začetek odseka	Potek odseka	Konec odseka	Dolžina odseka v občini [m]	Namen uporabe	Preostala dolžina odseka v sosednji občini [m]
1	985012	G II 112	kolesarska steza Dobja vas - Prevalje	G II 112	371	K	509 - Ravne na Koroškem
2	985101	851991	kolesarska pot Lahovnikovo	G II 112	574	K	
3	985111	350321	kolesarska pot Poljana	350321	138	K	
K...kolesarski promet				SKUPAJ:	1.083 m		

«

7. člen

5a. člen se črta.

8. člen

H kategorizaciji občinskih cest, določenih s tem odlokom, je bilo v skladu z določbo 18. člena Uredbe o merilih za kategorizacijo javnih cest (Uradni list RS, št. 49/97, 113/09 in 109/10 - ZCes-1) pridobljeno pozitivno mnenje Direkcije Republike Slovenije za infrastrukturo št. 37162-3/2021-117 (507) z dne 17. 3. 2021.

9. člen

Ta odlok začne veljati naslednji dan po objavi v Uradnem glasilu slovenskih občin.

Številka: 371-0081/2020

Datum: 25.3.2021

Občina Prevalje
dr. Matija Tasič, župan

OBČINA RAVNE NA KOROŠKEM**275. Odlok o zaključnem računu proračuna Občine Ravne na Koroškem za leto 2020**

Na podlagi 98. člena Zakona o javnih financah (Uradni list RS, št. 11/11-UPB4 (14/2013 popr.) 101/13in 55/15-

ZFisP) in 102. člena Statuta Občine Ravne na Koroškem (Uradno glasilo slovenskih občin, št. 16/2016) je Občinski svet Občine Ravne na Koroškem na 16. redni seji, dne 24. 3. 2021 sprejel

**ODLOK
O ZAKLJUČNEM RAČUNU PRORAČUNA OBČINE
RAVNE NA KOROŠKEM ZA LETO 2020**

1. člen

Sprejme se zaključni račun proračuna Občine Ravne na Koroškem za leto 2020.

2. člen

Zaključni račun proračuna Občine Ravne na Koroškem za leto 2020 sestavljajo splošni in posebni del. V splošnem delu je podan podrobnejši prikaz predvidenih in realiziranih prihodkov in odhodkov oziroma prejemkov in izdatkov iz bilance prihodkov in odhodkov, računa finančnih terjatev in naložb ter računa financiranja, v posebnem delu pa prikaz predvidenih in realiziranih odhodkov in drugih izdatkov proračuna Občine Ravne na Koroškem za leto 2020.

3. člen

Prihodki in drugi prejemki ter odhodki in drugi izdatki Občine Ravne na Koroškem po zaključnem računu za leto 2020 znašajo:

Konto	Naziv	Znesek v EUR
A. BILANCA PRIHODKOV IN ODHODKOV		
I.	SKUPAJ PRIHODKI (70+71+72+73+74)	13.416.015
	TEKOČI PRIHODKI (70+71)	10.287.317
70	DAVČNI PRIHODKI	8.787.038
700	Davki na dohodek in dobiček	6.765.745
703	Davki na premoženje	1.826.133
704	Domači davki na blago in storitve	195.160
706	Drugi davki	0
71	NEDAVČNI PRIHODKI	1.500.279
710	Udeležba na dobičku in dohodki od premoženja	1.243.912
711	Takse in pristojbine	4.241
712	Globe in druge denarne kazni	14.381
713	Prihodki od prodaje blaga in storitev	0
714	Drugi nedavčni prihodki	237.745
72	KAPITALSKI PRIHODKI	1.007.389
720	Prihodki od prodaje osnovnih sredstev	132.570
721	Prihodki od prodaje zalog	0
722	Prihodki od prodaje zemljišč in neopredmetenih sredstev	874.819
73	PREJETE DONACIJE	0
730	Prejete donacije iz domačih virov	0
731	Prejete donacije iz tujine	0
74	TRANSFERNI PRIHODKI	2.121.309
740	Transforni prihodki iz drugih javnofinančnih institucij	1.100.934

741	Prejeta sredstva iz državnega prorač.iz sredstev proračuna EU	1.020.375
II.	SKUPAJ ODHODKI (40+41+42+43+45)	13.390.059
40	TEKOČI ODHODKI	3.590.697
400	Plače in drugi izdatki zaposlenim	821.481
401	Prispevki delodajalcev za socialno varnost	133.318
402	Izdatki za blago in storitve	2.419.186
403	Plačila domačih obresti	42.330
409	Rezerve	174.382
41	TEKOČI TRANSFERI	5.398.958
410	Subvencije	157.354
411	Transferi posameznikom in gospodinjstvom	2.306.124
412	Transferi nepridobitnim organizacijam in ustanovam	501.921
413	Drugi tekoči domači transferi	2.433.559
414	Tekoči transferi v tujino	0
42	INVESTICIJSKI ODHODKI	3.796.618
420	Nakup in gradnja osnovnih sredstev	3.796.618
43	INVESTICIJSKI TRANSFERI	603.786
431	Investicijski transferi pravnim in fizičnim osebam, ki niso proračunski uporabniki	51.223
432	Investicijski transferi proračunskim uporabnikom	552.563
III.	PRORAČUNSKI PRESEŽEK (PRIMANJKLJAJ) (I. – II.)	25.956
	B. RAČUN FINANČNIH TERJATEV IN NALOŽB	0
IV.	PREJETA VRAČILA DANIH POSOJIL IN PRODAJA KAPITALSKIH DELEŽEV (750+751+752)	0
75	PREJETA VRAČILA DANIH POSOJIL IN PRODAJA KAPITALSIH DELEŽEV	0
750	Prejeta vračila danih posojil	0
751	Prodaja kapitalskih deležev	0
752	Kupnine iz naslova privatizacije	0
V.	DANA POSOJILA IN POVEČANJE KAPITALSKIH DELEŽEV (440+441+442+443)	0
44	DANA POSOJILA IN POVEČANJE KAPITALSKIH DELEŽEV	0
440	Dana posojila	0
441	Povečanje kapitalskih deležev in finančnih naložb	0
442	Poraba sredstev kupnin iz naslova privatizacije	0
443	Povečanje namenskega premoženja v javnih skladih in drugih osebah javnega prava, ki imajo premoženje v svoji lasti	0
VI.	PREJETA MINUS DANA POSLOJILA IN SPREMEMBE KAPITALSKIH DELEŽEV (IV.-V.)	0
	C. RAČUN FINANCIRANJA	0
VII.	ZADOLŽEVANJE (500)	609.734
50	ZADOLŽEVANJE	609.734
500	Domače zadolževanje	609.734
VIII.	ODPLAČILA DOLGA (550)	502.747
55	ODPLAČILA DOLGA	502.747
550	Odplačila domačega dolga	502.747
IX.	SPREMEMBA STANJA SREDSTEV NA RAČUNU (I.+IV.+VII.-II.-V.-VIII.)	132.943
X.	NETO ZADOLŽEVANJE (VII.-VIII.)	106.987
XI.	NETO FINANCIRANJE (VI.+X.-IX.)	-25.956
XII.	STANJE SREDSTEV NA RAČUNU NA DAN 31. 12. PRETEKLEGA LETA	136.946

4. člen

Pregled prihodkov in razporeditev prihodkov zaključnega računa proračuna Občine Ravne na Koroškem je sestavni del tega odloka. Sestavna dela odloka sta tudi račun finančnih terjatev in naložb ter račun financiranja.

5. člen

Odlok o zaključnem računu proračuna Občine Ravne na Koroškem za leto 2020 se objavi v Uradnem glasilu slovenskih občin in začne veljati z dnem objave.

Številka: 410-0174/2020

Datum: 24. 3. 2021

Občina Ravne na Koroškem
dr. Tomaž Rožen, župan

276. Odlok o ustanovitvi Koroškega gasilskega zavoda

Na podlagi 11. a in 12. člena Zakona o gasilstvu (Uradni list RS, št. 113/05 – uradno prečiščeno besedilo, 23/19 in 189/20 – ZFRO), 3. člena Zakona o zavodih (Uradni list RS, št. 12/91, 8/96, 36/00 – ZPDZC in 127/06 – ZJZP) in 19. člena Statuta Občine Ravne na Koroškem (Uradno glasilo slovenskih občin, št. 16/16) je Občinski svet občine Ravne na Koroškem na 16. seji, dne 24.03.2021 sprejel

**ODLOK
O USTANOVITVI KOROŠKEGA GASILSKEGA
ZAVODA**

I. Splošne določbe**1. člen**

Koroški gasilski zavod je poklicna gasilska organizacija, ki opravlja preventivna in operativna dela v zvezi z varstvom pred požarom, naloge zaščite in reševanja ob naravnih in drugih nesrečah, naloge zaščite in reševanja ob nesrečah z nevarnimi snovmi in tehničnega reševanja ob nesrečah v cestnem prometu ter ob nesrečah na

tekočih in stoječih vodah in druge naloge zaščite in reševanja širšega pomena.

Zavod opravlja naloge v primerih in pod pogoji, ki jih določata ustanovitelj in država s posebnimi predpisi.

2. člen

Koroški gasilski zavod je organiziran kot javni zavod. Dejavnost zavoda se šteje kot obvezna javna lokalna služba in se izvaja v javnem interesu.

Ustanovitelj zavoda je Občina Ravne na Koroškem.

II. Ime in sedež

3. člen

Ime zavoda je: Koroški gasilski zavod, skrajšano ime je: KGZ, sedež zavoda: Koroška cesta 13, Ravne na Koroškem. Zavod ima status pravne osebe. Zavod lahko spremeni sedež samo s soglasjem ustanovitelja.

III. Dejavnost zavoda

4. člen

Zavod opravlja naslednje dejavnosti:

- O/84.250 Zaščita in reševanje pri požarih in nesrečah,
- M/71.200 Tehnično preizkušanje in analiziranje,
- P/85.590 Drugje nerazvrščeno izobraževanje, izpopolnjevanje in usposabljanje,
- H/49.410 Cestni tovorni promet,
- G/46.690 Trgovina na debelo z drugimi napravami in opremo,
- G/47.990 Druga trgovina na drobno zunaj prodajaln, stojnic in tržnic,
- M/71.129 Druge inženirske dejavnosti in tehnično svetovanje,
- E/36.000 Zbiranje, prečiščevanje in distribucija vode,
- N/81.290 Čiščenje cest in drugo čiščenje,
- S/96.090 Druge storitvene dejavnosti, drugje nerazvrščene,
- E/39.000 Saniranje okolja in drugo ravnanje z odpadki,
- N/81.220 Drugo čiščenje stavb, industrijskih naprav in opreme,
- R/93.299 Drugje nerazvrščene dejavnosti za prosti čas,
- A/02.400 Storitve za gozdarstvo.

Zavod lahko opravlja tudi gospodarsko dejavnost, če je ta namenjena opravljanju dejavnosti, za katero je bil zavod ustanovljen. Opravljanje teh storitev ne sme onemogočati opravljanje temeljne dejavnosti zavoda.

Zavod lahko spremeni ali razširi dejavnost le s soglasjem ustanovitelja.

5. člen

Zavod lahko opravlja javno gasilsko službo izven območja ustanovitelja samo s soglasjem ustanovitelja.

Ne glede na prejšnji odstavek lahko zavod prosto izvršuje obveznosti iz koncesijskega razmerja z Ministrstvom za obrambo za dejavnosti reševanja na cesti in izlitja nevarnih snovi.

IV. Organi zavoda

6. člen

Organi zavoda so:

- svet zavoda,
- direktor,
- strokovni svet.

Svet zavoda

7. člen

Zavod upravlja svet zavoda, ki ima sedem članov.

Svet zavoda sestavljajo:

- štiri predstavniki ustanovitelja,
- dva predstavnika uporabnikov,
- en predstavnik zaposlenih v zavodu.

8. člen

Predstavnike ustanovitelja v svet zavoda imenuje Občinski svet Občine Ravne na Koroškem na predlog Komisije za mandatna vprašanja, volitve in imenovanja.

Predstavnika zaposlenih v svetu zavoda izberejo zaposleni na neposrednih volitvah. Predstavnika zaposlenih ima svojega namestnika, ki se voli istočasno na neposrednih volitvah. Kandidata predlaga zbor zaposlenih v zavodu ali pisno skupina najmanj treh zaposlenih s podpisi. Volitve so veljavne, če je na zboru prisotnih več kot polovica zaposlenih v zavodu. Izvoljen je kandidat, ki dobi večino glasov zaposlenih, ki so volili.

Predstavnika uporabnikov v svet zavoda imenujejo gospodarske družbe, ki financirajo dejavnost zavoda.

9. člen

Mandat članov sveta zavoda traja štiri leta in je vezan na mandat občinskega sveta. Po poteku mandata so lahko člani sveta ponovno imenovani.

Članu sveta zavoda preneha mandat pred potekom dobe, za katero je bil imenovan oziroma izvoljen, če:

- sam zahteva razrešitev,
- zaradi daljše odsotnosti ali iz drugih razlogov ne more več opravljati funkcije člana sveta,
- ga odpokliče organ, ki ga je imenoval v svet zavoda, po enakem postopku kot velja za imenovanje,
- v primeru imenovanja za direktorja zavoda,
- predstavniku delavcev zavoda preneha delovno razmerje v zavodu.

10. člen

Pristojnosti sveta zavoda:

- sprejema statut zavoda in statutarne spremembe v soglasju z ustanoviteljem,
- poda predhodno soglasje k aktu o notranji organizaciji in sistemizaciji delovnih mest zavoda,
- imenuje in razrešuje direktorja s soglasjem občine ustanoviteljice,
- sprejema program dela zavoda in spremlja njegovo izvrševanje,
- sprejema finančni načrt in zaključni račun zavoda,
- daje ustanovitelju in direktorju predloge ter mnenja o posameznih vprašanjih s področja delovanja zavoda,
- na predlog direktorja imenuje člane strokovnega sveta,
- predlaga ustanovitelju spremembo ali razširitev dejavnosti,
- daje mnenje k predlogu direktorja o načinu razpolaganja s presežkom nad odhodki in o načinu pokrivanja morebitnega primanjkljaja,
- opravlja druge z zakonom, s tem odlokom ali statutom določene naloge.

Strokovni svet

11. člen

Strokovni svet zavoda sestavljajo strokovni vodja in člani, ki jih izmed strokovnih delavcev imenuje svet zavoda.

Člani strokovnega sveta so lahko tudi zunanji člani, strokovnjaki s področja varstva pred naravnimi in drugimi nesrečami. Sestavo, način imenovanja in trajanje mandata članov ter naloge se natančno določijo s statutom.

Strokovni svet obravnava vprašanja s področja strokovnega dela zavoda in odloča o strokovnih vprašanjih.

Direktor zavoda

12. člen

Poslovodni organ zavoda je direktor, ki organizira in vodi delo ter poslovanje zavoda, ga predstavlja in zastopa ter je odgovoren za zakonitost dela.

V odsotnosti direktorja ga za opravljanje tekočih poslov zavoda nadomešča zaposleni v zavodu, ki ga za to pooblasti direktor. Pisno pooblastilo določa vsebino, obseg in trajanje pooblastila.

13. člen

Direktorja imenuje in razrešuje svet zavoda v soglasju z ustanoviteljem v skladu z zakonom.

Mandat direktorja traja pet let in je po preteku mandata lahko ponovno imenovan.

Direktor je lahko razrešen pred potekom časa, za katerega je imenovan, v primerih, določenih z zakonom.

14. člen

Direktor je imenovan na podlagi javnega razpisa. Direktor mora poleg splošnih, z zakonom določenih pogojev, izpolnjevati tudi naslednje pogoje:

1. izobrazba
 - najmanj specializacija po višješolski izobrazbi (prejšnja) ali
 - najmanj visokošolska strokovna izobrazba (prejšnja) ali
 - najmanj visokošolska strokovna izobrazba (1. bolonjska stopnja) ali najmanj univerzitetna izobrazba (1. bolonjska stopnja), (podraven 6/2);
2. najmanj pet let delovnih izkušenj, od tega najmanj tri leta vodstvenih ali organizacijskih delovnih izkušenj,
3. poznavanje stroke in izkušnje na področju varstva pred naravnimi in drugimi nesrečami,
4. opravljen strokovni izpit za predstojnika gasilske enote in druga usposabljanja določena z zakonom.

Ne glede na 4. točko tega člena je za direktorja lahko imenovan tudi kandidat, ki nima opravljenega strokovnega izpita za predstojnika gasilske enote, mora pa ga opraviti v roku enega leta od nastopa funkcije.

Če se na razpis za direktorja ni prijavil nihče ali če nihče od prijavljenih kandidatov ni bil izbran, se razpis ponovi. Za čas do imenovanja direktorja na podlagi ponovljenega razpisa se imenuje vršilec dolžnosti direktorja, vendar najdlje za eno leto. Vršilca dolžnosti direktorja imenuje svet zavoda.

Dela in naloge direktorja so navedene v Statutu zavoda in v aktu o notranji organizaciji in sistemizaciji delovnih mest zavoda.

Akt o notranji organizaciji in sistemizaciji delovnih mest zavoda sprejme direktor po predhodno pridobljenem soglasju sveta zavoda.

V. Financiranje zavoda

15. člen

Ustanovitelj zagotavlja pogoje za delovanje zavoda. Ustanovitelj zagotavlja sredstva zavodu za delovanje v skladu z zakonom, s standardi in z normativi.

Zavod pridobiva sredstva za delovanje:

- iz sredstev ustanovitelja v obsegu, ki je določen vsako leto z letno pogodbo med ustanoviteljem in zavodom,
- iz pogodb zainteresiranih pravnih in fizičnih oseb, za katere zavod opravlja storitve,
- z lastno dejavnostjo.

16. člen

Presežek prihodkov nad odhodki, ki jih zavod doseže pri opravljanju svoje dejavnosti, uporablja izključno za razvoj svoje dejavnosti.

17. člen

Zavod odgovarja za svoje obveznosti s sredstvi, s katerimi razpolaga. Zavod se sme zadolževati le s soglasjem ustanovitelja.

18. člen

Zavod je pravna oseba in nastopa v pravnem prometu neomejeno. Pravne posle z nepremičnim premoženjem pa lahko opravlja le s soglasjem ustanovitelja. Nepremično premoženje, ki ga zavod potrebuje za opravljanje svoje dejavnosti, mu ustanovitelj da v upravljanje.

VI. Prehodne in končne določbe

19. člen

Ta odlok začne veljati z dnem objave v Uradnem listu RS.

20. člen

Z uveljavitvijo tega odloka preneha veljati Odlok o ustanovitvi Koroškega gasilskega zavoda Ravne na Koroškem (Uradni list RS, št. 23/2005 z vsemi spremembami).

Datum: 24.03.2021

Občina Ravne na Koroškem
dr. Tomaž Rožen, župan

277. Pravilnik o dodelitvi izredne pomoči za blaženje posledic epidemije nalezljive bolezni COVID- 19 v Občini Ravne na Koroškem

Na podlagi 21. člena Zakona o lokalni samoupravi (Uradni list RS, št. 94/07 – uradno prečiščeno besedilo, 27/08 – odl. US, 76/08, 79/09, 51/10, 84/10 – odl. US, 40/12 – ZUJF, 14/15 – ZUUJFO, 76/16 – odl. US, 11/18 – ZSPDSLS-1, 30/18, 61/20 – ZIUZEOP-A, 80/20 – ZIUOOPE) in 19. člena Statuta Občine Ravne na Koroškem (Uradno glasilo slovenskih občin, št. 16-2016) je Občinski svet Občine Ravne na Koroškem na 16. redni seji, dne 24. 3. 2021 sprejel

PRAVILNIK O DODELITVI IZREDNE POMOČI ZA BLAŽENJE POSLEDIC EPIDEMIJE NALEZLJIVE BOLEZNI COVID- 19 V OBČINI RAVNE NA KOROŠKEM

1. člen

(namen)

(1) S tem pravilnikom se z namenom blaženja posledic epidemije nalezljive bolezni COVID-19 (v nadaljnjem besedilu: epidemija) določajo upravičenci, višina in merila ter postopek za dodelitev izredne denarne pomoči občanom zaradi posledic epidemije (v nadaljevanju: izredna denarna pomoč).

(2) Izredna denarna pomoč je namenjena upravičencem, ki so se zaradi epidemije znašli v položaju materialne ogroženosti oziroma izkazujejo stroške, ki so vezani na preživetje in jih z lastnimi dohodki zaradi posledic epidemije ne morejo pokriti.

(3) Sredstva za izredno denarno pomoč se zagotovijo v proračunu Občine Ravne na Koroškem.

(4) S tem pravilnikom se ne posega v vrste denarnih pomoči, kot jih določa Pravilnik o dodeljevanju denarnih pomoči občanom v Občini Ravne na Koroškem (v nadaljevanju pravilnik), ampak se ureja dodatna izredna denarna pomoč za blažitev posledic epidemije.

**2. člen
(upravičenci)**

- Do izredne denarne pomoči so upravičeni državljani Republike Slovenije oziroma tujci z dovoljenjem za stalno prebivanje, ki imajo prijavljeno stalno prebivališče v Občini Ravne na Koroškem, so fizične osebe in so od vključno 12. marca 2020 do vključno 31. marca 2021 oziroma zaključka epidemije:

- zaradi epidemije izgubili zaposlitev in so na dan oddaje vloge brezposelni

ali

- imajo zaradi epidemije bistveno zmanjšan dohodek. Za bistveno zmanjšan dohodek se šteje, če je dohodek na letni ravni, v obdobju po 12. marcu 2020 praviloma 20 odstotkov manjši glede na obdobje pred 12. marcem 2020

ali

- opravljali študentsko delo in imajo veljaven status študenta ali dijaka v letu 2021, njihov dohodek iz študentskega dela na letni ravni pa je bil v tem obdobju v letu 2020 manjši za 20 odstotkov v primerjavi z letom 2019. Pomoč se izplača, če je dohodek iz študentskega dela v letu 2019 presegel 3.000,00 evrov neto

in

- niso prejeli denarne pomoči v Občini Ravne na Koroškem na podlagi pravilnika v času epidemije.

**3. člen
(višina pomoči)**

(1) Izredna denarna pomoč znaša:

- 200 evrov za odraslo samsko osebo in se izplača pod pogojem, da zadnji prejeti mesečni bruto dohodek upravičenca ne presega povprečne mesečne bruto plače primerljivega meseca;
- 400 evrov za družino, zakonske in zunajzakonske skupnosti in se izplača pod pogojem, da zadnji prejeti mesečni bruto dohodek članov družine zakonske in zunajzakonske skupnosti ne presegajo povprečne mesečne bruto plače primerljivega meseca;
- 200 evrov za osebe, iz tretje alineje prvega odstavka 2. člena tega pravilnika.

(2) Izredno denarno pomoč lahko prejme zgolj ena (1) oseba iz družine, zakonske in zunajzakonske skupnosti.

(3) Izredno denarno pomoč po tem odloku lahko upravičenci prejmejo le enkrat v koledarskem letu.

(4) Izredna denarna pomoč se praviloma izplača v denarju, v utemeljenih primerih pa se lahko deloma ali v

celoti izplača v funkcionalni obliki (boni, naročilnice, plačila računov itd.).

4. člen**(postopek za uveljavitev pravice do izredne denarne pomoči)**

(1) O dodelitvi izredne denarne pomoči po tem pravilniku odloči tričlanska Komisija za dodeljevanje denarnih pomoči v Občini Ravne na Koroškem, ki jo sestavljajo: predsednik/ca Odbora za zdravstvo in socialno varstvo, predstavnik/ca Centra za socialno delo Koroške – Enote Ravne na Koroškem in predstavnik/ca občinske uprave, zadolžen/a za področje socialnega varstva.

(2) Pred dodelitvijo izredne denarne pomoči po tem pravilniku, lahko Komisija pridobi strokovno mnenje pristojnega Centra za socialno delo.

(3) Administrativno, strokovno in tehnično pomoč Komisiji nudi pristojna občinska služba.

(4) Na podlagi predloga Komisije, pristojna občinska služba izda vlagatelju odločbo o izredni denarni pomoči po tem pravilniku.

(5) Zoper odločbo o dodelitvi denarne socialne pomoči je možna pritožba v roku 15 dni od prejema odločbe. O pritožbi zoper odločbo odloča župan.

(6) Vlagatelji oziroma njihovi zakoniti zastopniki vlagajo vloge za dodelitev izredne denarne pomoči na podlagi javnega povabila na predpisanem ali drugem enakovrednem obrazcu, ki bo objavljen na spletnih straneh občine oziroma dostopen na sedežu občine, na naslovu Občina Ravne na Koroškem, Gačnikova pot 5, 2390 Ravne na Koroškem ali po elektronski pošti obcina@ravne.si.

(7) Vlogi morajo vlagatelji obvezno priložiti vsa potrebna dokazila o izpolnjevanju pogojev za dodelitev izredne denarne pomoči, ki so navedena na vlogi, ki je sestavni del tega pravilnika.

(8) Upravičenci lahko vlogo za dodelitev izredne denarne pomoči vložijo najpozneje do 20. decembra 2021.

5. člen**(varstvo osebnih podatkov)**

Sestavni del vloge je prostovoljno soglasje vlagatelja, da dovoljuje obdelavo osebnih podatkov, skladno s predpisi o varovanju osebnih podatkov, na podlagi Uredbe EU 2016/679 Evropskega parlamenta in Sveta z dne 27. aprila 2016 o varstvu posameznikov pri obdelavi osebnih podatkov in o prostem pretoku takih podatkov ter o razveljavitvi Direktive 95/46/ES (Splošna uredba o varstvu osebnih podatkov – GDPR) osebi oziroma osebam, ki je/so pooblaščen/a/e za odločanje o pravicah iz tega pravilnika.

6. člen**(končna določba)**

Ta pravilnik začne veljati dan po objavi v Uradnem glasilu slovenskih občin in velja do 31. 12. 2021.

Številka: 123-0010/2021-202

Datum: 24.03.2021

Občina Ravne na Koroškem
dr. Tomaž Rožen, župan

OBČINA ROGAŠOVCI

278. Sklep o pripravi Sprememb in dopolnitev občinskega podrobnega prostorskega načrta za kamnolom v Sotini

Na podlagi 110. in 119. člena Zakona o urejanju prostora (Uradni list RS, št. 61/17) (v nadaljnjem besedilu: ZUreP-2), 21. in 33. člena Zakona o lokalni samoupravi in 17. člena statuta občine Rogašovci (Uradno glasilo slovenskih občin št. 29/2018) je župan občine Rogašovci sprejel

SKLEP O PRIPRAVI SPREMOMB IN DOPOLNITEV OBČINSKEGA PODROBNEGA PROSTORSKEGA NAČRTA ZA KAMNOLOM V SOTINI

1. člen

(potrditev izhodišč in pravna podlaga)

(1) Na podlagi izhodišč za pripravo Sprememb in dopolnitev občinskega podrobnega prostorskega načrta za kamnolom v Sotini, ki jih je izdelalo podjetje ZEU družba za načrtovanje in inženiring d.o.o., Murska Sobota (št. projekta: OPPN-10/20, november 2020), se s tem sklepom prične postopek priprave Sprememb in dopolnitev občinskega podrobnega prostorskega načrta za kamnolom v Sotini (v nadaljevanju: SD OPPN 2).

(2) Pravna podlaga za pripravo SD OPPN 2 je ZUreP-2 (Uradni list RS, št. 61/17) in Pravilnik o vsebini, obliki in načinu priprave občinskega podrobnega prostorskega načrta (Uradni list RS, št. 99/07).

(3) V Odloku o občinskem prostorskem načrtu Občine Rogašovci (Ur.l. RS, št. 10/12, UGSO 9/19) (v nadaljnjem besedilu: OPN) je območje po podrobnejši namenski rabi opredeljeno kot območje nadzemnega pridobivalnega prostora s podrobnejšo namensko rabo prostora LN, ki po določbah 27. člena sprejetega OPN spada v EUP SO 8. 27. člen OPN določa, da so zemljišča znotraj EUP SO 8 namenjena za izkop kamna. Na območju, kjer velja OPPN, se upošteva pogoje iz Odloka o občinskem prostorskem načrtu za kamnolom v Sotini (Uradni list RS, št. 54/10, 44/12) ter pogoje iz 27. člena OPN.

(4) Pobudo za pripravo SD OPPN 2 je podalo podjetje POMGRAD – cestno podjetje, d.d., Lipovci 256b, 9231 Beltinci.

2. člen

(območje in predmet načrtovanja)

(1) Območje SD OPPN 2 obsega zemljišča s parcelnimi številkami 12/1, 12/2, 13/2, 29, 30, 31, 72, 73, 74, 76/2, 77, 78, 79, 80, 81, 82, 83, 1329, 1339, 1344, 1345, 1346/1, 1346/2, 1346/3, 1347, 1348, 1353, 1355, 1357, 1358, 1359, 1360, 1361, 1362, 1363/1, 1363/2, 1364/1, 1364/2, 1365/1, 1365/2, 1366/1, 1366/2, 1367/1, 1367/2, 1368/1, 1368/2, 1369/1, 1369/2, 1370/1, 1370/2, 1371/1, 1371/2, 1372/1, 1372/2, 1373/1, 1373/2, 1374/1, 1374/2, 1375/1, 1375/2, 1376/1, 1376/2, 1377, 1378/1, 1378/2, 1407/1, 1407/2, 1407/3, 1407/4, 1408/1, 1408/2, 1409, 1478/1, 1487/4, 1495 vse k.o Sotina in 279/1, 279/2, 279/3, 279/4, 279/5, 1639/1, 1639/2, 1639/3 vse v k.o. Serdica.

(2) SD OPPN 2 se lahko v času postopka priprave na podlagi smernic in mnenj nosilcev urejanja tudi spremeni z namenom, da se zagotovijo celovite ureditve.

(3) Z SD OPPN 2 se bodo določili prostorski izvedbeni pogoji za spremembo časovne omejitve eksploatacije po posameznih etapah za izvedbo prostorske ureditve kamnoloma v Sotini. Tako se bo v predmetnih SD OPPN 2 spremenil 26. člen odloka. Grafični del se ne spreminja.

3. člen

(način pridobitve strokovnih rešitev in oblika SD OPPN 2)

(1) Med postopkom priprave SD OPPN 2 se zagotovijo dodatne strokovne podlage, če to izhaja iz vsebinske problematike, ki jo je potrebno razrešiti v okviru izdelave SD OPPN 2 ali če je to zahtevano v smernicah nosilcev urejanja prostora.

(2) Pri pripravi SD OPPN 2 je potrebno upoštevati veljavne prostorske akte občine in sicer 27. člen OPN. Pri načrtovanju posegov v ta prostor in v bližino območja se upošteva usmeritve, izhodišča in pogoje za varstvo naravne vrednote, predvsem njihovo ohranjanje. Upošteva se omilitvene ukrepe iz Dopolnjenega okoljskega poročila (Geateh d.o.o., september 2008) in dodatka za varovana območja (Aquarius, avgust 2008), ki so priloga OPN.

(3) Pri pripravi SD OPPN 2 je potrebno upoštevati veljavne prostorske akte občine Odlok o občinskem prostorskem načrtu za kamnolom v Sotini (Uradni list RS, št. 54/10, 44/12), podatke o prostoru, Okoljsko poročilo v postopku priprave OPPN za kamnolom Sotina, ki je bilo izdelano avgusta 2009 v Ljubljani ter druge že izdelane strokovne podlage.

(4) Načrtovalec SD OPPN 2 mora prostorski akt izdelati v skladu z veljavnimi predpisi ter je dolžan podajati obrazložitve in utemeljitve k predlaganim ureditvam ter sodelovati na javnih obravnavah in delovnih telesih mestnega sveta v postopku izdelave prostorskega akta. V sodelovanju s pripravljavcem prostorskega akta pripravi tudi stališča do pripomb iz javne obravnave.

(5) Načrtovalec SD OPPN 2 mora sprejeti akt pripravljavcu predati v digitalni obliki ter štiri izvode v analogni obliki. Digitalna oblika mora biti v formatu dwg ter v ustreznem formatu za objavo v prostorskem informacijskem sistemu. Po dogovoru lahko tudi v drugem formatu, ki je združljiv s programsko opremo, ki jo uporablja pripravljavec.

4. člen

(vrsta postopka)

V skladu s 119. členom ZUreP-2 se SD OPPN 2 pripravi in sprejme ob smiselni uporabi določb, ki veljajo za postopek priprave in sprejetja občinskega prostorskega načrta.

5. člen

(načrt vključevanja javnosti)

V skladu s tretjim odstavkom 108. člena ZUreP-2 je občina pri oblikovanju izhodišč še pred objavo tega sklepa zagotovila sodelovanje zainteresirane javnosti v obliki javnega naznanila za podajo mnenj oziroma pripomb na razgrnjena izhodišča za SD OPPN 2. Javnosti bo vključitev v postopek omogočena tudi v času javne razgrnitve in javne obravnave osnutka za javno razgrnitev SD OPPN 2.

6. člen

(seznam podatkov in strokovnih podlag ter obveznosti udeležencev)

pri urejanju prostora glede njihovega zagotavljanja) Za pripravo SD OPPN 2 se uporabijo naslednji prostorski podatki in strokovne podlage:

- podatki evidenc geodetske uprave in zemljiške knjige,
- geodetski načrt,
- prikaz stanja prostora,
- elaborat ekonomike in
- morebitni drugi podatki oziroma druge strokovne podlage, ki bi jih zahtevali nosilci urejanja prostora.

7. člen

(nosilci urejanja prostora)

(1) V postopku priprave in sprejemanja SD OPPN 2 sodelujejo naslednji nosilci urejanja prostora in upravljavci javne gospodarske infrastrukture ter drugi udeleženci:

1. Zavod RS za varstvo narave, Območna enota Maribor, Pobreška cesta 20a, Maribor;
2. Občina Rogašovci, Rogašovci 14b, 9262 Rogašovci; in drugi udeleženci;
3. Ministrstvo za okolje in prostor, Direktorat za okolje, Sektor za strateško presojo vplivov na okolje, Dunajska cesta 48, 1000 Ljubljana (za pridobitev odločbe CPVO).

(2) V postopek se lahko vključijo tudi drugi nosilci urejanja prostora, če se v postopku priprave SD OPPN 2 izkaže, da ureditve posegajo v njihovo delovno področje.

8. člen**(obveznosti v zvezi s financiranjem priprave SD OPPN 2)**

Finančna sredstva za izdelavo SD OPPN 2 ter strokovnih podlag, ki jih bodo zahtevali nosilci urejanja prostora, vključno z vsemi potrebnimi podlagami v okviru postopka CPVO (v kolikor bo le-ta potrebna) zagotovita podjetje POMGRAD – cestno podjetje, d.d., Lipovci 256b, 9231 Beltinci.

9. člen**(objava in uveljavitev)**

Ta sklep se objavi v Uradnem glasilu Slovenskih občin in na spletni strani Občine Rogašovci ter začne veljati naslednji dan po objavi.

Številka: 3500-4/20208

Datum: 12. 3. 2021

Občina Rogašovci
Edvard Mihalič, župan

OBČINA ŠENČUR**279. Zaključni račun proračuna Občine Šenčur za leto 2020**

Na podlagi 96. in 98. člena Zakona o javnih financah (ZJF, Uradni list RS št. 11/11-UPB, 14/13-popr., 10/13,) in 16. in 72. člena statuta občine Šenčur (Uradno glasilo slovenskih občin št. 9/18), je občinski svet občine Šenčur na 20. seji, dne 24.3.2021 sprejel

**ZAKLJUČNI RAČUN
PRORAČUNA OBČINE ŠENČUR ZA LETO 2020****1. člen**

Sprejme se zaključni račun proračuna Občine Šenčur za leto 2020, ki zajema vse prihodke in druge prejeme ter odhodke in druge izdatke proračuna.

2. člen

Prihodki in drugi prejemi ter odhodki in drugi izdatki proračuna Občine Šenčur so bili v letu 2020 realizirani v naslednjih zneskih:

KONTO	OPIS	Realizacija: 2020 v EUR
A. BILANCA PRIHODKOV IN ODHODKOV		
I. SKUPAJ PRIHODKI		8.240.331,12
	TEKOČI PRIHODKI	7.698.064,88
70	DAVČNI PRIHODKI	6.191.770,27
700	DAVKI NA DOHODEK IN DOBIČEK	5.208.360,00
703	DAVKI NA PREMOŽENJE	863.033,61
704	DOMAČI DAVKI NA BLAGO IN STORITVE	120.376,66
706	DRUGI DAVKI	0,00
71	NEDAČNI PRIHODKI	1.506.294,61
710	UDELEŽBA NA DOBIČKU IN DOHODKI OD PREMOŽENJA	575.841,19
711	TAKSE IN PRISTOJBINE	11.255,86
712	GLOBE IN DRUGE DENARNE KAZNI	80.915,69
713	PRIHODKI OD PRODAJE BLAGA IN STORITEV	38.750,70
714	DRUGI NEDAČNI PRIHODKI	799.531,17
72	KAPITALSKI PRIHODKI	97.532,28
720	PRIHODKI OD PRODAJE OSNOVNIH SREDSTEV	0,00
721	PRIHODKI OD PRODAJE ZALOG	0,00
722	PRIHODKI OD PRODAJE ZEMLJIŠČ IN NEOPREDMETENIH SREDSTEV	97.532,28
73	PREJETE DONACIJE	500,00
730	PREJETE DONACIJE IZ DOMAČIH VIROV	500,00
731	PREJETE DONACIJE IZ TUJINE	0,00
74	TRANSFERNI PRIHODKI	444.233,96
740	TRANSFERNI PRIHODKI IZ DRUGIH JAVNOFINANČNIH INSTITUCIJ	434.646,16
741	PREJETA SREDSTVA IZ DRŽAVNEGA PRORAČUNA IZ SREDSTEV PRORAČUNA EVROPSKE UNIJE	9.587,80
II. SKUPAJ ODHODKI		7.900.275,49
40	TEKOČI ODHODKI (400+401+402+403+409)	2.119.413,15
400	PLAČE IN DRUGI IZDATKI ZAPOSLENIM	327.654,79
401	PRISPEVKI DELODAJALCEV ZA SOCIALNO VARNOST	52.276,40
402	IZDATKI ZA BLAGO IN STORITVE	1.728.774,46
403	PLAČILA DOMAČIH OBRESTI	5.707,50
409	REZERVE	5.000,00
41	TEKOČI TRANSFERI	2.308.440,67
410	SUBVENCIJE	41.052,71
411	TRANSFERI POSAMEZNIKOM IN GOSPODINJSTVOM	1.613.843,17
412	TRANSFERI NEPROFITNIM ORGANIZACIJAM IN USTANOVAM	299.843,04

413	DRUGI TEKOČI DOMAČI TRANSFERI	353.701,75
414	TEKOČI TRANSFERI V TUJINO	0,00
42	INVESTICIJSKI ODHODKI	3.306.742,10
420	NAKUP IN GRADNJA OSNOVNIH SREDSTEV	3.306.742,10
43	INVESTICIJSKI TRANSFERI (431+432)	165.679,57
431	INVESTICIJSKI TRANSFERI PRAVNIM IN FIZIČNIM OSEBAM	110.675,00
432	INVESTICIJSKI TRANSFERI PRORAČUNSKIM UPORABNIKOM	55.004,57
III.	PRORAČUNSKI PRESEŽEK (PRIMANJKLJAJ) (I. - II.)	340.055,63
B. RAČUN FINANČNIH TERJATEV IN NALOŽB		
75	IV. PREJETA VRAČILA DANIH POSOJIL IN PRODAJA KAPITALSKIH DELEŽEV	0,00
750	PREJETA VRAČILA DANIH POSOJIL	0,00
751	PRODAJA KAPITALSKIH DELEŽEV	0,00
752	KUPNINE IZ NASLOVA PRIVATIZACIJE	0,00
44	V. DANA POSOJILA IN POVEČANJE KAPITALSKIH DELEŽEV	0,00
440	DANA POSOJILA	0,00
441	POVEČANJE KAPITALSKIH DELEŽEV IN FINANČNIH NALOŽB	0,00
VI.	PREJETA MINUS DANA POSOJILA IN SPREMEMBE KAPITALSKIH DELEŽEV (IV. - V.)	0,00
C. RAČUN FINANCIRANJA		
50	VII. ZADOLŽEVANJE	0,00
500	DOMAČE ZADOLŽEVANJE	0,00
55	VIII. ODPLAČILA DOLGA	183.333,37
550	ODPLAČILA DOMAČEGA DOLGA	183.333,37
IX.	POVEČANJE (ZMANJŠANJE) SREDSTEV NA RAČUNIH (III.+VI.+X.) = (I.+IV.+VII.) - (II.+V.+VIII.)	156.722,00
X.	NETO ZADOLŽEVANJE (VII. - VIII.)	-183.333,37
XI.	NETO FINANCIRANJE (VI.+X.-IX.)	-340.055,37
	STANJE SREDSTEV NA RAČUNIH OB KONCU PRETEKLEGA LETA	1.293.160,89

3. člen

Stanje sredstev obvezne proračunske rezerve je 122.569,26 EUR in se prenese za isti namen v proračunsko leto 2021.

4. člen

Bilanca prihodkov in odhodkov zaključnega računa proračuna občine Šenčur za leto 2020 je priloga zaključnega računa. Priloga so tudi račun financiranja in račun finančnih terjatev in naložb občine Šenčur ter posebni del in načrt razvojnih programov.

5. člen

Odlok o zaključnem računu začne veljati petnajsti dan po objavi v Uradnem Glasilu slovenskih občin.

Številka: 410-0007/2021-01

Datum: 24.3.2021

Občina Šenčur
Ciril Kozjek, župan

280. Odlok o spremembah in dopolnitvah Odloka o gospodarskih javnih službah v Občini Šenčur

Na podlagi 21. in 61. člena Zakona o lokalni samoupravi (Uradni list RS, št. 94/07 – UPB2, 27/08 – Odl. US, U-I-21/07-18, 76/08, 100/08 – Odl. US, 79/09, 14/10 – Odl. US, 51/2010, 84/10 – Odl. US, 40/12 – ZUJF, 14/15 – ZUUJFO, 76/16 – odl. US, 11/18 – ZSPDSLS-1, 30/18, 61/20 – ZIUZEOP-A in 80/20 – ZIUOOPE), 4. in 6. člena Zakona o gospodarskih javnih službah (Uradni list RS, št. 32/93, 30/98 – ZZLPPO, 127/06 – ZJZP, 38/10 – ZUKN in 57/11 – ORZGJS40) in 16. člena Statuta Občine Šenčur (Uradno glasilo slovenskih občin, št. 9/18) je Občinski svet Občine Šenčur na 20. redni seji dne 24.03.2021 sprejel

**ODLOK
O SPREMEMBAH IN DOPOLNITVAH ODLOKA O
GOSPODARSKIH JAVNIH SLUŽBAH V OBČINI
ŠENČUR**

1. člen

Spremeni in dopolni se Odlok o gospodarskih javnih službah v občini Šenčur (Uradno glasilo slovenskih občin, št. 25/18), tako da se v 1. odstavku 5. člena na koncu doda 9. točka, katere besedilo se glasi: »odstranitev vozil.«

2. člen

Spremeni in dopolni se Odlok o gospodarskih javnih službah v občini Šenčur (Uradno glasilo slovenskih občin, št. 25/18), tako da se v 5. odstavku 11. člena na koncu doda 6. točka, katere besedilo se glasi: »odstranitev vozil.«

3. člen

Ta odlok začne veljati petnajsti dan po objavi v Uradnem glasilu slovenskih občin.

Številka: 370-1/2021-1

Datum: 24.03.2021

Občina Šenčur
Ciril Kozjek, župan

281. Odlok o podlagah za odmero komunalnega prispevka za obstoječo komunalno opremo na območju Občine Šenčur

Na podlagi 218., 227. in 228. člena Zakona o urejanju prostora (Uradni list RS, št. 61/17), 21., 24., 25. in 27. člena Uredbe o programu opremljanja stavbnih zemljišč in odloku o podlagah za odmero komunalnega prispevka za obstoječo komunalno opremo ter o izračunu in odmeri komunalnega prispevka (Uradni list RS, št. 20/19, 30/19 – popr. in 34/19), 1. in 4. člena Pravilnika o podlagah za odmero komunalnega prispevka za obstoječo komunalno opremo na osnovi povprečnih stroškov opremljanja stavbnih zemljišč s posameznimi vrstami komunalne opreme (Uradni list RS, št. 66/18) in 16. člena Statuta Občine Šenčur (Uradno glasilo slovenskih občin, št. 9/18)

je Občinski svet Občine Šenčur na 20. seji dne 24.03.2021 sprejel

**ODLOK
O PODLAGAH ZA ODmero KOMUNALNEGA
PRISPEVKA ZA OBSTOJEČO KOMUNALNO
OPREMO NA OBMOČJU OBČINE ŠENČUR**

I. Uvodne določbe

**1. člen
(vsebina odloka)**

(1) S tem odlokom se sprejmejo podlage za odmero komunalnega prispevka za obstoječo komunalno opremo na območju celotne občine Šenčur.

(2) Ta odlok določa naslednje podlage za odmero komunalnega prispevka za obstoječo komunalno opremo:

- preračun stroškov obstoječe komunalne opreme na enoto mere in
- merila za odmero komunalnega prispevka za obstoječo komunalno opremo.

(3) Merila iz prejšnjega odstavka, določena s tem odlokom so:

- razmerje med deležem gradbene parcele stavbe (D_{p_o}) in deležem površine objekta (D_{t_o}),
- faktor namembnosti objekta (F_n),
- računski faktor površine (F_p) in
- prispevna stopnja zavezanca (p_{sz}).

(4) Ta odlok določa tudi občinske oprostitve plačila komunalnega prispevka in upoštevanje preteklih vlaganj.

**2. člen
(obstoječa komunalna oprema)**

Komunalni prispevek za obstoječo komunalno opremo na območju občine Šenčur se odmerja za naslednjo komunalno opremo:

- cestno omrežje,
- kanalizacijsko omrežje,
- vodovodno omrežje.

**3. člen
(pomen izrazov)**

Izrazi, uporabljeni v tem odloku, pomenijo enako kot v predpisu, ki ureja urejanje prostora in v uredbi, ki določa podrobnejšo vsebino odloka o podlagah za odmero komunalnega prispevka za obstoječo komunalno opremo ter odmero in izračun komunalnega prispevka.

II. Podlage za odmero komunalnega prispevka za obstoječo komunalno opremo

**4. člen
(preračun stroškov obstoječe komunalne opreme na enoto mere)**

Stroški obstoječe komunalne opreme na enoto mere po posameznih vrstah obstoječe komunalne opreme, povzeti iz Pravilnika o podlagah za odmero komunalnega prispevka za obstoječo komunalno opremo na osnovi povprečnih stroškov opremljanja stavbnih zemljišč s posameznimi vrstami komunalne opreme, znašajo:

Obstoječa komunalna oprema	C_{p_o} (EUR/m ²)	C_{t_o} (EUR/m ²)
cestno omrežje	17,50	48,00
kanalizacijsko omrežje	5,40	11,00
vodovodno omrežje	6,50	17,00

5. člen

(razmerje med deležem gradbene parcele stavbe (D_{p_o}) in deležem površine objekta (D_{t_o}))

Razmerje med deležem gradbene parcele stavbe (D_{p_o}) in deležem površine objekta (D_{t_o}), ki se upošteva pri izračunu komunalnega prispevka za obstoječo komunalno opremo, je 0,5 : 0,5.

6. člen

(faktor namembnosti objekta (F_n))

Faktor namembnosti objekta (F_n) za posamezne vrste objektov, kot se razvrščajo v skladu s predpisom, ki določa klasifikacijo vrst objektov CC-SI glede na namen uporabe objektov, znaša:

CC-SI - klasifikacijska raven področja	CC-SI - klasifikacijska raven razreda	F_n	
Stavbe	111	Enostanovanjske stavbe	0,90
	1121	Dvostanovanjske stavbe	1,10
	113	Stanovanjske stavbe za posebne družbene skupine	0,90
	122	Poslovne in upravne stavbe	1,05
	1251	Industrijske stavbe	0,95
	1252	Rezervoarji, silosi in skladišča	0,70
	126	Stavbe splošnega družbenega pomena	0,60
	127	Druge nestanovanjske stavbe	0,50
		Ostale vrste stavb	1,30
	Gradbeni inženirski objekti	241	Objekti za šport, rekreacijo in prosti čas
		Ostali gradbeni inženirski objekti	0,50
Drugi gradbeni posegi		1,00	

7. člen

(računski faktor površine (F_p))

Računski faktor površine (F_p) za posamezne vrste stavb, kot se razvrščajo v skladu s predpisom, ki določa klasifikacijo vrst objektov CC-SI glede na namen uporabe objektov, znaša 2,5.

8. člen

(prispevna stopnja zavezanca (p_{sz}))

Prispevna stopnja zavezanca (p_{sz}) za posamezno vrsto obstoječe komunalne opreme, je:

Obstoječa komunalna oprema	p_{sz} (%)
cestno omrežje	0,43 (43 %)
kanalizacijsko omrežje	0,97 (97 %)
vodovodno omrežje	0,82 (82 %)

III. Izračun in odmera komunalnega prispevka

9. člen

(izračun komunalnega prispevka)

(1) Komunalni prispevek za posamezno vrsto obstoječe komunalne opreme se izračuna na naslednji način:

- STAVBE

$$KP_{\text{obstoječa}(i)} = ((A_{GP} \times C_{p_o}(i) \times D_{p_o}) + (A_{STAVBA} \times C_{t_o}(i) \times D_{t_o} \times F_n)) \times p_{sz}(i)$$

- GRADBENO INŽENIRSKI OBJEKTI

$$KP_{\text{obstoječa}}(i) = A_{\text{GIO}} \times C_{\text{to}}(i) \times D_{\text{to}} \times F_n \times p_{\text{sz}}(i)$$

A_{GP}	površina gradbene parcele stavbe,
A_{STAVBA}	BTP stavbe,
A_{GIO}	površina gradbenega inženirskega objekta,
D_{po}	delež gradbene parcele stavbe pri izračunu komunalnega prispevka za obstoječo komunalno opremo,
D_{to}	delež površine objekta pri izračunu komunalnega prispevka za obstoječo komunalno opremo,
$C_{\text{po}}(i)$	stroški posamezne vrste obstoječe komunalne opreme na m ² gradbene parcele stavbe,
$C_{\text{to}}(i)$	stroški posamezne vrste obstoječe komunalne opreme na m ² bruto tlorisne površine objekta,
F_n	faktor namembnosti objekta glede na njegov namen uporabe,
$p_{\text{sz}}(i)$	prispevna stopnja zavezanca za posamezno vrsto obstoječe komunalne opreme (%),
i	posamezna vrsta obstoječe komunalne opreme,
$KP_{\text{obstoječa}}(i)$	znesek dela komunalnega prispevka za posamezno vrsto obstoječe komunalne opreme,
$KP_{\text{obstoječa}}$	znesek komunalnega prispevka za obstoječo komunalno opremo, ki se odmeri zavezancu.

(2) Za objekte, ki se uvrščajo med druge gradbene posege, se komunalni prispevek izračuna ob smiselnem upoštevanju prejšnjega odstavka tega člena.

(3) Komunalni prispevek za obstoječo komunalno opremo, ki se odmerja zavezancu zaradi spremembe zmogljivosti ali namembnosti objekta, se izračuna tako, da se izračunata višina komunalnega prispevka za obstoječo komunalno opremo po spremembi zmogljivosti ali namembnosti objekta in pred spremembo zmogljivosti ali namembnosti objekta. Zavezancu se odmeri komunalni prispevek, ki predstavlja pozitivno razliko med komunalnim prispevkom po spremembi in pred spremembo zmogljivosti ali namembnosti objekta. Če je razlika negativna, se z odmerno odločbo ugotovi, da je komunalni prispevek za obstoječo komunalno opremo že poravnani.

10. člen

(odmera komunalnega prispevka za obstoječo komunalno opremo)

(1) Občina odmeri komunalni prispevek za obstoječo komunalno opremo zaradi graditve objekta ali zaradi izboljšanja opremljenosti stavbnega zemljišča.

(2) Za odmero zaradi graditve objekta se šteje tudi odmera zaradi legalizacije objekta, kot jo določajo predpisi, ki urejajo graditev objektov.

(3) Občina lahko po uradni dolžnosti odmeri komunalni prispevek za obstoječo komunalno opremo tudi potem, ko je komunalni prispevek zaradi graditve že odmerila in se objekt naknadno priključuje na novo vrsto obstoječe komunalne opreme, za katero mu komunalni prispevek še ni bil odmerjen, in pri tem ne gre za izboljšanje opremljenosti stavbnega zemljišča.

(4) Komunalni prispevek za obstoječo komunalno opremo se odmeri z odmerno odločbo. Če se komunalni prispevek za obstoječo komunalno opremo odmerja zaradi graditve objekta, ki se posredno priključuje na obstoječo komunalno opremo preko nove komunalne

opreme iz programa opremljanja ali pogodbe o opremljanju, se izda ena odmerna odločba, s katero se odmeri komunalni prispevek za obstoječo in novo komunalno opremo.

(5) Komunalni prispevek zaradi izboljšanja opremljenosti se odmeri, če se zemljišče opremi z dodatno vrsto komunalne opreme, na katero se obstoječi objekt doslej ni mogel priključiti oziroma mu ni bila omogočena njena uporaba.

11. člen

(odmera komunalnega prispevka za obstoječo komunalno opremo zaradi izboljšanja opremljenosti)

(1) Pri odmeri komunalnega prispevka za obstoječo komunalno opremo zaradi izboljšanja opremljenosti se za izračun komunalnega prispevka namesto površine gradbene parcele stavbe upošteva površina, ki se določi kot zmnožek površine zemljišča pod stavbo in računskega faktorja površine iz 7. člena tega odloka. Če je dejanska gradbena parcela stavbe manjša od gradbene parcele, določene na ta način, se pri izračunu upošteva manjša površina parcele.

(2) Pri odmeri komunalnega prispevka za obstoječo komunalno opremo zaradi izboljšanja opremljenosti se za izračun komunalnega prispevka upošteva bruto tlorisna površina stavbe, določena na podlagi neto tlorisne površine stavbe iz uradnih nepremičninskih evidenc, pomnožena s faktorjem 1,2. Če zavezanec dokaže, da je dejanska bruto tlorisna površina stavbe manjša od bruto tlorisne površine, določene na ta način, se pri izračunu upošteva manjša površina.

(3) Določbi prvega in drugega odstavka tega člena se uporabljata tudi, če ni na voljo natančnejših podatkov o površini gradbene parcele in bruto tlorisni površini stavbe v naslednjih primerih:

- pri odmeri komunalnega prispevka pred legalizacijo obstoječih objektov, če ta še ni bil odmerjen in plačan oziroma na drug način še niso bile izpolnjene obveznosti v zvezi s plačilom komunalnega prispevka, in
- pri odmeri komunalnega prispevka za obstoječo komunalno opremo po uradni dolžnosti potem, ko je komunalni prispevek zaradi graditve že odmerila in se objekt naknadno priključuje na novo vrsto obstoječe komunalne opreme, za katero mu komunalni prispevek še ni bil odmerjen, in pri tem ne gre za izboljšanje opremljenosti stavbnega zemljišča.

(4) Pri odmeri komunalnega prispevka za obstoječo komunalno opremo zaradi graditve za stavbe, ki se jim v skladu z zakonom, ki ureja prostor, ne določijo gradbene parcele, ker se gradijo na zemljiščih, ki niso stavbna, se pri izračunu komunalnega prispevka namesto površine gradbene parcele stavbe upošteva površina, določena na način iz prvega odstavka tega člena.

IV. Oprostitev komunalnega prispevka

12. člen

(občinske oprostitve plačila komunalnega prispevka)

(1) Komunalni prispevek se ne odmeri za gradnjo stavb, ki so v javnem interesu in katerih investitor je Občina Šenčur in so namenjene:

- neprofitnim stanovanjem,
- izobraževanju,
- znanstveno-raziskovalnemu delu,
- zdravstvu,
- muzejem,
- knjižnicam,
- opravljanju obredov,

- športu.
- (2) Plačila komunalnega prispevka se oprosti za gradnjo:
- gasilskih domov (del CC-SI: 1274) v višini 100 %
 - nestanovanjskih kmetijskih stavb (CC-SI: 1271) v višini 9 %.

V. Pretekla vlaganja

13. člen (upoštevanje preteklih vlaganj)

(1) Pri odmeri komunalnega prispevka za obstoječo komunalno opremo se na podlagi vloge zavezanca za plačilo komunalnega prispevka upoštevajo pretekla vlaganja v obstoječo komunalno opremo v primeru odstranitve in gradnje novega objekta na predmetnem zemljišču v višini 100 %.

(2) Zavezanec za plačilo komunalnega prispevka je v primeru uveljavljanja preteklih vlaganj iz prejšnjega odstavka pristojnemu občinskemu organu dolžan predložiti vsa zahtevana dokazila. Pri uveljavljanju preteklih vlaganj zaradi odstranitve objekta zavezanec predloži podatke o odstranjenem objektu.

(3) O upoštevanju predloženih dokazil iz prejšnjega odstavka odloči pristojni občinski organ.

VI. Prehodne in končne določbe

14. člen (dokončanje postopkov)

Postopki odmere komunalnega prispevka, začeti pred uveljavitvijo tega odloka, se končajo v skladu s predpisi, ki so veljali pred njegovo uveljavitvijo.

15. člen (prenehanje veljavnosti)

Z dnem pričetka uporabe tega odloka preneha veljati Odlok o podlagah za odmero komunalnega prispevka za območje Občine Šenčur (Uradno glasilo slovenskih občin, št. 49/13).

16. člen (začetek veljavnosti in uporabe)

Ta odlok začne veljati naslednji dan po objavi v Uradnem glasilu slovenskih občin, uporablja pa se od 30. 3. 2021 dalje.

Številka: 354-0030/2021-1

Datum: 24.03.2021

Občina Šenčur
Ciril Kozjek, župan

OBČINA VOJNIK

282. Odlok Občinski podrobni prostorski načrt (OPPN) za Poslovno cono Vojnik III (del prostorske enote EUP VO – 46 in prostorske enote EUP VO - 47)

Na podlagi 273. Zakona o urejanju prostora (Uradni list RS, št. 61/2017) in na podlagi Statuta Občine Vojnik (Uradno glasilo slovenskih občin, št. 3/2016) je Občinski svet Občine Vojnik na 16. redni seji dne, 25.2.2021 sprejel

ODLOK OBČINSKI PODROBNI PROSTORSKI NAČRT (OPPN) ZA POSLOVNO CONO VOJNIK III (DEL PROSTORSKE ENOTE EUP VO – 46 IN PROSTORSKE ENOTE EUP VO - 47)

I. Splošne določbe

1. člen (pravna podlaga)

(1) V skladu z Odlokom o Občinskem prostorskem načrtu Občine Vojnik (Uradno glasilo slovenskih občin št. 59/16, 6/17, 45/17 in 53/17) občinski svet občine Vojnik sprejme Odlok o Občinskem podrobnem prostorskem načrtu za Poslovno cono Vojnik III (del prostorske enote EUP VO – 46 in prostorske enote EUP VO - 47) (v nadaljevanju OPPN), izdelovalca AR projekt d.o.o., Planinska cesta 5, 8290 Sevnica, izdelanega pod št. 5/18.

II. Vsebina

2. člen (vsebina OPPN)

(1) OPPN vsebuje tekstualni in grafični del.

(2) Tekstualni del obsega naslednje vsebine:

- opis prostorske ureditve
- umestitev načrtovane ureditve v prostor
- zasnova projektnih rešitev in pogojev glede priključevanja objektov na gospodarsko javno infrastrukturo in grajeno javno dobro
- rešitve in ukrepi za celostno ohranjanje kulturne dediščine
- rešitve in ukrepi za varovanje okolja, naravnih virov in ohranjanje narave
- rešitve in ukrepi za obrambo ter varstvo pred naravnimi in drugimi nesrečami, vključno z varstvom pred požarom
- etapnost izvedbe prostorske ureditve
- nova parcelacija
- velikost dopustnih odstopanj od funkcionalnih, oblikovalskih in tehničnih rešitev
- drugi pogoji in zahteve za izvajanje načrta
- odlok

(3) Grafični del obsega naslednje vsebine:

1. Izrez iz kartografskega dela občinskega prostorskega načrta M 1 : 5000
2. Načrt parcele M 1 : 1000
3. Geodetski načrt M 1 : 500
4. Ureditveno območje na načrtu parcele M 1 : 500
5. Ureditveno območje na geodetskem načrtu M 1 : 500
6. Prikaz prostorske ureditve M 1 : 500
- 7/1. Prikaz prometne, komunalne, in energetske infrastrukture M 1 : 500
- 7/2. Prikaz prometne, komunalne, in energetske infrastrukture (elektrifikacija) M 1 : 1000
8. Prikaz ureditev, potrebnih za obrambo ter varstvo pred naravnimi in drugimi nesrečami vključno z varstvom pred požarom M 1 : 500
9. Geodetsko zazidalna situacija M 1 : 500

(4) Sestavni del tega odloka so tudi naslednje priloge:

- Sklep o začetku priprave Občinskega podrobnega prostorskega
- načrta (OPPN) za poslovno cono Vojnik III (del prostorske enote EUP VO - 46 in del prostorske enote EUP VO - 47)
- Izvleček iz planskega akta
- Obrazložitev in utemeljitev
- Strokovne podlage
- Odločba o CPVO in smernice nosilcev urejanja prostora

- Mnenja nosilcev urejanja prostora
- Povzetek za javnost

III. Območje

3. člen (območje OPPN)

(1) Predmet občinskega podrobnega prostorskega načrta je ureditveno območje, ki je na vzhodnem delu omejeno z regionalno cesto RII-430/0282 Višnja vas - Celje, na jugu z pozidanimi stanovanjskimi površinami SSp, na zahodu s kmetijskimi površinami ter na severu z površinami SSp. Velikost območja prostorske ureditve znaša 3655,00m².

(2) Predmet občinskega podrobnega prostorskega načrta je zemljiški kompleks s parc. števil. 822/2 - del, 822/4, 822/5 in 823/2 k.o. 1065 Vojnik trg.

Izven območja OPPN bo potekala izvedba priključitve območja na električno, kanalizacijsko, cestno in vodovodno omrežje.

IV. Opis Prostorske Ureditve

4. člen (opis prostorske ureditve, ki se načrtuje z OPPN)

(1) Skladno s 117. členom ZUreP-2 se na delu območja OPPN spremeni podrobna namenska raba zemljišča iz območja gospodarske con (IGp) v območje stanovanjskih površin, ki so namenjene bivanju brez ali z spremljajočimi dejavnostmi (SSe). Z uveljavitvijo OPN je za navedeni EUP

potrebno predhodno izdelati Občinski podrobni prostorski načrt (OPPN). Sprememba podrobne namenske rabe z izvedbo postopka izdelave OPPN

znotraj EUP VO46(IGp) in VO47(SSe) ni v nasprotju s strateškim delom OPN. Na podlagi pobude investitorja, se pripravi OPPN za območja EUP VO46(IGp) in VO47(SSe), skladno s 3. odstavkom 2. člena Pravilnika o vsebini, obliki in načinu priprave občinskega podrobnega prostorskega načrta (Ur. L. RS št. 99/2007) in 47. členom Odloka o izvedbenem prostorskem načrtu Občine Vojnik (Uradno glasilo slovenskih občin št. 59/2016, 6/2017, 45/17 in 53/17). Občina bo po sprejemu OPPN, na podlagi katerega so nastale spremembe podrobnejše namenske rabe, te spremembe vnesla v OPN po postopku, kot je določen s 117. členom ZUreP-2.

(2) V skladu s tem se načrtujejo prostorske ureditve, ki ob upoštevanju danosti in omejitev obravnavanega območja ter veljavnih normativov podajajo pogoje za prostorsko umestitev poslovnega objekta in individualne stanovanjske hiše z zunanjo ureditvijo.

(3) Znotraj območja OPPN je poleg gradnje stavb predvidena ustrezna rešitev prometa, tudi mirujočega in ostale gospodarske infrastrukture.

(4) pri zasnovi prostorske ureditve so smiselno upoštevana priporočila prostorskega reda Slovenije (Ur. l. RS, št. 122/04)

V. Umestitev načrtovane ureditve v prostor

5. člen (opis vplivov in povezav prostorske ureditve s sosednjimi območji)

(1) Ureditveno območje se nahaja ob zahodnem delu vpadnice v naselje Vojnik in ima zagotovljen dostop na javno cestno omrežje.

(2) s predvideno prostorsko ureditvijo se bo že obstoječa gradnja v tem delu naselja ob regionalni cesti zapolnila, pri čemer se bo izkoristila že obstoječa gospodarska infrastruktura. Načrtovana gradnja ne bo predstavljala dodatnih obremenitev naselja.

6. člen (vrste dopustne gradnje)

(1) Na območju OPPN so dovoljene naslednje vrste gradenj, oziroma drugih del:

- gradnja novih objektov,
- redna investicijska in vzdrževalna dela,
- rušitve in nadomestne gradnje,
- dozidave in nadzidave objektov,
- rekonstrukcije objektov,
- spremembe namembnosti.

7. člen (vrste dopustne dejavnosti)

(1) Na območju OPPN so dovoljene naslednje vrste dopustnih objektov glede na namen:

V območju VO-46-IGp:

- 12203 druge poslovne stavbe
 - 12301 trgovske stavbe
 - 12304 stavbe za storitvene dejavnosti
 - 12420 garažne stavbe;
 - 12510 industrijske stavbe
 - 12520 rezervoarji, silosi in skladišča, razen za vnetljive tekočine in pline ter
 - vnetljiva goriva in energente;
 - V območju VO-47-SSe:
 - 11100 enostanovanjske stavbe
- (2) V obeh prostorskih enotah VO-46 in VO-47
- gradbeni in inženirski objekti (prometna, komunalna, energetska in
 - telekomunikacijska infrastruktura),
 - oporni zidovi,
 - nezahtevni in enostavni objekti na podlagi veljavnih predpisov.

8. člen (opis rešitev načrtovanih objektov in površin, pogoji in usmeritve za projektiranje in gradnjo)

(1) Arhitektonsko in krajinsko oblikovanje:

Na območju občinskega podrobnega prostorskega načrta je pri oblikovanju novih objektov ter ureditve zunanjih površin ustvarjena takšna kompozicija arhitekturnih in krajinskih elementov, ki so za prostor sprejemljive in je nadaljevanje območja v njegovi morfologiji.

Objekti:

- lega objekta: po geodetski zazidalni situaciji, dovoljene so večja odstopanja glede lege objekta v smeri sever-jug in vzhod-zahod s spremembami uvozov pod pogojem, da se ne posega v cono preglednosti, da so zagotovljeni določeni odmiki od sosednjih zemljišč in upravljavcev prometnega in energetskega omrežja;
- horizontalni gabariti: okvirni gabariti po geodetski zazidalni situaciji. Ker vsebina posameznih objektov ni natančno definirana, so možna večja odstopanja (v »+« ali v »-«) od horizontalnih gabaritov določenih v grafičnih prilogah pod pogojem, da je zagotovljena požarna varnost objekta in ustrezno število parkirnih mest in ustrezni odmiki od javne infrastrukture.
- vertikalni gabariti: višina etaž mora biti prilagojena tehnološkim potrebam objekta in se definira z izdelavo projektne dokumentacije. Maksimalna višina objektov je 10,00m nad koto zunanje ureditve, izjemoma se dovoli višina poslovnega objekta nad 10,00m če to pogojuje tehnološki načrt.
- konstrukcija: montažna, betonska, jeklena in klasična zidana,

- streha: strehe so dvokapne, enokapne ali ravne, minimalnega naklona, skrite za zaključnim strešnim vencem ali masko. Dovoljena je izvedba drugačnih oblik streh s svetlobnimi trakovi in kupolami. Na strehi je dovoljena postavitve tehnoloških naprav pod pogojem, da so skrite za masko in ne presegajo višino objekta. Prav tako so dovoljene postavitve fotovoltajike za pridobivanje električne energije.
- fasada: je klasično ometana ali obložena s fasadnimi prefabriciranimi elementi iz armiranega betona, vlaknasto cementnih plošč in stekla. Objekti se lahko obložijo s prefabriciranimi fasadnimi paneli iz jeklene profilirane pločevine. Možna je tudi kombinacija navedenih fasadnih oblog. Osvetlitev fasad mora biti projektirana in izvedena skladno z veljavno zakonodajo, z namenom preprečevanja svetlobnega onesnaževanja okolja.
- oblikovanje odprtín: svobodno,
- zunanja ureditev parcele: ker vsebina posameznih objektov ni natančno definirana, so možna večja odstopanja od uvozov na parcele in ureditve parkirnih površin. Parkirišča se lahko iz travnatih tlakovcev, tlakovana, ali asfaltirana, manipulativne površine se asfaltirajo. Ostali del parcele se hortikulturno uredi.
- faznost gradnje objekta: objekti se lahko gradijo fazno, s tem da je ena faza konstrukcijska in funkcionalno zaključena celota.

(3) V grafičnih prilogah so označeni odmiki od parcelnih mej za katere ni potrebno pridobiti soglasje sosedu. Možni so tudi manjši odmiki kot so navedeni v geodetsko zazidalni situaciji. Za vse spremenjene odmike, ki so manjši kot 4,00m so možni ob predhodnem soglasju lastnika sosednjega zemljišča. Na parcelno mejo je možno postaviti oporni zid za zaščito brežine. Vsi odmiki od meje parcel in med objekti morajo omogočati preprečitev širjenje požara na sosednje objekte oziroma morajo biti skladni z zakonodajo s področja varstva pred požari.

(4) Gradbeno inženirski objekti obsegajo vse objekte in naprave vezane na prometno, komunalno in energetska infrastrukturo (ceste, pešpoti, parkirišča, ekološki otok, oporni zid in podobno), postavitve cestne in ostale urbane opreme (ograde, prometna signalizacija, svetilke) ter objekte in naprave zvez in telekomunikacij. Oblikovanje gradbeno inženirskih objektov je svobodno, če s tem odlokom ni določeno drugače:

- ceste v območju so asfaltirane, manipulativne površine, parkirišča in pešpoti so lahko iz travnatih tlakovcev, tlakovane ali asfaltirane,
- reklamne table in napise s komercialnim namenom je dovoljeno postaviti na lastnem zemljišču,
- osvetlitev reklamnih tabel mora biti izvedena skladno z veljavno zakonodajo, z namenom preprečevanja svetlobnega onesnaževanja okolja.

(5) Pogoji za postavitve nezahtevnih in enostavnih objektov.

Nezahtevne in enostavne objekte je dovoljeno postavljati znotraj parcele, namenjen gradnji legalno zgrajenih objektov. Dovoljena je postavitve ograje višine do 1,80m okoli ureditvenega območja in sicer na sam rob parcele, namenjeni gradnji, od roba cestišča pa s soglasjem upravljalca DRSI. Ograje ne smejo zmanjšati preglednosti na cesti ter ovirati pluzenja in opravljanja drugih komunalnih dejavnosti. Dovoljena je tudi gradnja nadstreškov in drugih nezahtevnih objektov za potrebe dejavnosti. Vsi nezahtevni in enostavni objekti morajo biti usklajeni z osnovnim objektom.

VI. Zasnova projektne rešitve in pogojev glede priključevanja objektov na gospodarsko infrastrukturo javno infrastrukturo in grajeno javno dobro

9. člen

(prometna infrastruktura)

(1) Območje se nahaja ob regionalni cesti RII-430, odsek 0282 Višnja vas – Celje na stacionaži od km 1,860 do km 1,920 (desno v smeri stacionaže).

(2) Prometno se bo območje OPPN navezovalo na regionalno cesto preko novega cestnega priključka po sistemu desni uvoz in desni izvoz. Priključek mora biti opremljen s prometno signalizacijo, ki udeležence v prometu pravočasno opozarja na spremenjene razmere za varno odvijanje prometa.

(3) Pri načrtovanju prometnega omrežja so bile upoštevane smernice RS, Ministrstvo za infrastrukturo, DRSI Celje ter projekt za Ureditev regionalne ceste R2-430/0282 Višnja vas - Celje, projektanta Tehnični biro d.o.o., Slovenska ulica 11, 9000 Murska Sobota. Projekt je že bil recenziran in se bo na podlagi posameznih predvidenih OPPN-jev na tem območju noveliral.

(4) Vsak objekt na območju urejanja mora imeti zadostno število parkirnih mest glede na vrsto dejavnosti in zagotovljeno obračanje vozil na lastni parceli. Prometne površine na obravnavanem območju morajo biti opremljene s predpisano talno in vertikalno signalizacijo.

(5) Morebitna prečkanja komunalnih vodov preko trase regionalne ceste, se morajo izvesti s prevrtanjem pravokotno ($\pm 15^\circ$) na os regionalne ceste izven območja cestnih priključkov (minimalni odmik 5,00m) v minimalni globini 1,20m (teme zaščitne cevi), zaščitna cev pa mora segati minimalno 5,00m od roba asfalta regionalne ceste. Trase komunalnih vodov morajo potekati izven vozišča regionalne ceste.

(6) Na obravnavanem območju je potrebno predvideti zadostno število parkirnih mest in sicer:

- 2 PM - enostanovanjska hiša
- 1 PM / 50m² bruto tlorisne površine, vendar ne manj kot 4PM - trgovine
- 1PM/50m² neto površine ali 1PM/2 zaposlena - obrtni in industrijski obrati
- 1PM/150m² neto površine ali 1PM/2 zaposlena - skladišča
- 1PM/30m² BTP vendar ne manj kot 2PM - poslovni prostori s strankami
- 1PM/2 zaposlena - poslovni prostori brez strank

Pri usmeritvi pešcev na peš dostop do objektov, mora biti le-ta v križišču ustrezno varovan (ograja ipd.), usmerjen in označen.

(7) Pred pridobitvijo gradbenega dovoljenja si je potrebno pridobiti mnenje upravljalcev k projektni dokumentaciji. Pred pričetkom gradnje je obvezna zakoličba vse komunalne infrastrukture na mestu samem in jo po potrebi ustrezno zaščititi oziroma prestaviti v soglasju z upravljalcem.

10. člen

(fekalna in meteorna kanalizacija)

(1) Komunalne odpadne vode in meteorne vode je potrebno odvajati ločeno. Območje OPPN se nahaja na območju aglomeracije št. 16500. Na območju poselitve je obvezna priključitev objektov na javno kanalizacijo (Uredba o odvajanju in čiščenju komunalne in padavinske odpadne vode – UL RS, št. 98/2015).

(2) Za odvajanje komunalnih odpadnih vod z območja obravnavanega OPPN je potrebno zgraditi fekalno kanalizacijo, ki se bo priključila na parceli št. 820/2 k.o. 1065 Vojnik trg na »Kanalizacijo Arclin pri Elektro Vojnik – št. proj. 201511/617«.

(3) Za odvod meteornih vod z območja obravnavanega OPPN je potrebno predvideti meteorno kanalizacijo, ki bo odvajala meteorne vode v ponikovalnico v skladu s pridobljenim geološkim mnenjem št. 196/19 izdelovalca Geoekspert Igor Resanovič s.p., december 2019. Potrebni so ukrepi za zmanjšanje odtoka padavinskih voda z urbanih površin oz. v vodotoke Odlok o oskrbi s pitno vodo ter odvajanju in čiščenju komunalne in padavinske odpadne vode na območju Občine Vojnik (Ur. list RS št. 73/14), Uredba o emisiji snovi in toplote pri odvajanju odpadnih vod v vode in javno kanalizacijo (Ur. list RS št. 64/12, 64/14 in 98/15), zato je potrebno za meteorne vode s streh in povoznih površin predvideti zadrževanje meteornih vod oz. zadrževalne bazene, prepustne povozne površine in podobne rešitve, ki morajo biti prikazane v projektu. Zadrževalni bazen mora biti dimenzioniran tako, da ob upoštevanju 15 minutnega naliva z enoletno povratno dobo maksimalni odtok z območja gradnje po izgradnji ni večji kot je bil pred gradnjo. Preliv meteornih vod se spelje v ponikovalnico skladno z geološkim mnenjem. Padavinsko odpadno vodo, ki odteka z utrjenih površin in je onesnažena z usedljivimi snovmi mora upravljavec objekta pred iztokom v ponikovalnico mehansko obdelati v usedalniku in lovilcu olj ali čistilni napravi padavinske vode, ko gre za površine, ki so navedene v 17. členu Uredbe o emisiji snovi in toplote pri odvajanju odpadnih voda v vode in javno kanalizacijo (Ur. list RS št. 64/12, 64/14 in 98/15). Za lovilec olj je potrebno voditi obratovalni dnevnik v skladu z Uredbo o emisiji snovi in toplote pri odvajanju odpadnih voda v vode in javno kanalizacijo (Ur. list RS št. 64/12, 64/14 in 98/15).

(4) V javno kanalizacijo je dovoljeno odvajati vode, ki ustrezajo Pravilniku o prvih meritvah in obratovalnem monitoringu odpadnih vod ter pogojih za njegovo izvajanje (Ur. list RS št. 94/14 in 98/15).

(5) Pred pridobitvijo gradbenega dovoljenja si je potrebno pridobiti mnenje upravljavcev k projektni dokumentaciji. Pred pričetkom gradnje je obvezna zakoličba vse komunalne infrastrukture na mestu samem in jo po potrebi ustrezno zaščititi oziroma prestaviti v soglasju z upravljavcem.

11. člen (vodovod)

(1) Pred izvedbo uvoza je potrebno obstoječ star javni vodovod LŽ DN/ID 175mm, ki se nahaja na območju uvoza, zamenjati z vodovodom iz duktilne litine LŽ-N DN/ID 200mm na stroške investitorja. Natančnost vrisa javnega vodovoda je omejena, zato je potrebno v fazi projektiranja in pred začetkom gradbenih del pri upravljavcu komunalnih vodov VO-KA d.o.o. obvezno naročiti zakoličbo javnega vodovoda ter nadzor med gradnjo. V kolikor stari javni vodovod LŽ DN/ID 175 mm leži v sedanjem voznom cestišču regionalne ceste zamenjava le tega ni potrebna.

(2) Objekti se nahajajo v območju vodovodnega sistema Celje. Za oskrbo objektov s pitno vodo je potrebno sprojektirati vodovod brez slepih vodov, ki bo navezan na obnovljen odsek obstoječega javnega vodovoda. Na priključnem cevovodu se predvidi namestitve nadzemnih hidrantov, število in velikost se določita s požarno študijo in se namestijo tako, da se zagotovi pretočnost sistema.

(3) Pred izdajo »Mnenja k projektnim rešitvam« za prvi objekt iz območja OPPN je potrebno za predviden vodovod izdelati načrt vodovoda in si zanj pridobiti mnenje upravljavca javnega vodovoda. Lokacija vodomernega jaška mora biti usklajena z upravljavcem vodovoda. Praviloma se nahaja na nepovoznih površinah v neposredni bližini objekta. Jašek mora biti dostopen upravljavcu vodovoda.

(4) Pred pridobitvijo gradbenega dovoljenja si je potrebno pridobiti mnenje upravljavcev k projektni dokumentaciji. Pred pričetkom gradnje je obvezna zakoličba vse komunalne infrastrukture na mestu samem in jo po potrebi ustrezno zaščititi oziroma prestaviti v soglasju z upravljavcem.

12. člen (energetska infrastruktura)

(1) V območju predvidene ureditve OPPN ob robu parcel (št. 823/2, 822/5 in 822/4, vse k.o. 1065 – Vojnik trg) potekajo obstoječi SN in NN podzemni elektro energetske vodi ter optični telekomunikacijski vod, kateri se bodo prestavili v novozgrajeno kabelsko načrtovano po projektu DNZO/PZI št. 115/16.

(2) Od TP Vojnik Kim do predvidene PS-RPMO (ETT Lighting) se predvideva položitev novega NN el. en. vod, predvidoma tip NAX2Y-J 4 × 150 mm² (točen tip kabla določi elektro projektant v fazi priprave dokumentacije PZI), za napajanje predvidenih objektov v območju OPPN na parc št. 823/2, 822/5 in 822/4, vse k.o. 1065 – Vojnik trg. Nov NN el. en. vod se bo uvlekel v rezervno cev obstoječe kabelske kanalizacije zgrajeno po projektu 115/16, ki poteka ob glavni cesti Vojnik – Celje. Do same RPMO se predviden NN el. en. vod uvleče v zaščitno cev GDC O 160 mm. Nova omarica PS-RPMO (prostostoječa razdelilno priključno merilna omarica) opremljena z opremo za obe merilni mesti se bo postavila v zelenico med načrtovanim dovozom ter parkirnim prostorom, parcela št. 822/5, k.o. 1065 – Vojnik trg. Omarica je prostorsko locirana tako, da

bo njen odmik od robov (robniki) predvidenih povoznih površin enak ali večji od 1,5 m. Nov kablovod se zaključi s kabelskim končnikom ter se uvede v predvideno PS-RPMO, na drugi strani pa priključi na rezerven NN izvod v predvideni TP Vojnik Kim. Predvidena PS-RPMO bo opremljena z opremo za dve (2) merilni mesti:

- stanovanjski objekt: moč 14 kW, (3 × 20 A)
- poslovni objekt: moč 35 kW, (3 × 50 A).

(3) Izvede se osvetlitev območja urejanja s svetilkami na drogovich in reflektorji, ki se montirajo na fasado objektov.

(4) Pred pridobitvijo gradbenih dovoljenj za objekte si mora investitor pridobiti projektne pogoje, soglasja za priključitev na distribucijsko omrežje in mnenje k projektni dokumentaciji od upravljavca Elektro Celje. Pred pričetkom gradnje je obvezna zakoličba vse komunalne infrastrukture na mestu samem in jo po potrebi ustrezno zaščititi oziroma prestaviti v soglasju z upravljavcem.

13. člen (plinovodno omrežje)

(1) Na območju prostorske ureditve ni evidentirano plinovodno omrežje. Obstoječe plinovodno omrežje, odsek V4A-PE125, delovnega tlaka 4 bar, je zgrajeno na Celjski cesti, z zaključkom na zemljišču parc. št. 944/11 k.o. Vojnik trg. Za ogrevanje objektov v OPPN se predvidi priključitev na plinovodno omrežje ali ogrevanje z toplotno črpalko oziroma z obnovljivimi viri energije.

(2) Pred pridobitvijo gradbenega dovoljenja si je potrebno pridobiti mnenje upravljavcev k projektni dokumentaciji. Pred pričetkom gradnje je obvezna zakoličba vse komunalne infrastrukture na mestu samem in jo po potrebi ustrezno zaščititi oziroma prestaviti v soglasju z upravljavcem.

14. člen (telekomunikacijska infrastruktura)

(1) Telefonsko omrežje:
Na območju urejanja OPPN potekajo obstoječi glavni medkrajevni bakreni in optični TK vodi. Pri vseh posegih v prostor je treba upoštevati trase obstoječega TK

omrežja Telekom Slovenije d.d.. Trase obstoječih naročniških TK kablov se določijo z zakoličbo. Glede na pozidavo oziroma komunalno ureditev jih je potrebno ustrezno zaščititi v zaščitni cevi ali prestaviti, kar se izvede pod nadzorom in po navodilih predstavnika Telekom Slovenije d.d.. Za priključitev novih objektov na javno TK omrežje Telekom Slovenije d.d. je potrebno v fazi projektne dokumentacije za pridobitev gradbenega dovoljenja v sodelovanju s predstavnikom Telekom Slovenije d.d. predvideti in vrisati trase priključkov TK vodov in TK kanalizacije, ki morajo biti usklajene s projektom ostalih komunalnih vodov.

Pred pridobitvijo gradbenih dovoljenj za objekte si mora investitor pridobiti mnenje k projektni dokumentaciji od upravljavca TK omrežja. Pred pričetkom gradnje je obvezna zakoličba vse komunalne infrastrukture na mestu samem in jo po potrebi ustrezno zaščititi oziroma prestaviti v soglasju z upravljavcem.

(2) KKS omrežje:

Na območju urejanja je evidentirano kabelsko komunikacijski sistem (KKS) v lasti in upravljanju Telemach d.o.o.. Do kabelskega jaška so položene zaščitne cevi v katere so uvlečeni optični kabli različnih kapacitet, kar predstavlja opcijsko možnost vstopne točke za TK storitve. Priključitev objektov na KKS je možno z izgradnjo nove dovodne kabelske kanalizacije s PVC cevjo Ø 110mm z zaključkom v vmesnih revizijskih jaških KK KKS, na objektih pa z zaključkom v pod ometno vgrajenih omaricah na fasadi objektov. Do točke priklopa na obstoječ sistem bo potrebno izgraditi kabelsko kanalizacijo.

Pred pridobitvijo gradbenega dovoljenja si je potrebno pridobiti mnenje upravljavcev k projektni dokumentaciji. Pred pričetkom gradnje je obvezna zakoličba vse komunalne infrastrukture na mestu samem in jo po potrebi ustrezno zaščititi oziroma prestaviti v soglasju z upravljavcem.

15. člen (ravanje z odpadki)

(1) Za vsak objekt je potrebno zagotoviti zbirno mesto za odpadke, to je urejen prostor v ali ob objektu kamor se postavijo zabojniki za mešane komunalne odpadke in odjemno mesto, kjer izvajalec javne službe odpadke prevzame. Odjemno mesto je lahko tudi zbirno mesto, če je zagotovljen nemoten dovoz vozilom za odvoz odpadkov, ki jo uporablja izvajalec javne službe ravnanja s komunalnimi odpadki. Zagotoviti je potrebno transportno pot za vozilo za odvoz odpadkov do zbirnega oz. odjemnega mesta ter do zbiralnice ločenih frakcij. Minimalna širina transportne poti naj bo 3,00m.

Vsi koristniki odvoza komunalnih odpadkov so dolžni ravnati v skladu z odlokom, veljavnim na območju Občine Vojnik.

VII. Rešitve za celostno ohranjanje kulturne dediščine, varovanje okolja naravnih virov in ohranjanje narave

16. člen (enote kulturne dediščine)

(1) Ohranjanje kulturne dediščine:

V neposredni bližini načrtovane prostorske ureditve, na nasprotni strani regionalne ceste se nahaja enota Vojnik – Psihiatrična bolnica s parkom (EŠD 12221) in je z njim v neposrednem vizualnem stiku. Kulturni dediščini je potrebno ohranjati prostorski kontekst in njeno vlogo v prostoru, zato se pas s parkirišči ob cesti Celje – Vojnik v čim večji meri zasadi z avtohtonimi listopadnimi drevesi in s tem omili vizualni stik med načrtovanimi objekti in bolnišnico s parkom.

(2) Varstvo arheoloških ostalin:

Načrtovano območje OPPN leži izven registriranih arheoloških najdišč.

Upoštevati je treba splošne zakonske ukrepe za varstvo arheoloških ostalin:

Ob vseh posegih v zemeljske plasti je obvezujoč splošni arheološki varstveni režim, ki najditelja/lastnika zemljišča/investitorja/odgovornega vodjo del ob odkritju dediščine zavezuje, da najdbo zavaruje nepoškodovano na mestu odkritja in o najdbi takoj obvesti pristojno enoto Zavoda za varstvo kulturne dediščine Slovenije, ki situacijo dokumentira v skladu z določili arheološke stroke. V primeru odkritja arheoloških ostalin, ki jim grozi nevarnost poškodovanja ali uničenja, lahko pristojni organ to zemljišče z izdajo odločbe določi za arheološko najdišče, dokler se ne opravi raziskave arheoloških ostalin oz. se omeji ali prepove gospodarska in druga raba zemljišča, ki ogroža obstoj arheološke ostaline. V skladu s predpisi s področja varstva kulturne dediščine pristojna območna enota Zavoda za varstvo kulturne dediščine izvaja konservatorski nadzor nad posegi v dediščino, zato jo je potrebno vsaj 10 dni pred pričetkom zemeljskih del pisno ali po elektronski pošti jo o tem obvestiti.

dni pred pričetkom zemeljskih del pisno ali po elektronski pošti o tem obvestiti.

17. člen (varstvo pred hrupom)

(1) Raven hrupa mora v naselju ostati v mejah dovoljenega.

(2) Glede na dejansko in namensko rabo prostora se obravnava območje, skladno s 4. členom Uredbe o mejnih vrednostih kazalcev hrupa v okolju (Uradni list RS, št. 43/18 in 59/19), uvršča v območje s III. stopnjo varstva pred hrupom. S predvidenim posegom ne bodo presežene kritične vrednosti kazalcev hrupa LDAN za III. stopnjo varstva pred hrupom.

(3) Omilitveni in zaščitni ukrepi v času gradnje se nanašajo predvsem na izbiro in vzdrževanje strojev in mehanizacije. V smislu monitoringa hrupa je potrebno:

- Uporaba delovnih naprav in gradbenih strojev, ki so izdelani v skladu z emisijskimi normami za hrup gradbenih strojev. Pri gradnji naj izvajalec uporablja le mehanizacijo, ki je označena z vidno in trajno oznako CE skladnosti z zajamčeno ravno zvočno moči ter naj bo opremljena z ES izjavo o skladnosti (Pravilnik o emisiji hrupa strojev, ki se uporabljajo na prostem; (Uradni list RS, št. 106/02, 50/05, 49/06 in 17/11 – ZTZPUS-1).
- Hrupna gradbena dela naj potekajo le v dnevnem času med 7. uro zjutraj in 18. uro zvečer.
- Lokacije gradbiščnih platojev in transportne poti na območje gradbišča morajo biti izbrane tako, da hrup zaradi gradnje objektov in zaradi transporta materiala ne bo direktno obremenjeval najbližjih stanovanjskih objektov.
- Pri predvidenih novih objektih je potrebno ventilacijske in hladilne sisteme na objektih izvesti tako, da bodo s svojim hrupom v najmanjši možni meri obremenjevali okolico, kjer ljudje živijo ali se zadržujejo dlje časa. Kjer taka izvedba ni možna, je potrebno izvesti protihrupni zaščito (npr. z namestitvijo protihrupne rešetke).

18. člen (varstvo zraka)

(1) Snovi, ki se izpuščajo v ozračje, ne smejo presežati mejnih vrednosti, določenih z Uredbo o kakovosti zunanega zraka (Uradni list RS, št. 9/11, 8/15 in 66/18)

in Uredbo o emisiji snovi v zrak iz malih in srednjih kurilnih naprav (Uradni list RS, št. 46/19).

(2) Dimnovodne naprave morajo biti zgrajene tako, da zagotavljajo varno, zanesljivo in trajno delovanje kurišča, torej ne smejo presegati maksimalne dovoljene emisije določene v navedeni uredbi.

19. člen (varstvo voda)

(1) Odvajanje odpadnih voda iz območja OPPN se uredi s pogoji, določenimi v Uredbi o emisiji snovi in toplote pri odvajanju odpadnih voda v vode in javno kanalizacijo (Uradni list RS, št. 64/12, 64/14 in 98/15), načrtovano v skladu z Uredbo o odvajanju in čiščenju komunalne in padavinske vode (Uradni list RS, št. 88/11, 8/12, 108/13 in 98/15) in Odlokom o odvajanju in čiščenju komunalnih in padavinskih odpadnih voda na območju Občine Vojnik (Uradni list RS, št. 73/14) ter Tehničnim pravilnikom o objektih in napravah za odvajanje in čiščenje odpadnih voda (Uradni list RS, št. 3/14).

(2) Izboljšanje okolja oziroma varstvo voda se bo doseglo s pravilno izgradnjo fekalne in meteorne kanalizacije objektov in s priključkom na javno kanalizacijo ter rednim vzdrževanjem kanalizacijskega sistema. Končna dispozicija fekalnih vod je čistilna naprava v Škofji vasi.

(3) Meteorne vode se preko revizijskih jaškov, peskolovov in zadrževalnega bazena odvajajo v ponikovalnico v skladu s pridobljenim geološkim mnenjem št. 196/19 izdelovalca Geoekspert Igor Resanovič s.p., december 2019. Onesnažene meteorne vode z manipulativnih utrjenih površin se vodijo preko lovilca olj in goriv ter zadrževalnega bazena v ponikovalnico.

(4) Obravnavano območje OPPN ni poplavno ogroženo ter se ne nahaja na območju vodovarstvenih pasov vodnih virov, v neposredni bližini ni vodotokov.

Komunalna infrastruktura mora biti izvedena v prvi etapi realizacije prostorskega akta oziroma sočasno z gradnjo posameznih objektov

(5) Vsi posegi v prostor, ki bi lahko trajno ali začasno vplivali na vodni režim ali stanje voda, se lahko izvedejo samo na podlagi mnenja, ki ga v sklopu postopka za pridobitev gradbenega dovoljenja izda Direkcija RS za vode Celje.

20. člen (ohranjanje narave)

(1) Na obravnavanem območju ni vsebin ohranjanja narave (zavarovanih območij, naravnih vrednot, ekološko pomembnih območij, območje Natura 2000) kot to določa Zakon o ohranjanju narave (Uradni list RS, št. 96/04 – uradno prečiščeno besedilo, 61/06 – ZDru-1, 8/10 – ZSKZ-B, 46/14, 21/18 – ZNOrg in 31/18).

21. člen (elektromagnetno sevanje)

(1) Pri postavitvi objektov in obratovanju transformatorskih postaj se mora upoštevati Uredba o elektromagnetnem sevanju v naravnem in življenjskem okolju (Uradni list RS, št. 70/96, 41/04 - ZVO-1) in zahteve Pravilnika o pogojih in omejitvah gradenj, uporabe objektov ter opravljanja dejavnosti v območju varovalnega pasu elektroenergetskih omrežij (Uradni list RS, št. 101/10 in 17/14 – EZ-1).

22. člen (svetlobno onesnaževanje)

(1) Z Uredbo o mejnih vrednostih svetlobnega onesnaževanja okolja (Uradni list RS, št. 81/07, 109/07, 62/10 in 46/13) so določeni ukrepi za zmanjševanje svetlobnega onesnaževanja v okolju. Tipi svetilk in

drogovi za svetilke bodo enotni. Svetilke bodo razporejene tako, da bo jakost osvetlitve ustrezala veljavnim tehničnim normativom in standardom. Za razsvetljavo bodo uporabljene svetilke, ki svetlobnega toka ne sevajo nad horizontalno ravnino. Na območju OPPN bo urejena razsvetljava. Celotna električna moč svetilk ne

bo presegla 10kW, zato upravljavcu razsvetljave ni potrebno izdelati načrta razsvetljave in ga na obrazcu poslati ministrstvu v elektronski obliki.

VIII. Rešitve in ukrepi za obrambo ter varstvo pred naravnimi in drugimi nesrečami, vključno z varstvom pred požarom

23. člen (požar, potres, zaščitni ukrepi)

(1) Požar:

Za zagotovitev požarne varnosti bo zgrajeno hidrantno omrežje. Na priključnem cevovodu se predvidi namestitvev nadzemnih hidrantov, število in velikost se določita s požarno študijo in se namestijo tako, da se zagotovi pretočnost sistema. Zaščita pred širjenjem požara med objekti, kjer ni možno zagotoviti požarnovarnostnega odmika oziroma med prostori različne namembnosti, se izvede s protipožarnimi zidovi (zidovi brez odprtín), v primeru eventualnih odprtín morajo biti le-te izdelane iz ognje odpornega materiala. Urejene so prometne in delovne površine za intervencijska vozila. Oskrba za gašenje z vodo je predvideno preko nadzemnih hidrantov, izvedenih skladno s pravilnikom o tehničnih normativih za hidrantno omrežje za gašenje požarov, pri nadaljnjem projektiranju je potrebno upoštevati predpise s področja požarne varnosti.

(2) Potres:

Pri načrtovanju objektov je potrebno upoštevati določila za potresno odporno gradnjo Pravilnik o mehanski odpornosti in stabilnosti objektov (Uradni list RS, št. 101/05 in 61/17 – GZ) EC8 (SIST EN-1998). Ureditveno območje obravnavanega občinskega podrobnega prostorskega načrta se nahaja na območju, ki je na osnovi Ocene potresne ogroženosti RS, junij 2018 (Ministrstvo za obrambo, Uprava RS za zaščito in reševanje) uvrščeno v VII stopnjo EMS s pospeškom tal 0,125g, kar mora biti upoštevano v projektni dokumentaciji za pridobitev gradbenega dovoljenja. Vsi posegi v območju prostorske ureditve morajo biti dimenzionirani, projektirani in izvedeni v skladu s pridobljenim geološkim mnenjem št. 196/19 izdelovalca Geoekspert Igor Resanovič s.p., december 2019. V nobenem primeru se ne sme spuščati meteorne in drenažne vode nekontrolirano po terenu.

(3) Zaščitni ukrepi:

Glede na odločbo Uredbe o graditvi in vzdrževanju zaklonišč (Urad. list RS, št. 57/96, 54/15), ni potrebno predvideti zaklonišč, zaklonilnikov ali drugih zaščitnih objektov za zaščito pred vojnimi udejstvovanji. Pri načrtovanju objektov, kjer obstaja možnost razlitja nevarnih snovi, je potrebno predvideti tehnične rešitve in način gradnje, ki bodo preprečili razlitje nevarnih snovi. Vsi posegi v območju OPPN morajo biti dimenzionirani, projektirani in izvedeni skladno z izdelanimi geološko – geomehanskim poročilom. Ureditveno območje obravnavanega občinskega podrobnega prostorskega načrta ni poplavno ogroženo ter se ne nahaja na območju vodovarstvenih pasov in vodnih virov. V neposredni bližini ni vodotokov.

24. člen
(način ravnanja s plodno zemljo)

(1) Ob izkopu gradbene jame je potrebno odstraniti plodno zemljo, jo deponirati na primernem mestu in uporabiti za ureditev zelenic.

25. člen
(arhitektonske ovire)

(1) Upoštevat je potrebno Pravilnik o zahtevah za zagotavljanje neoviranega dostopa, vstopa in uporabe objektov v javni rabi ter večstanovanjskih stavb (Uradni list RS, št. 97/03, 33/07 – ZPNačrt, 77/09 – odl. US, 61/17 – GZ in 41/18). Na vseh javnih komunikacijah in dostopih do objektov in v stavbe, kjer je to zaradi višinske razlike potrebno, se izvede klančina za dostop funkcionalno oviranim osebam.

IX. Etapnost izvedbe prostorske ureditve

26. člen
(etapnost)

(1) Pridobitev gradbenega dovoljenja za komunalno ureditev območja OPPN mora potekati predhodno ali sočasno z pridobitvijo gradbenega dovoljenja za prvi objekt na tem območju. Komunalne ureditev mora biti prav tako izvedena predhodno oziroma sočasno s prvim objektom.

X. Načrt parcelacije

27. člen
(parcelacija)

(1) V grafičnem delu OPPN so objekti z komunalno ureditvijo in priključkom na regionalno cesto locirani na sedanje lastniško stanje investitorja parc. št. 822/2, 822/4, 822/5 in 823/2, vse k.o. 1065 Vojnik trg.
(2) Faktor izkoriščenosti in faktor zazidanosti nista določena in se prilagajata funkciji objektov.
(3) Obodna parcelacija obravnavanega območja ni v naravi zamejičena in je prenesena iz grafičnih prilog geodetskega posnetka v merilu 1: 500, zato lahko pride do odstopanj v izmeri in legi parcel za gradnjo.

XI. Tolerance

28. člen
(dopustna odstopanja od funkcionalnih, oblikovalskih in tehničnih rešitev)

(1) Na območju urejanja so dovoljene naslednje tolerance:

- za lego objekta: načrtovani objekt se lahko gradi na novi parceli po načrtu parcelacije z večjim odmikom kot je določeno v grafičnih prilogah, pod pogojem da se upošteva varstveni pas regionalne ceste.
- za horizontalni gabarit: vsebina posameznih predvidenih objektov bo natančno definirana z izdelavo projektne dokumentacije za pridobitev gradbenega dovoljenja, zato so možna odstopanja (v »+« ali v »-«) od horizontalnih gabaritov določenih v grafičnih prilogah.
- za vertikalni gabarit: višina etaž mora biti prilagojena tehnološkim potrebam objekta in se definira z izdelavo projektne dokumentacije. Maksimalna višina objektov je 10,00m nad koto zunanje ureditve, izjemoma se dovoli višina objekta nad 10,00m če to pogojuje tehnološki načrt.
- za koto tal pritličja: objekti se prilagajajo kot zunanje ureditve, kote manipulativnih površin se prilagajajo vozišču ceste.
- dovoljena so odstopanja od določitve vhodov v objekt ali uvozov na parcelo za gradnjo pod

pogojem, da je zagotovljena preglednost na cesti in varnost prometa,

- dovoljena je združitev uvozov pod pogojem, navedenim v prejšnji alineji,
- dovoljena je združitev in delitev gradbenih parcel,
- v primeru združitve gradbenih parcel se lahko gradi en samostojni objekt pod pogojem, da je zagotovljeno ustrezno število parkirnih mest glede na predvideno dejavnost
- pri prometni, komunalni in energetski infrastrukturi je možno odstopanje potekov predvidenih koridorjev ceste in komunalnih vodov, v kolikor se pojavijo utemeljeni razlogi zaradi lastništva zemljišč ali ustrezne projektne dokumentacije, če to pogojuje primernejši obratovalni parametri in gospodarnjša investicijska vlaganja ob pogoju, da predstavitev ne spreminjajo vsebinskega koncepta izvedbenega načrta, ter so pridobljena soglasja upravljalcev.

XII. Drugi pogoji in zahteve za izvajanje načrta

29. člen

(drugi pogoji in zahteve za izvajanje načrta)

(1) Pri izvajanju posegov v prostor na obravnavanem območju je izvajalec dolžan zagotoviti dostope do obstoječih objektov in zemljišč v času gradnje, racionalno urediti gradbišča in pri posegih na prometnicah zagotoviti varen promet.

(2) Pri urejanju okolice in javnih površin mora investitor:

- ob izvedbi posega odstraniti plodno zemljo in jo začasno deponirati;
- po končani gradnji odstraniti začasne objekte, odvečni gradbeni material in urediti okolico ter višino zemljišča na parcelni meji prilagoditi sosednjemu zemljišču;
- pred pričetkom gradnje mora investitor pravočasno obvestiti upravljavce objektov, naprav in vodov gospodarske javne infrastrukture, ki so tangirani pri predmetni gradnji.

XIII. Usmeritve za določitev meril in pogojev po prenehanju veljavnosti OPPN

30. člen

(usmeritve za določitev meril in pogojev po prenehanju veljavnosti OPPN)

(1) OPPN preneha veljati, ko je izveden, o čemer s sklepom odloči Občina Vojnik. Na območju OPPN po prenehanju njegove veljavnosti velja hierarhično višji prostorski akt. merila in pogoji za enoto urejanja prostora, v katero sodi območje OPPN, se po prenehanju njegove veljavnosti določijo v hierarhično višjem prostorskem aktu tako, da se smiselno povzamejo merila in pogoji za posege v prostor iz tega odloka.

XIV. Končne določbe

31. člen
(dostopnost)

(1) Projekt iz 1. člena tega odloka je stalno na vpogled na Občini Vojnik in na Upravni enoti Celje

32. člen
(nadzor)

(1) Nadzor nad izvajanjem tega odloka izvajajo pristojne inšpekcijske službe in pooblaščen uradna oseba za posamezna področja.

33. člen (začetek veljavnosti)

Odlok začne veljati naslednji dan po objavi v Uradnem glasilu slovenskih občin.

Številka: 350-0007/2018-10
Datum: 25.2.2021

Občina Vojnik
Branko Petre, župan

OBČINA ZREČE

283. Odlok o četrth spremembah in dopolnitvah Odloka o Občinskem prostorskem načrtu Občine Zreče

Na podlagi 53. člena Zakona o prostorskem načrtovanju (Uradni list Republike Slovenije, št. 33/07, 70/08 – ZVO-1B, 108/09, 80/10 – ZUPUDPP, 43/11 – ZKZ-C, 57/12, 57/12 – ZUPUDPP-A, 109/12, 76/14 – odl. US, 14/15 – ZUUJFO in 61/17 – ZUreP-2) in 19. člena Statuta Občine Zreče (Uradno glasilo slovenskih občin, št. 1/16 in 26/18) je Občinski svet Občine Zreče na 10. redni seji dne 24. 3. 2021 sprejel

ODLOK O ČETRTHI SPREMEMBAH IN DOPOLNITVAH ODLOKA O OBČINSKEM PROSTORSKEM NAČRTU OBČINE ZREČE

I. Uvodne določbe

1. člen (predmet odloka)

S tem odlokom se spreminja in dopolnjuje Odlok o Občinskem prostorskem načrtu Občine Zreče (Uradno glasilo slovenskih občin, št. 64/15, 24/16, 28/16 – popravek, 25/18 in 48/19); v nadaljevanju: SD OPN.

2. člen (predmet SD OPN)

(1) SD OPN se nanašajo na tekstualni del in grafične prikaze izvedbenega dela Odloka o občinskem prostorskem načrtu Občine Zreče.

(2) V tekstualnem delu obsegajo spremembe in dopolnitve prostorskih izvedbenih pogojev določenih v različnih členih, njihovo preureditev, spremembe in dopolnitve uvodnih določb odloka, dopolnitve prehodnih, posebnih in končnih določb odloka, prilog 1, 3 in 4 ter redakcijske in nomotehnične popravke.

(3) V grafičnih prikazih se spremembe in dopolnitve nanašajo na uskladitve namenske rabe prostora na najnovejši zemljiško katastrski prikaz in usklajene meje občin ter spremembe podrobnejše namenske rabe prostora na območju Rogle – EUP RO 2.

3. člen (vsebina in oblika SD OPN)

(1) SD OPN vsebujejo odlok, priloge 1, 3 in 4 ter grafične prikaze, vse v digitalni in analogni obliki.

(2) Priloge SD OPN so:

- Izvleček iz Strategije prostorskega razvoja Slovenije (OdSPRS; Uradni list RS, št. 76/04);
- Prikaz stanja prostora, št. naloge 19005, julij 2020, januar 2021-dopol., ki ga je izdelalo podjetje ZUM urbanizem, planiranje, projektiranje d.o.o.;

- Strokovne podlage za območje Rogle na Pohorju v Občini Zreče (št. naloge 19056, izdelal ZUM d.o.o. marec 2020);
- Smernice in mnenja nosilcev urejanja prostora;
- Obrazložitev in utemeljitev OPN;
- Povzetek za javnost.

II. Spremembe in dopolnitve

4. člen

V 2. členu se v drugem odstavku črtata podtočki 3.1.4.1 in 3.1.4.2., v podtočkah 5.1, 5.3 in 5.4 Priloge 1, 3 in 4 zamenjajo.

V tretjem odstavku se grafični prikazi izvedbenega dela nadomestijo z novimi.

5. člen

V 4. členu se v naslovu dodata besedi »in izrazov«.

V prvem odstavku se:

- za alinejo »EUP« dodata dve novi alineji, ki se glasita:
 - »FI je faktor izrabe (določen je kot največja vrednost);
 - FZP je faktor zelenih površin (določen je kot najnižja vrednost);«,
- v alineji pri MOEUP za vejico doda besedilo, ki se glasi: »v grafičnem sloju namenske rabe in enot urejanja prostora zapisana v atributu PEUP_OZN«
- zadnja alineja črta.

Na koncu člena se doda nov tretji odstavek, ki se glasi: »Izrazi uporabljeni v tem odloku, imajo naslednji pomen:

- Bruto tlorisna površina (BTP) stavbe je vsota vseh etažnih površin (vključno z zidovi), ki so nad nivojem terena s svetlo višino nad 2,20 m.
- Dejavnosti družbene infrastrukture so v skladu z veljavno standardno klasifikacijo dejavnosti – SKD naslednje dejavnosti iz področij: O – dejavnost javne uprave, obrambe, socialne varnosti, P – izobraževanje, Q – zdravstvo in socialno varstvo, R – kulturne, razvedrilne in rekreacijske dejavnosti ter od S – dejavnost verskih organizacij. Te se izvajajo v s tem odlokom poimenovanih »stavbah družbene infrastrukture«, ki jih pretežno predstavljajo stavbe, ki so v veljavnem predpisu o razvrščanju objektov (CC-SI) razvrščene v oddelek 12. To so stavbe splošnega družbenega pomena, poslovne in upravne stavbe, stanovanjske stavbe za posebne družbene skupine, obredne stavbe, kulturna dediščina, ki se ne uporablja za druge namene in druge stavbe, ki niso uvrščene drugje. Lahko pa se izvajajo tudi v skladu z odlokom v dopustnih stanovanjskih stavbah in v objektih za šport, rekreacijo in prosti čas.
- Delež odprtih bivalnih površin (DOB) so v okviru parcele namenjene gradnji zelene ali tlakovane površine, ki so namenjene zunanemu bivanju in ne služijo kot prometne ali komunalne funkcionalne površine (dovoz, dostop, parkirišče, prostor za ekološki otok). Določen je kot najmanjši delež – vrednost.
- Dopolnilne dejavnosti na kmetiji so vse, ki so tako določene v veljavnih predpisih o kmetijstvu in dopolnilnih dejavnostih na kmetiji. Izvajajo se lahko v različnih nestanovanjskih stavbah razvrščenih v oddelek 12 po CC-SI.
- Druge oblike dela na domu predstavljajo različne dejavnosti iz standardne klasifikacije dejavnosti, ki s skupnimi PIP niso določene kot dopustne na posamezni PNRP, kljub temu pa se lahko izvajajo, vendar samo v obstoječih stanovanjskih stavbah ter

- imajo vplive v dopustnih mejah za stanovanjsko območje.
6. Enostanovanjska stavba je objekt, od katerega se vsaj polovica uporabne površine uporablja za prebivanje v obsegu enega ali dveh stanovanj oziroma ene ali dveh bivalnih enot.
 7. Faktor zazidanosti (FZ) je razmerje med zazidano površino vseh objektov na parceli in celotno površino parcele namenjene gradnji. Določen je kot največji delež – vrednost.
 8. Gradnja je izvedba gradbenih in drugih del, povezanih z gradnjo objektov (tako stavb kakor GIO), ki obsega novogradnjo (to je novo zgrajen objekt ali prizidava, ki je gradnja, pri kateri se gabariti obstoječega objekta povečajo v horizontalni ali vertikalni smeri - v primeru GIO dograditev, nadgraditev, širitve ipd.), rekonstrukcijo, vzdrževanje objekta, vzdrževalna dela v javno korist, odstranitev in spremembo namembnosti;
 9. Malo gospodarstvo predstavljajo s tem odlokom določene storitvene, poslovne in proizvodne dejavnosti, ki se izvajajo kot obrtne dejavnosti (kot so opredeljene v veljavnih predpisih, ki urejajo obrtno dejavnost) in v različnih nestanovanjskih stavbah, razvrščenih v oddelek 12 po CC-SI ali v delih stanovanjskih stavb, v kolikor nimajo nedopustnih vplivov na okolje. V okviru malega gospodarstva se lahko izvajajo tudi dejavnosti vzdrževanja in popravila motornih in drugih vozil ter strojev in trgovina na debelo ali na drobno, vendar le za prodajo lastnih izdelkov.
 10. Nezahtevni in enostavni objekti poimenovani v tem odloku predstavljajo v skladu z veljavno zakonodajo o urejanju prostora tudi pomožne objekte.
 11. Nižinska lega objekta je lega na zemljiščih, kjer je nadmorska višina pod 800 m; višinska lega objekta je lega na zemljiščih, kjer je nadmorska višina nad 800 m.
 12. Poslovne dejavnosti so v skladu z veljavno standardno klasifikacijo dejavnosti – SKD dejavnosti iz področij: H – le poštna in kurirska dejavnost (53), J-informacijske in komunikacijske dejavnosti, K – finančne in zavarovalniške dejavnosti, L – poslovanje z nepremičninami, M – strokovne, znanstvene in tehnične dejavnosti, N – druge raznovrstne poslovne dejavnosti, S – druge dejavnosti ter tudi dejavnosti iz drugih področij, ki so poimenovane z izrazom poslovanje. Izvajajo se v nestanovanjskih stavbah razvrščenih po CC-SI v oddelek 12 ali v skladu z odlokom v stanovanjskih stavbah.
 13. Pretežno v odloku pomeni, da je določene strukture, dejavnosti ipd. več kot 50%.
 14. Proizvodne dejavnosti so v skladu z veljavno standardno klasifikacijo dejavnosti – SKD dejavnosti iz področij: B – rudarstvo, C – predelovalne dejavnosti, D – oskrba z električno energijo, plinom, paro, E – oskrba z vodo, ravnanje z odpadki in odplakami, saniranje okolja, F – gradbeništvo, H – promet in skladiščenje.
 15. Prostostoječi objekt je objekt, ki se ne stika z nobeno stranico s sosednjim objektom.
 16. Različne stavbe in objekti ali kot so v odloku različno poimenovane ali navajane predstavljajo potrebne stavbe za izvajanje dopustnih dejavnosti na posamezni PNRP iz oddelka 12 CC-SI in različnih skupin.
 17. Spremljajoče dejavnosti predstavljajo dejavnosti, ki so tako poimenovane v različnih pravnih podlagah – veljavnem predpisu o klasifikaciji dejavnosti in predpisu, ki določa način izdelave OPN in so dopustne na posamezni PNRP poleg dejavnosti, ki opredeljuje posamezno PNRP, vendar niso prevladujoče – pretežne (obsegajo manj kot 50% posamezne PNRP v enoti urejanja prostora).
 18. Storitvene dejavnosti so v skladu z veljavno standardno klasifikacijo dejavnosti – SKD dejavnosti iz področij: S – druge dejavnosti (razen azila), T – dejavnost gospodinjstev z zaposlenim hišnim osebjem, proizvodnja za lastno potrebo ter od N – druge raznovrstne poslovne dejavnosti le 82 – pisarniške in spremljajoče poslovne storitvene dejavnosti, vzdrževanje in popravilo motornih vozil ter tudi dejavnosti iz drugih področij, ki so poimenovane z izrazom storitve. Izvajajo se v nestanovanjskih stavbah razvrščenih po CC-SI v oddelek 12 ali v skladu z odlokom v stanovanjskih stavbah.
 19. Strnjena gradnja je gradnja stanovanjskih objektov v nizu ali vrsti, ki se med seboj stikajo z vsaj eno stranico ali njenim delom ali pomožnim oz. nezahtevnim in enostavnim objektom.
 20. Turistične dejavnosti predstavljajo oz. so skupni imenovalci za različno turistično ponudbo, ki obsega najmanj: gostinsko dejavnost, dejavnost potovalnih agencij, organizatorjev potovanj in s potovanji povezane dejavnosti, dejavnost zdraviliškega in zdravstvenega turizma, dejavnost za nego telesa, organiziranje razstav, sejmov in srečanj za dejavnosti iz različnih področij po SKD, razvedrilne, športne, rekreacijske dejavnosti ter druge dejavnosti za prosti čas ipd.. Izvajajo se v ustreznih različnih nestanovanjskih stavbah razvrščenih v CC-SI v oddelek 12 ali v delu stanovanjskih stavb v skladu s tem odlokom.
 21. Večstanovanjska stavba je objekt, od katerega se vsaj polovica uporabne površine uporablja za prebivanje v obsegu treh ali več stanovanj, s skupnimi prostori.

6. člen

V 24. Členu se v prvem odstavku besedilo za besedo »trasa« spremeni naziv daljnovoda tako, da se glasi: »DV 2 x 110 kV Slovenske Konjice - Trnovlje – Selce.«.

V šestem odstavku se besedilo črta in nadomesti z besedilom, ki se glasi: »Preko občine Zreče poteka prenosni plinovod P142, od R14 v km 16+605 do MRP Zreče, ki je v upravljanju systemskega operaterja prenosnega omrežja. Prenosni plinovod poteka iz smeri Slovenske Bistrice in preko MRP Zreče napaja obrate SwatyComet in Unior. Prav tako je na MRP Zreče priključeno distribucijsko omrežje, v upravljanju lokalnega distributerja, preko katerega se oskrbuje široka potrošnja.«.

V sedmem odstavku se besedilo do besede »prenosnega« črta in nadomesti z besedilom, ki se glasi: »Vzporedno z obstoječim prenosnim plinovodom P142 poteka trasa načrtovanega.«.

7. člen

V 47. členu se besedili drugega in tretjega odstavka spremenita tako, da se glasita: »

»(2) V občini Zreče sta dva pridobivalna prostora, za katera je država podelila rudarsko pravico za gospodarsko izkoriščanje mineralne surovine (v Loški gori ter na Stranicah). Kamnolom na Stranicah je presegel meje pridobivalnega prostora ter skoraj tudi raziskovalnega prostora. Zanj je občina Zreče opredelila obveznost zaključka pridobivanja ter sanacijo na osnovi ureditvenega načrta, bodoča namenska raba na platoju kamnoloma pa je opredeljena kot območje za obrtno

proizvodne dejavnosti za dolgoročne potrebe razvoja Občine Zreče.

Nelegalni kopi v občini Zreče, ki nimajo ustreznih dovoljenj, se sanirajo.

(3) V občini Zreče so s posebnimi geološkimi raziskavami odkrita območja rudnin (vrste naravnega kamna) v takšnem obsegu, ki bi lahko bila gospodarsko pomembna in sicer na lokacijah: Preskar ali Boharina- Francuz, Gorenje – Črešnova, Bork – Trunkl, Stranice – Kralj, Grače pri Bukovljah, Lipa in Polajna. V primeru, da se vzpostavi interes za njihovo izkoriščanje, se ta ob upoštevanju veljavnih predpisov, ki urejajo področje rudarstva, ustrezno opredelijo tudi v prostorskih aktih.«

8. člen

V 54. členu se četrti odstavek v celoti črta in nadomesti z besedilom, ki se glasi: »(4) Vodna zemljišča se v OPN opredelijo kot območja voda oziroma z ustrezno podrobnejšo namensko rabo prostora upoštevajoč dejansko stanje. Kjer to ni možno ali smiselno se na območju opredeli pretežna namenska raba prostora, pri čemer se pri načrtovanju posegov in ureditev upošteva dejansko stanje na terenu in takšna zemljišča obravnava kot vodna zemljišča s pripadajočimi priobalnimi zemljišči in omejitvami, ki izhajajo iz zakonodaje s področja voda.«

Za četrtim se doda nov, peti, odstavek, ki se glasi: »(5) Druga zemljišča in površine regionalnih cest so določena na podlagi prikaza stanja prostora iz 3. člena tega odloka.«

Dosedanji peti odstavek postane šesti odstavek.

9. člen

V 60. členu se v tabeli prvega odstavka v vrstici z oznako »IP«, v tretjem stolpcu na koncu besedila doda vejica in besedilo, ki se glasi: », prometnim dejavnostim, gradbeništvu, skladiščenju ipd.«.

V vrstici z oznako »IK« se v tretjem stolpcu na koncu besedila doda besedilo, ki se glasi: »ter drugim dejavnostim povezanih s kmetijstvom«.

V vrstici z oznako »A« se v tretjem stolpcu besedilo črta in nadomesti z novim besedilom, ki se glasi: »kmetijska dejavnost in njene dopolnilne dejavnosti, gozdarstvo, turistična in športno rekreativna dejavnost, malo gospodarstvo in druge oblike dela na domu ter bivanje«.

10. člen

V 61. členu se v prvem odstavku besedilo za drugo vejico črta in nadomesti z novim besedilom, ki se glasi: »ali kot zahtevana absolutna površina odprtih zelenih ali drugih površin le na območjih urejanja z OPPN.«.

Besedilo drugega odstavka se črta in nadomesti z novim besedilom, ki se glasi: »Na pretežno pozidanih območjih, kjer so možne le dopolnilne gradnje, se vzpostavlja povprečna izraba ohranja s podrobneje določenimi PIP glede stopnje izkoriščenosti posameznega zemljišča, namenjenega gradnji oziroma drugimi PIP.«.

11. člen

Za 61. členom se črta naslov podpoglavja »3.1.4.1 SPLOŠNA DOLOČILA GLEDE NAMEMBOSTI IN VRSTE POSEGOV«.

12. člen

V naslovu 62. člena se črta beseda »objektov« in se nadomesti z novim besedilom, ki se glasi: »posegov na vseh namenskih rabah«.

Črtata se besedili prvega in drugega odstavka in se nadomestita z novim prvim in drugim odstavkom, ki se glasita:

»(1) Na celem območju občine so v skladu z ostalimi določili tega odloka na površinah vseh namenskih rab dopustni:

- začasne ureditve za potrebe obrambe in varstva pred naravnimi in drugimi nesrečami;
- ureditve, ki se nanašajo na izboljšanje hidromorfoloških in bioloških lastnosti površinskih voda ter na renaturacijo vodotokov, na kmetijskih zemljiščih le ob predhodnem soglasju pristojnega NUP,
- dela, s katerimi se v skladu s predpisi, ki urejajo geodetsko dejavnost, postavijo geodetska izmeritvena znamenja za označitev točk geodetskih mrež in geodetske oznake na geodetskih izmeritvenih znamenjih,
- raziskave nahajališč mineralnih surovin, geotermičnega energetskega vira in podzemnih vod pod pogojem, da raziskave trajno ne spreminjajo in poškodujejo naravnega stanja na površini in podtalju in da se zemljišča po raziskovanju vrnejo v prvotno stanje;
- začasne rabe opredeljene na osnovi lokacijskih preveritev,
- nezahtevni in enostavni objekti v skladu z določeno ONRP oziroma PNRP, na kmetijskih zemljiščih le v skladu s 70. členom tega odloka,,
- od drugih gradbenih posegov:
 - nasipi, izkopi in odkopi, utrjene brežine, razen na kmetijskih zemljiščih,
 - nepokrita prezentirana arheološka najdišča in ruševine,
 - merilna mesta za opazovanje naravnih pojavov, naravnih virov in stanja okolja,
- vzdrževanje objektov ter vzdrževalna dela v javno korist,
- gradnja, rekonstrukcija in vzdrževanje objektov in naprav gospodarske javne infrastrukture (komunalne, energetske, elektronsko komunikacijske),
- rekonstrukcije in vzdrževanje objektov in naprav prometne infrastrukture (pri čemer se npr. šteje tudi izvedba hodnikov za pešce ob obstoječih trasah, avtobusnih postajališč, parkirnih prostorov ter drugih objektov prometne infrastrukture), na kmetijskih zemljiščih le v skladu s 70. členom tega odloka,
- rekonstrukcije obstoječih legalno zgrajenih objektov,
- odstranitve – rušitve obstoječih objektov.

(2) Vsi predhodno navedeni in v odloku določeni drugi dopustni posegi in gradnje v primeru lege na območjih in objektih z varstvenimi režimi ter v varovalnih pasovih se izvajajo v skladu s pogoji pristojnega nosilca urejanja prostora. Območja in pripadajoči objekti z varstvenimi režimi so prikazani v prikazu stanja prostora kot obvezni prilogi k OPN.«.

13. člen

V naslovu 63. člena se za besedo »vrste« črta besedilo in se nadomesti z besedilom, ki se glasi: »gradenj in posegov na stavbnih zemljiščih«.

Besedilo člena se črta in nadomesti z novim besedilom v dveh odstavkih, ki se glasita:

»(1) Na stavbnih zemljiščih na celem območju občine so v skladu z določili tega odloka ali če drugi predpisi ali veljavni podrobnejši prostorski akti ne določajo drugače, dopustne še naslednje gradnje in posegi:

- gradnja novega objekta vključno s prizidavami,
- rekonstrukcija legalno zgrajenega objekta,
- sprememba namembnosti objekta,
- drugi gradbeni posegi.

(2) Dopustna je tudi gradnja novega objekta na mestu poprej odstranjenega objekta kot nadomestna gradnja legalno zgrajenih objektov tako, da ta glede lege, gabaritov, oblike, namembnosti in zunanjšega videza objekta ne odstopa od obstoječega objekta.«.

14. člen

Naslov in besedilo 64. člena se črtata in nadomestita tako, da se glasita:

»64. čl.

(prizidave, rekonstrukcije in spremembe namembnosti)

(1) Za prizidave in rekonstrukcije veljajo enaki prostorsko izvedbeni pogoji kot so določeni za novo zgrajen objekt, v kolikor ostala določila odloka ne določajo drugače.

(2) Prizidave in rekonstrukcije obstoječih legalno zgrajenih objektov, v katerih se izvaja dejavnost, ki ni dopustna s tem odlokom na podrobnejši namenski rabi prostora, kjer takšen objekt leži, so ne glede na ostala določila odloka dopustne le v okviru obstoječe gradbene parcele in pod pogojem, da vplivi na okolje ne presegajo dovoljenih vrednosti določenih za območje namenske rabe. Na območju mesta je pri predhodno navedenih objektih dovoljena le rekonstrukcija objektov.

(3) Spremembe namembnosti obstoječih legalno zgrajenih objektov so možne na vseh stavbnih zemljiščih različnih PNRP v okviru dopustnih dejavnosti in objektov na njih ter v skladu z drugimi pogoji odloka.

(4) Ne glede na prvi odstavek so dopustne spremembe namembnosti obstoječih stavb z bruto tlorisno površino nad 400 m² na PNRP: SS, SK in CU tudi v večstanovanjske stavbe ob upoštevanju FZ, DOBP in števila parkirnih mest določenih v tem odloku za večstanovanjske stavbe. Pri izračunu površine se ustrezno upošteva tudi neizkoriščeno podstrešje.

(5) S spremembo namembnosti objektov se ne sme presegati določenih stopenj obremenjevanja okolja za posamezno območje.«.

15. člen

Za 64. členom se črta naslov podpoglavja: »3.1.4.2 DOPUSTNE VRSTE OBJEKTOV, GRADENJ, POSEGOV V PROSTOR IN DOPUSTNE DEJAVNOSTI«.

16. člen

Naslov in besedilo 65. člena se črtata in nadomestita tako, da se glasita:

»65. člen

(vzdrževanje objektov)

(1) Objekte se vzdržuje v stanju, da ne ogrožajo življenja in zdravja ljudi in ne vplivajo negativno na rabo objekta, sosednjih objektov ter zunanjo podobo območja.

(2) Tudi v primeru nelegalnega objekta, ki predstavlja nevarno gradnjo, so ne glede na določila odloka dopustna nujna vzdrževalna dela za zaščito objekta, s katerimi se prepreči negativne posledice nevarne gradnje na okolico.

(3) Pri vzdrževanju objektov in energetskih sanacijah večstanovanjskih stavb ali skupine oz. niza, ki tvori zaključeno celoto, ki se izvajajo na ovoj stavbe, se zagotavlja oblikovanje vseh fasadnih površin po enotnem načrtu (enako stavbno pohištvo, enaki detajli izvedbe balkonov, logg, zasteklitev, ograj ipd.). V tem načrtu se določi tudi, katera dela morajo biti izvedena kot enoten gradbeni poseg za posamezno stavbo ali skupino oz. niz, ki tvori zaključeno celoto, in katera dela je mogoče izvajati individualno in v skladu z enotno rešitvijo. Barve fasad obstoječih večstanovanjskih stavb morajo biti izbrane v skladu s strokovno podlago: »Nova barvna

shema blokovskih naselij v Zrečah, Avtor: Uroš Špile, mag.inž. arh., april 2017«. Signalne in fluorescentne barve fasadnih površin niso dopustne.

(4) Naprave in instalacije se na večstanovanjske stavbe nameščajo na strehe in skrite dele fasad (terase, zastrti deli balkona). Izjemoma so lahko vidne na fasadi na osnovi enotnega načrta za celo stavbo. Načrt pa ni potreben, v primeru, da so naprave in instalacije nameščene že na fasadah za več kakor 30% stanovanj. Pri objektih centralnih dejavnosti morajo biti nameščene vizualno zakrito ali na stranskih fasadah in dvoriščno stran ali kot sestavina oblikovanja.

Naprave in instalacije ne smejo imeti nedovoljenih vplivov (hrup, vroči zrak, odtok vode) na okoliška stanovanja in prostore, v katerih se zadržujejo ljudje.

(5) Namestitev fotovoltaike je dopustna na strehah in na fasadah objektov kot del oblikovanja fasad. Višina elementov fotovoltaike ne sme presegati dopustne višine objekta kot je določena s tem odlokom. Pri večstanovanjskih stavbah je namestitev fotovoltaike na fasadah dopustna pod enakimi pogoji kot so določeni v predhodnem odstavku za naprave in instalacije. Na območjih s PNRP IP, IG in IK način postavitve elementov fotovoltaike ni določen.«

17. člen

V naslovu 66. člena se črta beseda »posebni«.

V prvem odstavku se v točki c) črtata besedi »izrabе prostora« in se nadomestita z besedilom, ki se glasi: »zazidanosti parcele namenjene gradnji«. Drugi stavek se črta.

V točki d) se črta drugi stavek.

V točki e) se črta beseda »vsi«, črta se zaporedna številka podpoglavja »3.5.1.2« in se nadomesti s »3.1.5«, v oklepaju se beseda »odmiki« nadomesti z besedo »lega«, na koncu pred piko se vstavi vejica in za njo besedilo, ki se glasi: », ki se nanašajo na nezahtevne in enostavne objekte ter še naslednji:

- Nezahtevni in enostavni objekti za lastne potrebe morajo biti od meje sosednjih zemljišč oddaljeni najmanj 1,5 m (napušč oziroma najbolj izpostavljeni del objekta). Izjema je rezervoar za utekočinjen naftni plin ali nafto, ki mora biti od meje sosednjih zemljišč oddaljen najmanj toliko, kot to določajo predpisi, ki urejajo področje naprav za vnetljive tekočine in pline. Če je odmik nezahtevnega in enostavnega objekta manjši od 1,5 m, je treba pred začetkom gradnje pridobiti pisno overjeno soglasje lastnikov sosednjih zemljišč, v primeru rezervoarja za utekočinjeni naftni plin ali nafto pa tudi zgraditi ustrezen požarni zid.
- Odmik ograje od meje s sosednjim zemljiščem je najmanj 0,30 m, če je odmik manjši oziroma je ograja postavljena na posestno mejo, je potrebno pred začetkom gradnje pridobiti pisno overjeno soglasje lastnikov sosednjih zemljišč. Če je sosednje zemljišče javna cesta, zgornji rob ograje oziroma lega ograje ne sme posegati v polje preglednosti in si je potrebno pridobiti soglasje upravljavca javne ceste.
- Oporni zidovi so od meje s sosednjim zemljiščem oddaljeni najmanj 1,0 m. Za manjši odmik je treba pred začetkom gradnje pridobiti pisno overjeno soglasje lastnikov sosednjih zemljišč. Če je sosednje zemljišče javna cesta, zgornji rob zidu oziroma lega ne sme posegati v polje preglednosti in si je potrebno pridobiti soglasje upravljavca javne ceste. V primeru pogojno stabilnega terena je potrebno za temeljenje pridobiti pogoje geomehanika.«.

Za točko e) se doda nova točka, ki se glasi:

» f) Za oblikovanje nezahtevnih in enostavnih objektov veljajo naslednji pogoji:

- upoštevajo se pogoji iz veljavnega predpisa o vrstah objektov glede na zahtevnost, v kolikor niso v nasprotju z ostalimi določili tega odloka;
- upoštevajo se enaka merila in pogoji oblikovanja kot za novogradnje, ne glede na to ali se gradijo kot prizidki k stanovanjskim oziroma gospodarskim objektom ali kot samostojni objekti; gradnja nezahtevnih objektov, ki predstavljajo funkcionalno dopolnitev obstoječih stanovanjskih oziroma gospodarskih poslopij, kot samostojnih objektov je dovoljena le v primerih, kadar v sklopu obstoječih objektov ni možno zadovoljiti manjkajočih prostorskih potreb.«

V drugem odstavku se za besedo »premični« dodata besedi »oziroma začasnih«.

18. člen

67., 68. in 69. člen se črtajo in nadomestijo z novimi členi, ki se glasijo:

»67. člen

(vrste dopustnih dejavnosti)

(1) Dopustne dejavnosti so na posameznem območju namenske rabe prostora določene in poimenovane pretežno v skladu s standardno klasifikacijo dejavnosti ali so poimenovane opisno v skladu s četrtem členom tega odloka z novim izrazom za posamezno dejavnost ali za skupino dejavnosti. V kolikor so določene v skladu s SKD in če ni določeno drugače v podrobnejših PIP velja, da so dopustne vse dejavnosti, ki so znotraj posamezne ravni in hierarhično pod njo.

(2) Na posameznem območju namenske rabe prostora se dopustne dejavnosti lahko locirajo v samostojnih stavbah na lastnem zemljišču, na zemljišču drugih stavb ob upoštevanju določil odloka ali v delu - prostorih drugih dopustnih stavb.

(3) Obstoječe dejavnosti v legalno zgrajenih objektih, ki niso dopustne na posamezni osnovni oz. podrobnejši namenski rabi, se lahko izvajajo in širijo v okviru pripadajoče gradbene parcele v skladu z določili tega odloka.

(4) Dopustne dejavnosti in objekti na posameznem območju namenske rabe prostora ne smejo presežati stopenj vplivov na okolje, kot so zanje določene v različnih predpisih, ki se nanašajo na varstvo okolja.

68. člen

(vrste dopustnih objektov)

(1) Dopustni objekti so v OPN določeni glede na dopustne dejavnosti na posamezni PNRP in ONRP. Pretežno so poimenovani v skladu z veljavnim predpisom, ki določa klasifikacijo vrst objektov CC-SI glede na namen uporabe objektov ali so poimenovani z novim izrazom za posamezni objekt ali za skupino objektov določenim v četrtem členu tega odloka. V kolikor so poimenovani glede na namen uporabe v skladu z veljavnim predpisom ali poimenovani z novim izrazom, ki predstavlja različne vrste objektov iz veljavnega predpisa in če ni določeno drugače s podrobnejšim PIP ali drugimi členi odloka velja, da so dopustne vse vrste objektov, ki so po namenu določeni znotraj posamezne klasifikacijske ravni in tudi hierarhično pod njo.

(2) Dopustne so večnamenske stavbe, ki se opredelijo glede na pretežno dejavnost v njih.

(3) Gradbeno inženirski objekti dopustni na vseh območjih osnovnih in podrobnejših namenskih rabah oziroma kot je v nadaljevanju določeno in ne glede na določila podrobnejših PIP so:

- ceste le na stavbnih zemljiščih, na kmetijskih zemljiščih le v skladu s 70. čl. tega odloka, na gozdnih, vodnih in drugih zemljiščih izjemoma le v soglasju s pristojnim NUP,
- mostovi, viadukti, predori in podhodi, na kmetijskih zemljiščih le v skladu s 70. členom tega odloka,
- daljinski in lokalni cevovodi, komunikacijska omrežja in elektroenergetski vodi, s pripadajočimi objekti, priključki ter napravami oz. infrastrukturnimi elementi (npr. vključno tudi z baznimi postajami),
- objekti za zadrževanje plazov, za zaščito pred skalnimi podori in snežnimi plazovi ter drugi stabilizacijski objekti, razen na kmetijskih zemljiščih,
- objekti za zaščito rečnih bregov in ureditev strug, nasipi in podobni objekti za zaščito oz. varstvo pred poplavamami, razen na kmetijskih zemljiščih.

69. člen

(dopustne dejavnosti in objekti na stavbnih zemljiščih glede na PNRP)

V tabeli v nadaljevanju so za PNRP na stavbnih zemljiščih, poleg že v predhodnih členih dopustnih posegov in gradenj za posamezne dejavnosti in objekte, dopustne tudi še v skladu z ostalimi PIP naslednje dejavnosti in objekti ne glede na njihovo razvrstitev glede zahtevnosti po predpisih, ki urejajo gradnjo:

(1) SS - stanovanjske površine s spremljajočimi dejavnostmi	
DOPUSTNE DEJAVNOSTI	<ul style="list-style-type: none"> - bivanje; - trgovina na drobno, vzdrževanje in popravila motornih vozil, posredništvo; - dejavnosti družbene infrastrukture; - gostinska dejavnost, na območju UN le: oddajanje zasebnih sob gostom, druge nastanitve za krajši čas, dejavnost okrepčevalnic in podobnih obratov, slašičarn in kavarn, priložnostna priprava in dostava jedi ter druga oskrba z jedmi; - storitvena dejavnost; - poslovna dejavnost; - kmetijska dejavnost in njene dopolnilne le v okviru obstoječih kmetij, - druge dejavnosti malega gospodarstva: pod pogojem, da so v skladu z drugimi določili odloka, da ne potrebujejo stacionarnih parkirnih površin za tovorna vozila, avtobuse ali gradbene stroje na predmetnih površinah, da imajo vplive omejene na dopustno raven za stanovanjsko območje
DOPUSTNI OBJEKTI	<ul style="list-style-type: none"> - stanovanjske stavbe, - stavbe družbene infrastrukture, - trgovske stavbe in stavbe za storitvene dejavnosti, gostinske stavbe (za kratkotrajno nastanitev oz.: le penzion, gostišče, prenočišče, oddajanje zasebnih sob gostom in stavbe za dejavnost strežbe in pijač oz. gostilne, restavracije in točilnice ter druge; od stavb za dejavnost strežbe in pijač na območju UN le: okrepčevalnice in podobni obrati, slašičarne in kavarne, stavbe za priložnostno

	<p>pripravo in dostavo jedi ter drugo oskrbo z jedmi), poslovne in upravne stavbe ter druge različne 12 nestanovanjske stavbe po CC-SI za potrebe malega gospodarstva,</p> <ul style="list-style-type: none"> - garažne stavbe, - nestanovanjske kmetijske stavbe samo v okviru obstoječih kmetij, - stavbe za opravljanje verskih obredov, kulturni spomeniki - dediščina, - objekti za šport, rekreacijo in prosti čas.
Velikosti stavb in gradbene parcele	<ul style="list-style-type: none"> - enostanovanjske ali dvostanovanjske prostostoječe: FZ 0,4, DOBP 30%; enostanovanjske ali dvostanovanjske strnjene: FZ 0,5, DOBP 25%; - stavbe družbene infrastrukture: FZ 0,8, FZP 20%, - trgovske stavbe in stavbe za storitvene dejavnosti (razen oskrbnih postaj – bencinskega servisa), gostinske, poslovne in upravne, različne stavbe za malo gospodarstvo: BTP do 400 m², višino enako kot je določeno za enostanovanjske stavbe, FZ 0,5, FZP 25%, gradbena parcela največ 1.500 m², - garažne stavbe so pritlične, za nestanovanjske stavbe so dopustne največ P+1, - nestanovanjske kmetijske stavbe: veljajo velikosti kot so določene za stavbe na površinah SK.
(2) SK - površine podeželskega naselja	
DOPUSTNE DEJAVNOSTI	<ul style="list-style-type: none"> - bivanje, - trgovina; vzdrževanje in popravilo motornih vozil, - malo gospodarstvo, - gostinstvo, - dejavnosti družbene infrastrukture, - kmetijstvo in dopolnilne dejavnosti na kmetiji, lov, gozdarstvo, ribištvo.
DOPUSTNI OBJEKTI	<ul style="list-style-type: none"> - stanovanjske stavbe, - nestanovanjske kmetijske stavbe in drugi kmetijski gradbeni inženirski objekti, - garažne stavbe, - različne vrste nestanovanjskih stavb po CC-SI razvrščenih v oddelek 12 in objektov za potrebe izvajanja dopustnih dejavnosti in za opravljanje dopolnilnih dejavnosti na kmetiji,
Velikosti stavb in gradbene parcele	<ul style="list-style-type: none"> - enostanovanjske ali dvostanovanjske prostostoječe: FZ 0,4, DOBP 30%; enostanovanjske ali dvostanovanjske strnjene: FZ 0,5, DOBP 25%; - različne stavbe za kmetijsko dejavnost in različne stavbe za dopolnilne dejavnosti na kmetiji: etažnost P - pritlična, FZ 0,8; FZP 20 %, - garažne stavbe: pritlične, razen za dejavnosti družbene infrastrukture - različne vrste nestanovanjskih stavb potrebnih za druge dopustne dejavnosti razen za stavbe družbene infrastrukture in oskrbne postaje – bencinski servis: največ BTP 400 m², višino enako kot je določeno za enostanovanjske stavbe, FZ 0,5; FZP 25%, gradbena parcela največ 1.500 m².
(3) SB – stanovanjske površine za posebne namene	
DOPUSTNE DEJAVNOSTI	<ul style="list-style-type: none"> - bivanje ostareli in drugih socialnih skupin, - spremljajoče dejavnosti: dejavnosti družbene infrastrukture, gostinstvo, trgovina, poslovne dejavnosti, storitvene dejavnosti.
DOPUSTNI OBJEKTI	<ul style="list-style-type: none"> - stanovanjske stavbe za posebne družbene skupine, - stavbe za šport, za potrebe izvajanja dopustnih dejavnosti.
DRUGI POGOJI	<ul style="list-style-type: none"> - Dopustne spremljajoče dejavnosti se umeščajo v dopustne objekte in obsegajo največ 20 % bruto tlorisnih površin dopustnega objekta.
(4) SP- površine počitniških hiš	
DOPUSTNE DEJAVNOSTI	<ul style="list-style-type: none"> - občasno bivanje, - športne in druge dejavnosti za prosti čas.
DOPUSTNI OBJEKTI	<ul style="list-style-type: none"> - enostanovanjske stavbe: le počitniške hišice, - objekti za šport, rekreacijo in prosti čas.
Velikosti stavb in gradbene parcele	<ul style="list-style-type: none"> - počitniške hišice: tloris največ 60 m², višina največ P+M oz. 8 m, FZ 0,5, FZP 40%, gradbena parcela največ 500 m².
(5) CU - osrednja območja centralnih dejavnosti	
DOPUSTNE DEJAVNOSTI	<ul style="list-style-type: none"> - dejavnosti družbene infrastrukture, - poslovne dejavnosti, - trgovina; vzdrževanje in popravilo motornih vozil, - gostinska dejavnost, - storitvene dejavnosti, - bivanje, - kmetije z dopolnilnimi dejavnostmi samo kot obstoječe.
DOPUSTNI OBJEKTI	<ul style="list-style-type: none"> - stanovanjske stavbe različnih tipologij, - stavbe družbene infrastrukture, - gostinske stavbe, - poslovne in upravne stavbe, - trgovske stavbe, - stavbe za storitvene dejavnosti, - garažne stavbe, - nestanovanjske kmetijske stavbe samo v okviru obstoječih kmetij,

	<ul style="list-style-type: none"> - stavbe za opravljanje verskih obredov, - objekti za šport, rekreacijo in drugi objekti za prosti čas (samo nogomet, tenis, košarka, ipd., otroška in druga javna igrišča, javni vrtovi, parki ipd.);
Velikosti stavb in gradbene parcele	<ul style="list-style-type: none"> - eno in dvostanovanjske stavbe prostostoječe ali strnjene kot so dopustne na SS, večstanovanjske stavbe: FI 1,2, DOBP 30%, - stavbe družbene infrastrukture: višina največ 16 m, FZ 0,8, FZP 10%, - gostinske stavbe: višina največ 16 m, FZ 0,7, FZP 25%, - poslovne in upravne stavbe: višina največ 16 m, FZ 0,7, FZP 20%, - trgovske stavbe: tloris največ 2000 m², višina največ 14 m, FZ 0,7; FZP 20%, - stavbe za storitvene dejavnosti: višina največ 14 m, FZ 0,7; FZP 20%, - bencinski servisi in parkirne površine: FZP 30%, - garažne stavbe na samostojni parceli: višina največ P+1, FZ 0,8; FZP 10%, - nestanovanjske kmetijske stavbe samo v okviru obstoječih kmetij: veljajo pogoji kot so določeni na SK, stavbe za opravljanje verskih obredov: FZ 0,7; FZP 25%.
(6) BT - površine za turizem	
DOPUSTNE DEJAVNOSTI	<ul style="list-style-type: none"> - turistične dejavnosti, - gostinske, poslovne, trgovske in storitvene dejavnosti ter družbene infrastrukture v povezavi s turistično dejavnostjo, - športne, rekreacijske in druge dejavnosti za prosti čas.
DOPUSTNI OBJEKTI	<ul style="list-style-type: none"> - gostinske stavbe, - stavbe za šport, - objekti za šport, rekreacijo in prosti čas, - različne stavbe in gradbeno inženirski objekti ter drugi gradbeni posegi za izvajanje dopustnih dejavnosti, - garažne stavbe, - parkirišče.
Velikosti stavb in gradbene parcele	<ul style="list-style-type: none"> - gostinske stavbe: FZ 0,6, FZP 30%, - stavbe za druge dopustne dejavnosti: tloris največ 400 m², FZ 0,4, FZP 40%, - parkirišče na samostojni gradbeni parceli FZP 30%, parkirišče na gradbeni parceli stavbe: zasajena morajo biti tri drevesa na 1 PM.
(7) BC – športni centri	
DOPUSTNE DEJAVNOSTI	<ul style="list-style-type: none"> - športne dejavnosti, - spremljajoče storitvene dejavnosti v kopenskem prometu (npr.: dejavnost parkiranja ipd.), - druge dopustne dejavnosti v okviru športne dejavnosti: gostinstvo, turizem, trgovska, storitvena, zdravstvena, poslovna dejavnost.
DOPUSTNI OBJEKTI	<ul style="list-style-type: none"> - stavbe in objekti za šport, - gostinske stavbe.
DRUGI POGOJI	<ul style="list-style-type: none"> - stavbe FI 1,2, FZ 0,6 - gostinske stavbe se kot samostojne lahko gradijo le sočasno ali po izgradnji ali ureditvi športnih objektov in stavb za šport, - prostori za druge dopustne dejavnosti se uredijo le v dopustnih stavbah in objektih.
(8) IP - površine za industrijo	
DOPUSTNE DEJAVNOSTI	<ul style="list-style-type: none"> - proizvodne dejavnosti, - trgovina; vzdrževanje in popravila motornih vozil, - poslovne dejavnosti, - gostinska dejavnost – le dejavnost strežbe jedi in pijač, - storitvene dejavnosti.
DOPUSTNI OBJEKTI	<ul style="list-style-type: none"> - industrijske stavbe in skladiščne stavbe, - industrijski gradbeni kompleksi, - stavbe za promet in stavbe za izvajanje komunikacij, - poslovne in upravne stavbe, - stavbe za storitvene dejavnosti, - trgovske stavbe, - gostilne, restavracije in točilnice (ki služijo temu območju), - garažne stavbe in parkirne površine za različna vozila, - drugi gradbeni inženirski objekti za šport, rekreacijo in prosti čas (samo za potrebe EUP), - odlagališča odpadkov (zbirni center za odpadke).
Velikosti stavb in gradbene parcele	<ul style="list-style-type: none"> - industrijske stavbe, skladišča, upravne in pisarniške stavbe, trgovske stavbe, gostilne, restavracije in točilnice (ki služijo temu območju), garažne stavbe in parkirne površine za različna vozila ter druge dopustne stavbe: FZ 0,8, FZP 10%, - odlagališča odpadkov (zbirni center za odpadke): FZP 20%.
(9) IG - gospodarske cone	
DOPUSTNE DEJAVNOSTI	<ul style="list-style-type: none"> - proizvodne dejavnosti, - trgovina; vzdrževanje in popravila motornih vozil, - dejavnost strežbe jedi in pijač, - poslovne dejavnosti, - storitvene dejavnosti.

DOPUSTNI OBJEKTI	<ul style="list-style-type: none"> - industrijske in skladiščne stavbe, - stavbe za promet in stavbe za izvajanje komunikacijstavbe za storitvene dejavnosti, - poslovne in upravne stavbe, - trgovske stavbe, - gostilne, restavracije in točilnice (ki služijo temu območju), - garažne stavbe, - drugi gradbeni inženirski objekti za šport, rekreacijo in prosti čas (samo za potrebe EUP), - odlagališča odpadkov (zbirni center za odpadke).
Velikosti stavb in gradbene parcele	<ul style="list-style-type: none"> - industrijske stavbe, skladišča, stavbe za storitvene dejavnosti, upravne in pisarniške stavbe, trgovske, gostilne, restavracije in točilnice (ki služijo temu območju), garažne stavbe in parkirne površine za različna vozila ter druge dopustne stavbe : višina največ 10 m, FZ 0,8, FZP 10%, - odlagališča odpadkov (zbirni center za odpadke): FZP 20%.
Drugi pogoji	<p>Na območjih proizvodnih dejavnosti (gospodarske cone - IG), ki mejijo neposredno na stanovanjska območja je za vsako dejavnost, ki se na novo umešča v prostor ali za pomembno spremembo obstoječih dejavnosti oziroma naprav, potrebno pridobiti:</p> <ul style="list-style-type: none"> - strokovno mnenje inštitucije, ki ima pooblastilo ministrstva za ocenjevanje celotne obremenitve zunanjega zraka; velja za posege, za katere presoja vplivov na okolje po zakonodaji ni potrebna; - strokovno mnenje inštitucije, ki ima pooblastilo ministrstva za ocenjevanje hrupa v okolju, pri čemer je potrebno smiselno upoštevati določila Uredbe o ocenjevanju in urejanju hrupa v okolju.
(10) IK – površine z objekti za kmetijsko proizvodnjo	
DOPUSTNE DEJAVNOSTI	<ul style="list-style-type: none"> - kmetijska proizvodnja, - druge dopustne dejavnosti v okviru kmetijske proizvodnje (npr.: predelovalne, trgovina, ipd.).
DOPUSTNI OBJEKTI	<ul style="list-style-type: none"> - različne nestanovanjske stavbe za potrebe kmetijske proizvodnje oz. v povezavi z njo (npr.: industrijske stavbe in skladišča, trgovske, garažne ipd.).
(11) ZS - območja zelenih površin - površine za oddih, rekreacijo in šport	
DOPUSTNE DEJAVNOSTI	<ul style="list-style-type: none"> - športne in druge dejavnosti za prosti čas.
DOPUSTNI OBJEKTI	<ul style="list-style-type: none"> - objekti za šport, rekreacijo in prosti čas, - stavbe za funkcionalne potrebe izvajanja športnih dejavnosti.
Velikosti stavb in gradbene parcele	<ul style="list-style-type: none"> - stavbe za funkcionalne potrebe izvajanja športnih dejavnosti (garderobe, sanitarije, za shranjevanje opreme ipd.): pritrilčne.
(12) ZK - pokopališča	
DOPUSTNE DEJAVNOSTI	<ul style="list-style-type: none"> - dejavnost verskih organizacij in pogrebna dejavnost ter storitvene in trgovske, ki služijo tem območjem oz. kot sestavni del pokopališke dejavnosti.
DOPUSTNI OBJEKTI	<ul style="list-style-type: none"> - pokopališča, - stavbe za opravljanje verskih obredov, - pokopališke stavbe, - stavbe za storitvene dejavnosti, - trgovske stavbe.
Velikosti stavb in gradbene parcele	<ul style="list-style-type: none"> - stavbe storitvene in trgovske dejavnosti: BTP do 100 m2.
(13) ZP - parki	
DOPUSTNE DEJAVNOSTI	<ul style="list-style-type: none"> - dejavnosti za prosti čas in rekreacijo, - gostinstvo
DOPUSTNI OBJEKTI	<ul style="list-style-type: none"> - športna igrišča, - drugi gradbeno inženirski objekti za šport rekreacijo in prosti čas, - druge stavbe, ki niso uvrščene drugje: sanitarni prostori ipd., ki služijo za potrebe parka, - gostinske.
Velikosti stavb in gradbene parcele	<ul style="list-style-type: none"> - stavbe so pritrilčne, BTP največ 100m2, FZ 0,3, FZP 50%.
(14) ZD - druge urejene zelene površine	
DOPUSTNE DEJAVNOSTI	<ul style="list-style-type: none"> - urejanje in vzdrževanje zelenih površin.
DOPUSTNI OBJEKTI	<ul style="list-style-type: none"> - kot so dopustno določeni na vseh območjih osnovnih in podrobnejših namenskih rabah
(15) PC - površine cest	
DOPUSTNE DEJAVNOSTI	<ul style="list-style-type: none"> - cestni promet, - cevovodni transport
DOPUSTNI OBJEKTI	<ul style="list-style-type: none"> - stavbe za promet in izvajanje elektronskih komunikacij, - ceste, - mostovi, viadukti in brvi, predori in podhodi, - oskrbne postaje - bencinski servisi, - prenosna komunikacijska omrežja,

	– parkirišče in garaže za vse vrste vozil.
Velikosti stavb in gradbene parcele	– parkirišče in garaže: FZP 20%.
(16) PO – ostale prometne površine	
DOPUSTNE DEJAVNOSTI	– dejavnosti s področja prometa, – druge dejavnosti: trgovske, gostinske in storitvene dejavnosti ter druge dejavnosti, vezane na blagovni promet in promet potnikov.
DOPUSTNI OBJEKTI	– stavbe za promet in stavbe za izvajanje komunikacij, – različni objekti namenjeni izvajanju dejavnosti s področja prometa (npr. P+R ipd.)
DRUGI POGOJI	Prostori za dopustne dejavnosti se lahko uredijo v dopustnih stavbah in objektih.
(17) O - območja okoljske infrastrukture	
DOPUSTNE DEJAVNOSTI	– oskrba z vodo, – ravnanje z odpadki in odpadki, – saniranje okolja ter druge dejavnosti s področja okoljske infrastrukture
DOPUSTNI OBJEKTI	– industrijske stavbe, rezervoarji, silosi in skladišča (za potrebe ravnanja z odpadki), – distribucijski cevovodi za pitno in tehnološko vodo, – vodni stolpi, vodnjaki in hidranti, – cevovodi za odpadno vodo, čistilne naprave, – objekti za ravnanje z odpadki: odlagališča za nenevarne odpadke in inertne odpadke – energetske objekti (za potrebe ravnanja z odpadki ali lastno oskrbo z električno energijo).
Velikosti stavb in gradbene parcele	– objekti : FZ 0,5, FZP 20%.
(18) E – območja energetske infrastrukture	
DOPUSTNE DEJAVNOSTI	– dejavnosti gospodarskih služb s področja energetike
DOPUSTNI OBJEKTI	– objekti in naprave za izvajanje dopustnih dejavnosti
(19) A - površine razpršene poselitve	
DOPUSTNE DEJAVNOSTI	– bivanje, – kmetijstvo in dopolnilne dejavnosti na kmetiji, lov, gozdarstvo, ribištvo, – turizem, – malo gospodarstvo, – trgovina; vzdrževanje in popravila motornih vozil, – druge oblike dela na domu.
DOPUSTNI OBJEKTI	– eno in dvostanovanjske stavbe, večstanovanjske stavbe, – nestanovanjske kmetijske stavbe in drugi kmetijski gradbeni inženirski objekti, – različne nestanovanjske stavbe (po CC-SI iz oddeleka 12) in objekti potrebni za opravljanje dopustnih dopolnilnih dejavnosti na kmetiji, za turizem, malo gospodarstvo in trgovino na drobno ter vzdrževanje in popravilo motornih vozil, – garažne stavbe za potrebe kmetijske dejavnosti, bivanja in drugih dopustnih dejavnosti, – otroška in druga igrišča, zelenice in druge urejene zelene površine, igrišča za športe na prostem razen površin za avtomobilске, motociklistične, kolesarske ali konjske dirke, agility poligonov, adrenalinskih in plezalnih parkov.
Velikosti stavb in gradbene parcele	– eno in dvostanovanjske stavbe prostostoječe: FZ 0,4; DOBP 30%; – večstanovanjske stavbe: največ 6 stanovanj, višina največ K+P+1+M, FZ in DOBP kot je določeno za eno in dvostanovanjske stavbe, – nestanovanjske kmetijske stavbe ter druge stavbe in objekti potrebni za opravljanje dopustnih dopolnilnih dejavnosti na kmetiji: FZ je 0,7, FZP 20 %, – stavbe za turistične dejavnosti in malo gospodarstvo: BTP do 400 m ² , višino enako kot je določeno za enostanovanjske stavbe, FZ 0,5, FZP 25%, gradbena parcela največ 2.000 m ² . – prostori za druge oblike dela na domu v stanovanjski stavbi: površina manj kot 50% površine stanovanjske stavbe, – garažne stavbe: pritlične, največ v dveh etažah le za turistične dejavnosti.
(20) T – območja komunikacijske infrastrukture	
DOPUSTNE DEJAVNOSTI	– dejavnosti gospodarskih služb s področja komunikacijske infrastrukture
DOPUSTNI OBJEKTI	– objekti in naprave za izvajanje dopustnih dejavnosti

19. člen

V 70. členu se besedilo prvega odstavka črta in nadomesti z novim besedilom, ki se glasi:

»(1) Na kmetijskih zemljiščih je dopustna dejavnost kmetijstva in lova.«.

Besedilo drugega in tretjega odstavka se črta in nadomesti z novim, ki se glasi:

»(2) Na območju namenske rabe kmetijskih zemljišč se lahko brez spremembe namenske rabe načrtujejo naslednji objekti in posegi:

a) čebelnjak, namenjen gojenju čebel, kot lesen enoetažni pritlični objekt na točkovnih temeljih, tlorisne površine do vključno 40 m². Čebelnjake kot nezahtevne objekte je dopustno postavljati:

- v medsebojni oddaljenosti najmanj 2,8 km,

- v oddaljenosti najmanj 20 m od sosednjih zemljišč in vsaj 50 m od javnih stavb, poti in igrišč,
 - lokacijsko tako, da območje preleta čebel iz panjev ne bo posegalo na poselitveno območje,
 - na podlagi pozitivnega mnenja čebelarke svetovalne službe, iz katerega izhaja, da je zemljišče, na katerem bi stal takšen čebeljak, v skladu s predpisi, ki urejajo čebelarstvo, da je zemljišče vključeno v kataster čebelje paše in čebelarski pašni red in da je investitor vpisan v priznana rejsko organizacijo za kranjsko čebelo.
- b) rastlinjaki, kot nezahtevni in enostavni objekti, razen na območju EUP UN1, kjer so dopustni le kot enostavni objekti;
- c) drugi objekti in posegi:
- ureditve dostopov do objektov, skladnih s tem odlokom, če gre za objekt, ki ga je dopustno graditi na kmetijskih zemljiščih ali je prepoznan kot razpršena gradnja ali ga je dopustno graditi na površinah razpršene poselitve;
 - agrarne operacije in vodni zadrževalniki za potrebe namakanja kmetijskih zemljišč;
 - rekonstrukcija obstoječih legalno zgrajenih objektov;
 - gradnja kmetijskih objektov ob predhodno sprejetem OPPN v skladu s predpisi, ki urejajo kmetijska zemljišča;
 - pomožni objekti za spremljanje stanja okolja in naravnih pojavov;
 - opazovalnica kot netemeljena lesena konstrukcija (npr. lovska preža, ptičja opazovalnica);
 - začasni objekti in začasni posegi, in sicer za čas dogodka oziroma v času sezone:
 - oder z nadstreškom, sestavljen iz montažnih elementov,
 - cirkus, če so šotor in drugi objekti montažni,
 - začasna tribuna za gledalce na prostem,
 - premični objekti za rejo živali v leseni izvedbi (npr. premični čebeljak, premični kokošnjak, premični zajčnik ipd.) ki se jih po prenehanju rabe odstrani in s pogojem, da se po odstranitvi objektov vzpostavi prvotno stanje na zemljišču;
 - gradbeno inženirski objekti, ki so po predpisih o uvedbi in uporabi enotne klasifikacije vrst objektov in o določitvi objektov državnega pomena uvrščeni v skupini:
 - daljinski cevovodi, daljinska (hrbtenična) komunikacijska omrežja in daljinski (prenosni) elektroenergetski vodi, s pripadajočimi objekti in priključki nanje, in
 - lokalni cevovodi, lokalni (distribucijski) elektroenergetski vodi in lokalna (dostopovna) komunikacijska omrežja, s pripadajočimi objekti in priključki nanje;
 - rekonstrukcije občinskih in državnih cest v skladu z zakonom, ki ureja ceste. Dopustni so tudi objekti, ki jih pogojuje načrtovana rekonstrukcija ceste (npr. nadkrita čakalnica na postajališču, kolesarska pot in pešpot, oporni in podporni zidovi, nadhodi, podhodi, prepusti, protihrupne ograje, pomožni cestni objekti, urbana oprema) ter objekti gospodarske javne infrastrukture, ki jih je v območju ceste treba zgraditi ali prestaviti zaradi rekonstrukcije ceste;
 - majhna stavba kot dopolnitev obstoječe pozidave na zemljišču, določenem kot pripadajoče funkcionalno zemljišče k objektu razpršene gradnje oziroma v oddaljenosti največ 15 metrov od legalno zgrajenega stanovanjskega objekta razpršene gradnje. Oddaljenost se meri kot najmanjša razdalja skrajnih točk obeh objektov.
- (3) Na območju namenske rabe kmetijskih zemljišč se lahko brez spremembe namenske rabe načrtujejo še:
- a) za potrebe kmetijskega gospodarstva:
- enostavni in nezahtevni pomožni kmetijsko gozdarski objekti v skladu s predpisom, ki ureja vrste objektov glede na zahtevnost, razen kleti in vinske kleti;
 - objekti, ki so proizvod, dan na trg v skladu s predpisom, ki ureja tehnične zahteve za proizvode in ugotavljanje skladnosti, in se v skladu s predpisom, ki ureja vrste objektov glede na zahtevnost, lahko uvrstijo med pomožne kmetijsko-gozdarske objekte, razen kleti in vinske kleti, po velikosti pa ne presegajo nezahtevnih objektov, razen grajenega rastlinjaka, ki lahko presega velikost nezahtevnih objektov, razen na območju EUP UN1, kjer so dopustni le kot enostavni objekti;;
 - staja kot lesen enoetažni pritlični objekt na točkovnih temeljih, namenjen zavetju rejnih živali na paši, tlorisne površine do vključno 100 m²;
 - pomožna kmetijsko-gozdarska oprema (npr. brajda, klopotec, kol, količek, žična opora, opora za mrežo proti toči, opora za mrežo proti ptičem, obora, ograja za pašo živine, ograja ter opora za trajne nasade, ograja za zaščito kmetijskih pridelkov, premični tunel in nadkritje, zaščitna mreža);
- b) za potrebe investitorjev, ki imajo v lasti oziroma zakupu najmanj 1 ha zemljišč (ki so glede na evidenco dejanske rabe zemljišč uvrščena med njive in vrtove, travniške površine, trajne nasade in druge kmetijske površine) ali najmanj 5.000 m² zemljišč (ki so glede na evidenco dejanske rabe zemljišč uvrščena med trajne nasade) se lahko, ne glede na zakon, ki ureja graditev objektov, gradijo staje in pomožne kmetijsko-gozdarske objekte, ki so po uredbi o razvrščanju objektov glede na zahtevnost gradnje (Ur. L. RS, št. 18/13 in 26/13) nezahtevni objekti, razen rastlinjaka, ograje za pašo živine, obore za rejo divjadi, ograje in opore za trajne nasade in opore za mreže proti toči ter ograje za zaščito kmetijskih pridelkov.
- V petem odstavku se besedilo črta in se nadomesti z novim besedilom, ki se glasi: »Vse zemljiške operacije na območju celotne občine se urejajo in izvajajo skladno z zakonom in drugimi predpisi, ki urejajo oz. se nanašajo na kmetijska zemljišča.«.
- Besedilo šestega odstavka se črta in nadomesti z novim, ki se glasi: »Za potrebe legalno zgrajenih obstoječih objektov, ki ne izpolnjujejo pogojev pod točko a) in b) tretjega odstavka tega člena odloka, se lahko enostavne pomožne kmetijsko – gozdarske objekte, razen rastlinjake, umešča le v oddaljenosti od njih 20 m.«

20. člen

V 71. členu se v tretjem odstavku na koncu šeste alineje pred podpičjem doda vejica in za njo besedilo, ki se glasi: »opazovalnica kot netemeljena lesena konstrukcija (npr. lovska preža, ptičja opazovalnica ipd.);«.

21. člen

V 72. členu v prvem odstavku se za besedo poseg doda besedilo »na vodnem ali priobalnem zemljišču oziroma« ter pred piko dodata vejica in besedilo, ki se glasi: »ki ga izda pristojni organ za upravljanje in varstvo voda ter soglasje, ki ga z vidika pogojev za varnost plobe izda Управа Republike Slovenije za pomorstvo.«.

V drugem odstavku se za zadnjo d) točko dodata dve novi točki, ki se glasita:

- »e) Dejavnosti in posegi v prostor, ki bi lahko ogrozili stabilnost vodnih in priobalnih zemljišč, zmanjšali varnost pred škodljivim delovanjem voda, ovirali normalen pretok vode, plavin in plavja ter onemogočili obstoj in razmnoževanje vodnih in obvodnih organizmov niso dopustni.
- f) Odlaganje in pretovarjanje nevarne snovi v trdni, tekoči ali plinasti obliki, odlaganje ali odmetavanje odkopnih ali odpadnih materialov ali drugih podobnih snovi ter odlaganje odpadkov na vodnem in priobalnem zemljišču ni dopustno.«

Deveti odstavek se v celoti črta in nadomesti z besedilom, ki se glasi: »(9) Na priobalnih zemljiščih v tlorisni širini 15 m od meje brega voda 1. reda in 5 m od meje brega voda 2. reda, je prepovedano gnojenje in uporaba sredstev za varstvo rastlin.«

Zadnji enajsti odstavek se črta.

22. člen

V 73. členu se za tretjim odstavkom doda četrti odstavek, ki se glasi:

» (4) V času opuščanja izrabe kamnolomov ni možno pridobiti gradbenega dovoljenja za nezahtevni objekt ali postaviti enostavni objekt, če le-ta ni skladen oziroma dopusten v projektu opustitve izkoriščanja.«

23. člen

V 74. členu v četrtem odstavku se za besedo »dovoljeni« doda beseda »tudi« in črta besedilo vključno z dvopičjem ter za besedo »odloka« doda vejica in besedilo, ki se glasi: »objekti za lastne potrebe le kot enostavni in nezahtevni objekti, ograje kot enostavni objekt, oporni zidovi in drugi gradbeni posegi, ki jih pogojuje izvedba dopustnih gradenj in posegov iz petega odstavka tega člena.«

V petem odstavku se za zadnjo alinejo pika spremeni v podpičje in doda nova alineja, ki se glasi: »- nadomestna gradnja objekta kot gradnja novega objekta na mestu poprej odstranjenega objekta tako, da ta glede lege, gabaritov, oblike, namembnosti in zunanjšega videza objekta ne odstopa od obstoječega objekta.«

V sedmem odstavku se za zadnjo alinejo pika spremeni v podpičje in dodata novi alineji, ki se glasita: »

- prizidave;
- nadomestne gradnje kot so določene v petem odstavku tega člena.«

Doda se nov, osmi, odstavek, ki se glasi: »(8) Ob zakonito zgrajenih obstoječih objektih iz šestega in sedmega odstavka tega člena so v okviru parcele namenjene gradnji dovoljeni objekti za lastne potrebe le kot enostavni in nezahtevni objekti, ograje, oporni zidovi in drugi gradbeni posegi, ki jih pogojuje izvedba dopustnih gradenj in posegov navedenih v teh odstavkih.«

24. člen

V 75. členu se prvi in drugi odstavek črtata.

V četrtem odstavku se v četrtem stavku za besedo »višine« doda besedilo, ki se glasi: »(npr. GJI) in zunanje ureditve objektov (npr. robniki internega dovoza do objekta, zunanjih utrjenih manipulativnih površin, parkirnih površin, zunanjih utrjenih pohodnih površin, ipd.)«, na koncu se doda nov stavek, ki se glasi: »Odmik je lahko manjši, če s tem soglašata lastnik ali upravljavec sosednje parcele.«

V petem odstavku se na koncu doda nov stavek, ki se glasi: »V primeru načrtovanega objekta višjega od 10 m je odmik med objekti enaki višini od terena do kapi višjega objekta, razen ko je še nezgrajen objekt

predviden južno, jugovzhodno ali jugozahodno od obstoječega objekta in mora biti odmik enak 1,5 višine kapi predvidenega objekta.«

V šestem odstavku se besedilo »v prostoru ni mogoče ugotoviti« črta in nadomesti z novim besedilom: »v grafičnih prikazih OPN niso določene«, črtajo se tudi zadnje tri alineje.

Sedmi in osmi odstavek se črtata.

Dosedanji tretji, četrti, peti in šesti odstavek se preštevilčijo v prvi, drugi, tretji in četrti odstavek.

25. člen

Za 75. členom se zaporedno število podtočke pravilno zapiše »3.1.5.2«.

26. člen

V 76. členu se v drugem stavku prvega odstavka beseda »soglasja« črta in nadomesti z besedo »mnenj«.

V drugem odstavku se črta vejica in besedilo za vejico.

27. člen

V 77. členu se črta prvi odstavek, drugi in tretji se preštevilčita v prvi in drugi odstavek.

28. člen

V 78. členu se črtata prvi in tretji odstavek.

V dosedanjem drugem odstavku se na koncu doda nov stavek, ki se glasi: »Za vse objekte skladno s prilogo tabela 1 in 2 Pravilnika o pogojih in omejitvah gradenj, uporabe objektov ter opravljanja dejavnosti v območju varovalnega pasu elektroenergetskih omrežij označene z »-« prepovedana gradnja v varovalnem pasu obstoječih in predvidenih daljnovodov.«

V dosedanjem četrtem odstavku se besedilo črta in nadomesti z besedilom, ki se glasi: »Varovalni pasovi za prenosni sistem zemeljskega plina znašajo za prenosni plinovod 130m, 65 m levo in 65 m desno od osi; za MRP (merilno regulacijske postaje) 65 m od ograje; za kompresorsko postajo 100 m od ograje. Vsi posegi v varovalni pas so možni le ob izdanih pogojih in soglasju, oziroma mnenju upravljavca prenosnega plinovoda.«

V dosedanjem petem odstavku se besedilo črta in nadomesti z besedilom, ki se glasi: »Za določitev varnostnih odmkov objektov, naprav in napeljav in drugih ureditev od prenosnega omrežja zemeljskega plina je potrebno upoštevati zakonske in podzakonske akte (Energetski zakon, Sistemska obratovalna navodila za prenosni sistem zemeljskega plina, Pravilnik o tehničnih pogojih za graditev, obratovanje in vzdrževanje plinovodov z delovnim tlakom nad 16 barov ter o pogojih za posege v območjih njihovih varovalnih pasov), ki natančneje opredeljujejo postopke in dovoljene posege v varovalnem (2x65m) oziroma varnostnem pasu (2x5m) prenosnega plinovodnega omrežja.«

Dosedanji drugi, četrti in peti odstavek se preštevilčijo v prvi, drugi in tretji odstavek.

29. člen

V 80. členu se besedilo v celoti črta in nadomesti z besedilom, ki se glasi: »Kriteriji za velikost in oblikovanje objektov izhajajo tudi iz pomena nekaterih v nadaljevanju uporabljenih izrazov in kratic, ki so obrazloženi v 4. členu odloka.«

30. člen

V 81. členu se v tretji alineji črta besedilo pred in za besedo »višini«, v četrti alineji se črta besedilo »arhitekturnih elementov in«, v peti alineji se črtata veznik »in« in beseda »fasade«.

Doda se nov stavek, ki se glasi: »Okoliške objekte iz predhodnega stavka predstavljajo le objekti, ki so

oddaljeni največ 50 m od parcelne meje načrtovane novogradnje, elemente, ki predstavljajo značilnost v prostoru pa mora imeti pretežni del le-teh.«.

31. člen

V 82. členu se besedilo in dvopičje za drugo vejico črtajo in nadomestijo z besedilom, ki se glasi: »ter faktor zelenih površin v dopustnem razponu in kompatibilno kot so za območja PNRP različno določeni v 69. členu za posamezno vrsto objektov, v podrobnejših PIP za posamezno EUP in v usmeritvah za izdelavo OPPN.«.

Tabela se črta.

32. člen

V naslovu 83. člena se črtajo besede »namenjene stalnemu bivanju«.

V prvem odstavku se v napovednem stavku črta beseda »objektov« in se nadomesti z besedo »stavb«.

33. člen

Za 83. členom se doda nov 83.a člen, ki se glasi: »

83.a člen

(pogoji glede oblikovanja večstanovanjskih stavb in strnjene gradnje)

(1) Za oblikovanje večstanovanjskih objektov veljajo enaki pogoji oblikovanja kot za samostojne enostanovanjske objekte s tem, da se upoštevajo posebni pogoji glede višinskega gabarita, ki obsega praviloma klet, pritličje, dve do štiri etaže in izkoriščeno podstrešje oziroma naj bo višinski gabarit prilagojen višinskim gabaritom na sosednjih objektih z enako namembnostjo.

(2) Za velikost in oblikovanje stanovanjskih objektov, ki se gradijo kot strnjena gradnja, je potrebno upoštevati naslednje pogoje:

- zazidalna zasnova: strnjena gradnja objektov je lahko zasnovana horizontalno (vrstne hiše) na ravnih terenih ali vertikalno (terasne hiše) na strmih terenih, pri čemer se hiša smatra kot en objekt oziroma stanovanjska enota. Strnjena gradnja ne sme presegati števila štirih hiš, oziroma skupne horizontalne dolžine vrstnih hiš do 30 m ali vertikalnega gabarita terasnih hiš do 15 m;
- višinski gabarit: pri vrstnih hišah praviloma klet, pritličje in izkoriščeno podstrešje; pri terasnih hišah: stanovanjske enote zasedajo eno etažo;
- projektna dokumentacija: strnjena gradnja objektov se po tem odloku šteje kot gradnja enega objekta, zato je potrebno projektno dokumentacijo izdelati za vse stanovanjske enote hkrati, prav tako je potrebno zgraditi vse stanovanjske enote hkrati. Za strnjeno gradnjo veljajo tudi možnosti in pogoji iz prejšnjega člena tega odloka.«.

34. člen

V 84. členu se število 42 nadomesti s številom 60.

35. člen

V 85. členu se v prvem odstavku na koncu doda nov stavek, ki se glasi: »Lahko so grajeni objekti ali so proizvodi, dani kot celota na trg.«.

V drugem odstavku se v prvem stavku za zaklepajem doda besedilo »grajeni kot osnovni objekti«. Na koncu se doda nov stavek, ki se glasi: »Izjema so rastlinjaki oz. stavbe za rastlinsko pridelavo, ki so le pritlične in lahko odstopajo od predhodno navedenih velikosti, oblike tlorisa in strehe, kritine idr. ter kmetijsko gozdarski objekti, ki se gradijo kot enostavni ali nezahtevni. Zanje ni obvezno oblikovanje strehe kot dvokapnice.«.

V šestem odstavku se črta besedilo »površine do 20 m²«.

36. člen

V 88. členu se črta četrti odstavek.

37. člen

Naslov 89. člena se spremeni tako, da se glasi: »objekti za oglaševanje«.

Besedilo člena se v celoti črta in se nadomesti z besedilom, ki se glasi:

» (1) Objekti za oglaševanje, ki so namenjeni nameščanju ali posredovanju oglasnih sporočil, obveščanju o dogodkih, prireditvah in podobno, so: samostoječe table oziroma stenske table, svetlobne vitrine, plakatni stebri, svetlobni prikazovalniki in drugi, kot npr. obešanke na drogovih javne razsvetljave, transparenti, platna na slepih fasadah stavb ali na gradbenih odrih, slikovno in pisno obdelane stene stavb ipd..

(2) Objekte in naprave za oglaševanje je dopustno postavljati le na stavbnih zemljiščih.

(3) Objekte in naprave za oglaševanje se na javnih površinah postavljajo v skladu z določili akta, ki za območje občine ureja merila za določitev lokacij ter druge pogoje za oglaševanje. Na zasebnih površinah je za lastne potrebe oglaševanja proizvodov in storitev iz registrirane dejavnosti v skladu s predpisi dovoljeno nameščanje objektov za oglaševanje na poslovnih stavbah in prostorih ter na gradbenih parcelah.

(4) Izjemoma so dovoljene začasne postavitve objektov za oglaševanje v času prireditev.

(5) Na območjih in objektih z različnimi varstvenimi režimi ter v varovalnih pasovih gospodarske javne infrastrukture je označevanje in oglaševanje dopustno skladno z veljavnimi predpisi in v soglasju s pristojnimi nosilci urejanja prostora.

(6) Plakatne stebre kot urbano opremo je dopustno postavljati na javnih površinah.

(7) Objekti za oglaševanje so dopustni na ograjah gradbišč v času gradnje objektov, za katere je izdano gradbeno dovoljenje.«.

38. člen

V 90. členu se v tretjem odstavku v drugi alineji število »500« nadomesti s številom »400«.

V četrtem odstavku se za prvim stavkom doda nov stavek, ki se glasi: »Na njih so dopustne nadomestne gradnje, rekonstrukcije in nadzidave obstoječih objektov ter spremembe namembnosti, prizidave v horizontalni smeri pa le v okviru PIP kot so določeni za gradnjo novega objekta.«, na koncu dosedanjega drugega stavka, ki postane tretji stavek, se doda besedilo, ki se glasi: »in samo za oblikovanje novih gradbenih parcel.«.

Doda se peti odstavek, ki se glasi:

»(5) Ne glede na predhodna določila so večje gradbene parcele dopustne, v kolikor preostanek parcele ne zadošča za oblikovanje nove gradbene parcele.«.

39. člen

V 92. členu se v prvem odstavku beseda »soglasjem« nadomesti z besedama »pozitivnim mnenjem«.

V drugem odstavku se črta zadnji stavek.

V četrtem odstavku se beseda »Uredbe« črta in nadomesti z besedilom »veljavnega predpisa«.

40. člen

V 95. členu se v drugem odstavku besedi »veljavne Uredbe« črtata in nadomestita z besedama »veljavnega predpisa«.

V tretjem odstavku se beseda »Uredbo« črta in nadomesti z besedama »veljavnim predpisom«, črta se oklepaj in besedilo v njem.

V devetem in desetem odstavku se besedi »veljavne Uredbe« črtata in nadomestita z besedama »veljavnega predpisa«.

V enajstem odstavku se črta besedilo za besedo »veljavnega« in se nadomesti z novim besedilom, ki se glasi: »predpisa o varstvu voda pred onesnaževanjem z nitrati iz kmetijskih virov.«.

41. člen

V naslovu 96. člena se doda besedilo, ki se glasi: »in omrežje elektronskih komunikacij«.

Za tretjim odstavkom se doda četrti odstavek, ki se glasi:

» (4) Elektronsko komunikacijsko omrežje, razen objektov in naprav brezžičnih sistemov se izvede podzemno, praviloma v kabelski kanalizaciji. Izven naselij se dovoli tudi gradnja nadzemnih vodov. Pri načrtovanju komunikacijskih objektov elektronskega omrežja mobilnih komunikacij (bazne postaje in dostopovne točke) je treba upoštevati predpise s področja graditve elektronskih komunikacij in elektromagnetnega sevanja ter naslednje usmeritve in pogoje:

- bazne postaje s samostoječimi antenskimi stolpi je dopustno graditi na območjih s podrobnejšo namensko rabo I, P, E, B in O. Na območjih K1, K2 in G jih je dopustno graditi tako, da čim manj ovirajo dejavnosti povezane z rabo teh zemljišč in da ne degradirajo podobo kulturne krajine;
- baznih postaj s samostojnimi antenami ali antenskimi drogovi na prej zgrajenih stavbah ali gradbenih inženirskih objektih ni dopustno nameščati, če gre za stavbe namenjene zdravstvu, varstvu, izobraževanju in bivanju ter na otročka igrišča in pokopališča, razen pod pogojem, da s tem izrecno soglaša lastnik oziroma upravnik;
- bazne postaje se mora v čim večji meri umeščati v obstoječe ali načrtovane infrastrukturne koridorje in naprave;
- baznih postaj s samostoječimi antenskimi stolpi ni dovoljeno graditi v neposredni bližini prostorskih dominant;
- kadar je na območju, ki se ureja ali na objektu, ki je predviden za rušenje zakonito nameščena bazna postaja, je za čas gradnje dopustno postaviti začasno bazno postajo. Po dokončanju gradnje se začasno bazno postajo odstrani, novo pa je ne glede na ostale določbe tega prostorskega akta dopustno postaviti na nov objekt ali na območje, ki je urejeno na novo;
- bazne postaje je na varovalnih območjih. kjer se varuje posebna vrednota in na območjih v varovalnem pasu infrastrukture dopustno postaviti le ob predhodni odobritvi pristojnega soglasodajalca;
- na celotnem območju občine je v vseh namenskih rabah prostora dopustno vzpostavljati dostopovne točke kot samostojne elektronske naprave za mobilne komunikacije v lokalnem (dostopnem) komunikacijskem omrežju iz oddelka klasifikacije vrst objektov CC-SI 22 na prej zgrajenih stavbah, gradbenih inženirskih objektih in na ureditvah drugih gradbenih posegov.«.

42. člen

Naslov 116. člena se spremeni tako, da se glasi: »(nestanovanjske dejavnosti na SS).«.

V napovednem stavku se črta besedilo »novih, dodatno dovoljenih rab oziroma« in se nadomesti z besedo »nestanovanjskih«.

Črta se prva alineja, dosedanja druga in tretja postaneta prva in druga.

43. člen

V 128. členu se v prvem odstavku črta besedilo »4. člena Uredbe« in se nadomesti z besedama »veljavnega predpisa« ter za besedo »okolju« črta oklepaj in besedilo v njem.

V tretjem odstavku se črta beseda »Uredbe« in nadomesti z besedama »veljavnega predpisa«. Na koncu stavka se črta besedilo »4. člena Uredbe« ter nadomesti z besedama »veljavnega predpisa«.

44. člen

V 132. členu se v prvem odstavku pri RO2 za RO2/026 doda vejica in pri naštevanju navedeta še oznaki MOEUP RO2/017 in RO2/028.

V drugem odstavku se za zadnjo alinejo dodajo tri nove alineje in dodajo se tretji, četrti in peti odstavek, ki se glasio: »

- prizidave kot dozidave in nadzidave v okviru gradbene parcele,
- spremembe namembnosti obstoječih objektov v skladu s PNRP,
- odstranitev obstoječih objektov in druga dela v zvezi s pripravo stavbnega zemljišča za gradnjo.

(3) Na območjih, za katera je določena izdelava OPPN, ni dopustno izvajati parcelacije zemljišč razen za objekte GJI.

(4) OPPN se lahko pripravi tudi na območjih, kjer s tem odlokom ni predviden, v primerih, če:

- se izkaže investicijski interes in ta ni v nasprotju s strateškim delom OPN;
- gre za ureditve zaradi posledic naravnih in drugih nesreč;
- je na obstoječih parcelah potrebno izvesti komasacijo;
- ni možno zagotoviti dostopov do parcel;
- gre za spremembo iz bolj v manj intenzivne namenske rabe v skladu s predpisi s področja urejanja prostora;
- gre za spremembo, ki je potrebna za izvedbo občinskega in drugega razvojnega projekta v skladu z regionalnim razvojnim programom.

(5) OPPN se, lahko izdelata tudi za manjše zaključeno območje, če tako izhaja iz usmeritev za njegovo izdelavo ali ob pogoju, da se pripravijo izhodišča za celotno območje urejanja z OPPN, ki se potrdijo s sklepom o pripravi.«.

45. člen

V 133. členu se v napovednem stavku za besedo »zelenih« dodajo besede »in odprtih bivalnih«, za oznako »PNRP« se črta veznik »in«, ki se nadomesti s »CU le na v tabeli navedenih«.

Tabela se črta in se nadomesti z novo tabelo, ki se glasi: »

PNRP	MOEUP	FZP in DOBP
------	-------	-------------

CU	UN1/002, UN1/006, UN1/007, UN1/012, UN1/016, UN1/044, UN1/101, UN1/103	FZP 20%
CU	UN1/034	FZP 10%
CU	UN1/071	FZP 40%

.«.

46. člen

V 134. členu se v napovednem stavku črta besedilo za besedo »namembnosti« in se nadomesti z besedilom, ki se glasi: »oziroma dejavnosti in vrste objektov ter gradnje in posegi, ki so v odloku že dovoljeni na posamezni

PNRP, so za MOEUP še naslednje oziroma kot je v tabeli v nadaljevanju določeno:«.

Tabela se črta in se nadomesti z novo tabelo, ki se glasi: »

PNRP	MOEUP	NAMEMBNOST IN VRSTE POSEGOV
SS	UN1/046, UN1/048	Dopustne so tudi večstanovanjske stavbe; stanovanjske stavbe za posebne družbene skupine
CU	UN1/002, UN1/006, UN1/007, UN1/012, UN1/016, UN1/044, UN1/101	Dodatno dopustna dejavnost je promet in skladiščenje. Dopustne so tudi stanovanjske stavbe za posebne družbene skupine ter stavbe za promet in stavbe za izvajanje komunikacij ter skladiščne stavbe: višina max 14 m, FZ 0,7, FZP 20%.
CU	UN1/034, UN1/103	Dodatno dopustna dejavnost je promet in skladiščenje. Dopustne so tudi stanovanjske stavbe za posebne družbene skupine in stavbe za promet in stavbe za izvajanje komunikacij.
CU	UN1/071	Sprememba namembnosti je dopustna samo za potrebe bivanja ter za dejavnosti stavb splošnega družbenega pomena
BT	UN1/010	Dopustne so tudi kot samostojne dejavnosti trgovina, storitvene in poslovne dejavnosti ter promet. Dopustne so tudi samostojne stavbe splošnega družbenega pomena in druge stavbe za izvajanje dopustnih dejavnosti ter razstavno prodajni objekti.
ZD	UN1/039, UN1/047, UN1/077	Dodatno dopustne dejavnosti so še oskrba z vodo, ravnanje z odpadki in odpadki, saniranje okolja.
ZP	UN1/070	Dodatno je dopustna ureditev turistične železnice.

.«.

47. člen

Naslov in besedilo 136. člena se črtata in nadomestita z novim naslovom in besedilom, ki se glasita:

»(pogoji glede oblikovanja pomožnih oz. funkcionalnih objektov ob večstanovanjskih stavbah)

Na gradbenih parcelah oz. pripadajočih zemljiščih večstanovanjskih stavb se nezahtevni in enostavni objekti gradijo na podlagi enotnega načrta za posamezno vrsto nezahtevnega ali enostavnega objekta, ki ga predhodno potrdi pristojni odbor – komisija za urejanja prostora Občine Zreče.«.

48. člen

V tabeli 141. člena se črtata druga in predzadnja vrstica, dosedanje tretja, četrta, peta, šesta, sedma, osma in deseta vrstica postanejo druga, tretja, četrta, peta, šesta, sedma in osma vrstica.

49. člen

V 143. členu se tabela črta in se nadomesti z novo tabelo, ki se glasi: »

MOEUP	PNRP	namembnost - dodatni opis
RO2/001	BC	teniška igrišča, športna dvorana, kapela, tehnična baza
RO2/029	BT	hotel, depandanse, bungalovi
RO2/002	BT	bungalovi
RO2/028	BT	parkirišče, gostinski in trgovski paviljoni
RO2/004	BT	večnamenski objekt ob TSCP
RO2/005	BT	parkirišča V od TSCP
RO2/006	BT	območje zg. postaje žičnice
RO2/007	BC	nogometni stadion
RO2/008, RO2/009	PC	regionalna cesta
RO2/010	BC	tekaško startno-ciljni prostor (TSCP)
RO2/027	ZS, VC	območje tekaških prog, vodne akumulacije, objektov za potrebe vzdrževanja smučarskih prog
RO2/011, RO2/019	ZS, BT	območje tekaških prog
RO2/012	ZS, BT	območje alpskih smučišč
RO2/013, RO2/020, RO2/014	G	območje: ekocelica mokrišča
RO2/015, RO2/021, RO2/022, RO2/023, RO2/024, RO2/025	K2	območje: ekocelica travišča
RO2/016	ZS	območje sankoških prog
RO2/017	BT, ZS	območje parkovnega centra

RO2/018	ZS	območje parkovnega centra
RO2/026	BT	hotel, depandanse, bungalovi / manjši J del

.«.

50. člen

Besedilo 144. in 145. člena ter naslov 145. člena se črtajo in se nadomestijo z besedilom, ki se glasi:

»144. člen**(pogoji za celotno območje enote urejanja prostora RO2)**

(1) Znotraj EUP RO2 so po evidenci dejanske rabe Ministrstva za kmetijstvo gozdarstvo in prehrano kmetijska zemljišča, ki so vključena v ukrepe skupne kmetijske politike. Na njih je še naprej dopustno izvajati kmetijske dejavnosti v skladu z ustaljeno kmetijsko prakso na tem območju.

(2) Pri poseganju na nestavbna zemljišča veljajo določila 70. (kmetijska zemljišča), 71. (gozdna zemljišča) in 72. (vodna zemljišča) tega odloka, v kolikor ni v tem podpoglavju določeno drugače.

(3) Na območju gozdnega rezervata Lovrenških jezer (ID 0901) na delu parcele št. 1103/14 k.o. Hudinja s PNRP K2 poseganje ni dovoljeno.

(4) Za dopustne vrste posegov in gradenj na stavbnih zemljiščih veljajo skupni PIP kot so določeni za območja vseh namenskih rab in za območja stavbnih zemljišč.

(5) Namembnosti posegov in gradenj so določene z dopustnimi dejavnostmi in objekti na posameznih PNRP kot sledi:

BT - površine za turizem	
DOPUSTNE DEJAVNOSTI	- turistične dejavnosti, - gostinstvo, - poslovne dejavnosti, - trgovina, - storitvene dejavnosti, - športne, rekreacijske in druge dejavnosti za prosti čas
DOPUSTNI OBJEKTI	- gostinske stavbe, - trgovske stavbe, - stavbe za zdravstveno oskrbo, - garažne stavbe, - skladiščne stavbe, - stavbe za šport, - gradbeno inženirski objekti in drugi gradbeni posegi potrebni za izvajanje dopustnih dejavnosti in hkrati skladni z opredeljeno namembnostjo MOEUP
BC - športni centri	
DOPUSTNE DEJAVNOSTI	- športne, rekreacijske in druge dejavnosti za prosti čas
DOPUSTNI OBJEKTI	- stavbe za šport, - garažne stavbe, - skladiščne stavbe, - gradbeno inženirski objekti in drugi gradbeni posegi potrebni za izvajanje dopustnih dejavnosti in hkrati skladni z opredeljeno namembnostjo MOEUP
ZS - površine za oddih, rekreacijo in šport	
DOPUSTNE DEJAVNOSTI	- športne, rekreacijske in druge dejavnosti za prosti čas
DOPUSTNI OBJEKTI	- stavbe žičniških naprav, - gradbeno inženirski objekti in drugi gradbeni posegi potrebni za izvajanje dopustnih dejavnosti in hkrati skladni z opredeljeno namembnostjo MOEUP

(6) Pri načrtovanju posegov in ureditev na vodovarstvena območja, vodna in priobalna zemljišča je potrebno poleg skupnih PIP določenih s tem odlokom upoštevati tudi pogoje in omejitve veljavnih predpisov, ki urejajo predmetna področja.

**145. člen
(podrobnejši PIP za MOEUP)**

Podrobnejši PIP za urbanistično arhitekturno oblikovanje na MOEUP navedenih v nadaljevanju:

MOEUP	podrobnejši PIP
RO2/001, RO2/029	- faktor zazidanosti: max. 0,5 - etažnost: (K+) P+M - oblikovanje: dvokapne strehe, sleme vzporedno s plastnicami, naklon 35-45°, kritina v temno rjavi barvi
RO2/011	- faktor zazidanosti: max. 0,6 - etažnost: P
RO2/012	- faktor zazidanosti: max. 0,6 - etažnost: P

.«.

51. člen

V 146. členu se doda nov tretji odstavek, ki se glasi: »(3) Zaradi občutljivosti naravnega okolja, se pri načrtovanju vseh prostorskih ureditev vključuje tudi nosilec urejanja prostora pristojen s področja za ohranjanje narave.«

52. člen

V 150. členu se v tretji vrstici tabele v prvem stolpcu črta oznaka MOEUP »RO2/003« in se nadomesti z »RO2/027«.

53. člen

V 151. členu se v prvem napovednem stavku na koncu pika spremeni v dvopičje, pred njo se vstavi pomožni glagol »so«, drugi stavek se črta.

V tabeli se črta prva vrstica v celoti.

V drugi vrstici se v prvem stolpcu črta besedna zveza »del/«.

V tretji vrstici se v prvem stolpcu črtajo oznake MOEUP »RO2/003, RO2/011-del in RO2/012-del«, doda se oznaka »RO2/027«.

Dosedanja druga in tretja vrstica postaneta prva in druga.

54. člen

V 152. členu se v prvem stavku beseda »eno« črta in nadomesti z besedilom, ki se glasi: »v tabeli v nadaljevanju navedene«.

Tabela se črta in se nadomesti z novo tabelo, ki se glasi: »

MOEUP	usmeritve za OPPN
RO2/017	<p>OPPN_25: Dopustni so tudi še naslednji objekti in ureditve:</p> <ul style="list-style-type: none"> – izgradnja stavb parkovnega centra (vstopne točke v park Pohorje) površine do 1.200 m², – ureditev ograjenega parkovnega območja (doživljajski gozd) z omejenim vstopom površine do 2,5 ha, – postavitev max. 5-ih prodajnih oz. trgovskih objektov (kioskov) površine do 25 m². <p>Drugi pogoji: Stavba parkovnega centra se umesti v neposredno bližino obstoječega objekta Pot med krošnjami. Ograjeno parkovno območje se umesti v severni del MOEUP RO2/017. Na južni rob ograjenega parkovnega območja se umesti vstopna stavba površine do 100 m². Območje je opremljeno z igrali in urbano opremo. Prodajni objekti (kioski) se umestijo v vzhodni del MOEUP RO2/017.</p>
RO2/026	<p>OPPN_16: Dopustna je tudi izgradnja bungalovov v nizih (2 do 6) skladno z vizualno podobo in gabariti obstoječih tovrstnih objektov na območju EUP RO2/002 . V čim večji meri se ohranja gozd oz. posamično drevje. Vzhodni del območja se nameni zelenim površinam.</p>
RO2/028	<p>OPPN_26: Parkirna mesta se zagotavljajo v pasu med dvema cestama. Dovoz oziroma dostop se uredi iz južne ceste, lahko se nadkrijejo. Na območju nadkritja (v nivoju severne ceste) je dopustna izgradnja paviljonskih objektov z gostinskim in trgovskim programom. Potrebno je zagotoviti čim večjo peš prehodnost območja. Etažnost paviljonskih objektov: P.</p>

«.

55. člen

153. členu se v napovednem stavku za besedo »zelenih« dodajo besede »in odprtih bivalnih«, besedilo za drugo vejico se črta in nadomesti z novim besedilom, ki se glasi: »so le za površine razpršene poselitve A 20%.«.

Tabela se črta.

56. člen

V 154. členu se v napovednem stavku črta besedilo za besedo »namembnosti« in se nadomesti z besedilom, ki se glasi: »oziroma dejavnosti in vrste objektov ter gradnje in posegi, ki so v odloku že dovoljeni na posamezni PNRP, so za MOEUP še naslednje oziroma kot je v tabeli v nadaljevanju določeno:«.

Tabela se črta in se nadomesti z novo tabelo, ki se glasi: »

PNRP	EUP/MOEUP	namembnost in vrste posegov v prostor
SP	VP4	Dovoljeno je le odstranitev objektov in vzdrževanje objektov
SP	VP3/001-del, VP3/002-del, VP3/004 VP3/005	Upoštevajo se rešitve iz SP: 07/07 – SP / Biro 2001 ter omilitveni pogoji, ki so navedeni v 157. členu tega odloka.
A	VP3	Dodatno dovoljene dejavnosti so kulturne, razvedrilne in rekreacijske dejavnosti ter stavbe za njihovo izvajanje.

«.

57. člen

V 160. členu se v napovednem stavku za besedo »zelenih« dodajo besede »in odprtih bivalnih«, za

veznikom »in« se doda besedilo, ki se glasi: »le za v tabeli navedena«.

Tabela se črta in se nadomesti z novo tabelo, ki se glasi: »

PNRP	EUP/MOEUP	FZP in DOBP
SS	AP6/005, AP6/006, AP6/010, AP6/011, AP6/013, AP6/015, AP6/024	DOPB 30%
SK	AP6/001, AP6/004, AP6/012, AP6/014, AP6/017, AP6/018, AP6/019, AP6/023, AP6/026	DOPB 40%
CU	AP6/016	FZP 20%
BT	znotraj AP5	FZP 30%

.«.

58. člen

V 161. členu se v napovednem stavku črta besedilo za besedo »namembnosti« in se nadomesti z besedilom, ki se glasi: »oziroma dejavnosti in vrste objektov ter gradnje in posegi, ki so v odloku že dovoljeni na posamezni

PNRP, so za MOEUP še naslednje oziroma kot je v tabeli v nadaljevanju določeno:«.

Tabela se črta in se nadomesti z novo tabelo, ki se glasi: »

PNRP	EUP/MOEUP	NAMEMBNOST IN VRSTE POSEGOV
SS	AP6/005, AP6/006, AP6/010, AP6/011, AP6/013, AP6/015, AP6/024	Dopustne so tudi še dejavnosti: kmetijstvo, lov, gozdarstvo, ribištvo. Dopustne so tudi še različne nestanovanjske stavbe in objekti potrebni za izvajanje dopustnih dejavnosti.
SK	AP6/001, AP6/004, AP6/012, AP6/014, AP6/017, AP6/018, AP6/019, AP6/023, AP6/026	Dopustne so tudi še dejavnosti: lov, gozdarstvo, ribištvo. Dopustne so tudi še različne nestanovanjske stavbe in objekti potrebni za izvajanje dopustnih dejavnosti.
BT	znotraj AP5	Dodatno dopustne dejavnosti so še kmetijstvo, lov, gozdarstvo, ribištvo. Dopustne so še stavbe splošnega družbenega pomena.

.«.

59. člen

V 172. členu se v napovednem stavku za besedo »zelenih« dodajo besede »in odprtih bivalnih«, za

veznikom »in« se doda besedilo, ki se glasi: »le za v tabeli navedena.«.

Tabela se črta in se nadomesti z novo tabelo, ki se glasi: »

PNRP	MOEUP	FZP in DOBP
SS	OP7/001, OP7/004, OP7/008, OP7/009, OP7/014, OP7/021, OP7/025, OP8/001, OP8/002-del, OP8/003, OP8/006	DOBP 30%
CU	OP7/019	FZP 10%
ZD	OP7/026-del, OP8/002-del	FZP 95%

.«.

60. člen

V 173. členu se v napovednem stavku črta besedilo za besedo »namembnosti« in se nadomesti z besedilom, ki se glasi: »oziroma dejavnosti in vrste objektov ter gradnje in posegi, ki so v odloku že dovoljeni na posamezni

PNRP, so za MOEUP še naslednje oziroma kot je v tabeli v nadaljevanju določeno.«.

Tabela se črta in se nadomesti z novo tabelo, ki se glasi: »

PNRP	MOEUP	namembnost in vrste posegov v prostor
ZD	OP7/026-del, OP8/002-del	Dopustno je vzdrževanje obstoječih objektov. Dopustna je tudi gradnja objektov za oskrbo z vodo, ravnanje z odpadki in odpadki ter saniranje okolja.

.«.

61. člen

V 183. členu se na koncu doda nova točka, ki se glasi:
 » 6) Odlok o ZN »Rogla« na Pohorju v občini Slovenske Konjice (Uradni list SRS št. 24/80, 31/81, 19/82, 34/87, Uradni list RS, št. 81/05, 7/11).
 7) Odlok o ZN SN1 Zreče (Uradni list RS, št. 23/98, 63/99, 23/00, 72/01, 110/04, 101/06, 30/09-popr., Uradno glasilo slovenskih občin št. 3/14).
 8) Odlok o ZN stanovanjske cone 4 Nova Dobrava – Zreče (Uradni list SRS, št. 15/73, 1/86).«.

digitalnih ortofoto načrtov in digitalnim katastrskim načrtom na območju obravnavane meje.

(3) Drugi grafični prikazi iz tega odloka so pripravljene na podlagi podatkov o prikazu stanja v prostoru, katerih položajna natančnost je različna in katerih meje se lahko v določenih primerih razlikujejo od dejanskega stanja v naravi.

(4) Če zaradi neuskajene ali neprimerne položajne natančnosti različnih podatkov meje NRP ali EUP, prikazane v tem aktu, odstopajo od dejanskega stanja v naravi, je treba v postopku določitve parcele objekta izvesti postopek ureditve meje, s katerim se nedvoumno izkaže usklajenost načrtovane gradnje s tem prostorskim aktom in stanjem v prostoru.

(5) Če je za določitev meje med območji NRP uporabljen topografski podatek, je dopustna interpretacija natančnosti zemljiškega katastra v odnosu do uporabljenih topografskih podatkov. Interpretacija se lahko poda v obliki izvedenskega mnenja ali s strani občine v okviru izdaje mnenja v postopku pridobivanja dovoljenja za gradnjo.«

62. člen

Za 183. členom se doda nov 183.a člen, ki se glasi:

»183. a člen**(stopnja natančnosti in odstopanja)**

(1) Meje NRP ali EUP so določene na podlagi katastrskih, topografskih in digitalnih ortofoto načrtov različnih meril in prikazane na zemljiškem katastru v merilu 1:5000.

(2) Položajna natančnost mej NRP ali EUP je enaka položajni natančnosti zemljiškega katastra, če meja sovпада s parcelno mejo. Če meje ne sovpadajo s parcelno mejo, je položajna natančnost meje odvisna od razlik med položajno natančnostjo topografskih in

63. člen

Priloge 1, 2, 3 in 4 se v celoti nadomestijo z novimi.

III. Prehodne in končne določbe**64. člen****(dokončanje postopkov)**

Postopki za izdajo gradbenih dovoljenj, ki so se začeli pred uveljavitvijo predmetnih sprememb in dopolnitev OPN Občine Zreče, se lahko končajo po določenih OPN, ki so za investitorja ugodnejše.

65. člen**(vpogled)**

Predmetne spremembe in dopolnitve OPN Občine Zreče so na vpogled na občinski upravi Občine Zreče in Upravni enoti Slovenske Konjice.

66. člen**(nadzor nad izvajanjem)**

Nadzor nad izvajanjem tega odloka opravljajo pristojne državne in občinske inšpekcijske službe.

67. člen**PRILOGA 1: Pregled strokovnih podlag na katerih temeljijo rešitve v OPN**

poseg v prostor			strokovne podlage
MOEUP	obravnavano v sklopu:	namembnost / opis	šifra (izdelovalec) ali PIA ali vir podatkov
UN1	sprememba PNRP in določitev ukrepov	poplavno ogrožena območja	Hidrološko – hidravlična študija za območje Dravinje v naselju Zreče in dolvodno do meje naselja Radana vas, št. 151/2013, datum julij 2013 - dopolnitev avgust 2013 (GBH Maribor)
UN1/064	širitev naselja: Zreče (16)	območje vrtnarije (zazidljiva zemljišča, črpališče termalne vode)	Ap-293/2007-SP (ARHENA)
UN1/069	širitev naselja: Zreče (16)	usmerjena stanovanjska gradnja (6 stanovanjskih hiš)	- 36/07-SP (Biro 2001) - 10007, avgust 2011 (ZUM)
UN1/107	širitev naselja: Zreče - Loška gora (13)	poslovni objekt - orodjarska delavnica	27/07-SP (BIRO 2001)
RO2/001 RO2/002 RO2/004 RO2/005 RO2/006 RO2/007 RO2/008 RO2/009 RO2/010 RO2/011 RO2/012 RO2/013 RO2/014 RO2/015 RO2/016 RO2/017 RO2/018 RO2/019 RO2/020 RO2/021 RO2/022 RO2/023 RO2/024 RO2/025 RO2/026 RO2/027 RO2/028 RO2/029	širitev naselja: Rogla – KTC (1)	ažuriranje stanja na osnovi PIA, uskladitve namenske rabe z novim ZKP in uskladitve na osnovi SP glede MOEUP in ONRP ter PNRP	- Konkretizacija programa na območju RTC Rogla (ZUM, 7009 - 6032) - Odlok o OPPN za območje počitniških hiš na Rogli (Ur.l.RS, št. 16/12, 81/12-obv. razl.) - Odlok o OPPN za smučarsko tekaški poligon na Rogli (Ur.l.RS, št. 55/09) - SP »Vizija Pohorja 2030« - Strokovne podlage za območje Rogle na Pohorju v Občini Zreče«(št. naloge 19056, izdelal ZUM d.o.o. marec 2020)
AP6/025	določitev	sanacija kamnoloma (opredelitev	SP IP-1/2007 (EKO Inženiring)

(veljavnost)

Ta odlok začne veljati osmi dan po objavi v Uradnem glasilu slovenskih občin.

Številka: 3505-0006/2018-129

Datum: 25. 3. 2021

Občina Zreče
mag. Boris Podvršnik, župan

Priloge:

- PRILOGA 1: Pregled strokovnih podlag na katerih temeljijo rešitve v OPN
- PRILOGA 2: Pregled okvirnih območij naselij v OPN
- PRILOGA 3: Pregled MOEUP glede na PNRP, načine urejanja in okvirna območja naselij (ON)
- PRILOGA 4: Bilance površin v OPN

	pridobivalnega prostora	pridob. prostora)	
AP6/028	določitev pridobivalnega prostora	kamnolom - okrasni arhitektonski kamen /marmor	vris stanja na osnovi DOF
OP7/008	določitev MOEUP	stan. objekti	Ap 291/2007 – SP (ARHENA)
OP7/024	določitev MOEUP	stan. objekti	162/A/02 (URBANA)
-	določitev O	čistilne naprave, črpališča, zbiralniki	Podatki o načrtovani GJI Občine Zreče

PRILOGA 2: Pregled okvirnih območij naselij v OPN

zap. št.	ime naselja v OPN	šifra naselja	lega v EUP
1	Resnik – vas	3_1	AP6
2	Resnik – Višnar	3_2	
3	Resnik – cerkev	3_3	
4	Resnik – na Sedlu	3_4	
5	Planina – Ostruh	4	
6	Skomarje – vas	5_1	
7	Skomarje – vikendi	5_2	
8	Padeški vrh – 2	6	
9	Padeški vrh – 1	7_1	
10	Padeški vrh – Gorjup	7_2	
11	Koroška vas – Kropej	8	
12	Gorenje – vas	9_1	
13	Gorenje – šola	9_2	
14	Bezovje	10	
15	Zreče – Fijavž	12	UN1
16	Stranice	19	OP7
17	Bukovlje – 1	20	
18	Bukovlje – 2	21	
19	Radana vas	22	UN1
20	Dobrava – 1	23	
21	Gabrovlje	25	OP8
22	Dobrava – 3	26	
23	Bukovlje – 3	27	OP7
24	Planina na Pohorju – Jerut	28	AP6
25	Boharina – 1	29	
26	Rogla – KTC	1	RO2
27	Resnik – Nune	2	VP3
28	Črešnova	11	AP6
29	Zreče – Loška gora	13	UN1
30	Zlakova	15	AP6
31	Zreče	16	UN1
32	Stranice – Rozman	18	OP7
33	Dobrava – 2	24	OP8
34	Zlakova – 2	30	AP6
35	Zlakova – 3	31	
36	Gračič	32	OP8
37	Dobrovlje – 1	33	AP6
38	Sp. Stranice – 1	34	OP7

PRILOGA 3: Pregled MOEUP glede na PNRP, načine urejanja in okvirna območja naselij (ON)

EUP	MOEUP	PNRP	dodatni opis	način urejanja	lega	glede na ON
UN1	UN1/001	SB	dom za varstvo odraslih	Odlok o OPPN za območje doma za starejše občane in oskrbovana varovana stanovanja (Ur.l. RS, št. 30/10)	16	Zreče
	UN1/002	CU	Loška gora – hotel pod Roglo	PIP	12	Zreče – Fijavž

EUP	MOEUP	PNRP	dodatni opis	način urejanja	lega	glede na ON	
UN1	UN1/003	SS	stan. obm. J od doma za varstvo odr.	OPPN_01 / usmeritve	16	Zreče	
	UN1/004	SS	Loška gora – ob cesti v Skomarje	PIP	12	Zreče – Fijavž	
	UN1/005	PC	regionalna cesta		16	Zreče	
	UN1/006	CU	Loška gora – V od picerije		12	Zreče – Fijavž	
	UN1/007	CU	Loška gora – območje bivše žage				
	UN1/008	SS	Loška gora – osrednji del Z		13	Zreče - Loška gora	
	UN1/009	SS	Loška gora – osrednji del V				
	UN1/010	BT	S ob odcepu ceste v Gorenje		16	Zreče	
	UN1/011	ZD	zeleni pas ob Dravinji				
	UN1/012	CU	območje S. Podgraješek				
	UN1/015	SS	del pod cesto v Gorenje				
	UN1/016	CU	območje računovodstvo Pirnat				
	UN1/017	ZD	zeleni pas ob Dravinji				
	UN1/018 - del	SS	stanovanjsko območje Nova Dobrava 4 – JV del		PIP		
	- del				Odlok o ZN stanovanjske cone 4 Nova Dobrava – 4 (Ur.l. SRS, št. 15/73, 1/86)		
	UN1/019	ZD	zeleni pas ob Dravinji	PIP			
	UN1/020	SS	območje vrstnih hiš	Odlok o s.i.d. ZN obstoječe vrstne hiše Nova Dobrava Zreče (Ur.l. RS, št. 68/97, 43/01, 95/04-popr., 16/05, 40/11)			
	UN1/021	SS	Z od krožišča	PIP			
	UN1/022	ZD	ločilni zeleni pas	PIP	12	Zreče – Fijavž	
	UN1/023	PC	regionalna cesta		16	Zreče	
	UN1/024	PC	regionalna cesta				
	UN1/025	ZD	zeleni pas ob Dravinji				
	UN1/026	SS	domačija Kekl				
	UN1/027	ZD	zeleni pas ob Dravinji				
	UN1/028	IG	mizarstvo Zazjal				
	UN1/029	ZP	ločilni zeleni pas ob območju Comet				
	UN1/030	SK	stan. obm. Vodovodna, Obvozna cesta		PIP		
	UN1/033	CU	stare Zreče SZ del		OPPN_02 / usmeritve		
	UN1/034	CU	stare Zreče SV del		PIP		
	UN1/035	CU	stare Zreče JV del (bivša ŽP)		OPPN_03 / usmeritve		
	UN1/036	ZP	zeleni pas pod teraso Dobrava 2		PIP		
	UN1/037	ZP	parkovna ureditev bivše pokopališče				
	UN1/038	SS	stan. obm. nad Cometom JV del				
	UN1/039	ZD	ločilni zeleni pas				
	UN1/040	SS	stan. obm. nad Cometom SZ del				
	UN1/041	IP	območje Comet SZ del				
	UN1/042	IP	območje Unior 1				
	UN1/043	IP	območje Comet JV del				
	UN1/044	CU	ob Dravinjski cesti				
	UN1/045	SS	stan. obm. Vinogradna cesta				
	UN1/046	SS	stan. obm. Mladinska,				

EUP	MOEUP	PNRP	dodatni opis	način urejanja	lega	glede na ON
			Pohorska			
	UN1/047	ZD	ločilni zeleni pas			
	UN1/048	SS	Ogljarska, Vodnikova, Bratov Mernik			
	UN1/049	SS	stan. obm. S od območja zadrževalnikov	PIP		
	UN1/050	BT, ZS, O, VC	območje zadrževalnikov	Odlok o PUP »Zadrževalniki za posebne namene, Zreče« (Ur.l. RS, št. 46/97)		
	UN1/051	ZP	park ob termah	Odlok o ZN turistično – rekreacijskega območja s parkovno ureditvijo in dopolnitvijo obstoječega programa centra Zreč in s.i.d. ZN Nova Dobrava in ZN Centra Zreč (Ur.l. SRS, št. 30/87, Ur.l. RS, št. 54/93, 137/06, 31/09)		
	UN1/052	ZD, O	zeleni pas V ob Koprivnici	PIP		
	UN1/053	BT	območje bungalovi ob termah	Odlok o ZN turistično – rekreacijskega območja s parkovno ureditvijo in dopolnitvijo obstoječega programa centra Zreč in s.i.d. ZN Nova Dobrava in ZN Centra Zreč (Ur.l. SRS, št. 30/87, Ur.l. RS, št. 54/93, 137/06, 31/09)		
	UN1/054	BT	terme Zreče – hotel	Odlok o ZN Nova Dobrava in ZN Zreče (Ur.l.SRS, št. 23/82) in s.i.d. (Ur.l.SRS, št. 23/83, 30/87, Ur.l.RS, št. 52/93, 109/04)		
	UN1/055	O	območje TP 4 Dobrava Zreče	Odlok o ZN Nova Dobrava in ZN Zreče (Ur.l.SRS, št. 23/82) in s.i.d. (Ur.l.SRS, št. 23/83, 30/87, Ur.l.RS, št. 52/93, 109/04)		
	UN1/056	SS	stan. bloki SZ od term			
	UN1/057	SS	stan. bloki JV od term			
	UN1/058	CU	upravno središče mesta Zreče			
	UN1/059	BT	širše območje term	Odlok o ZN turistično – rekreacijskega območja s parkovno ureditvijo in dopolnitvijo obstoječega programa centra Zreč in s.i.d. ZN Nova Dobrava in ZN Centra Zreč (Ur.l. SRS, št. 30/87, Ur.l. RS, št. 54/93, 137/06, 31/09)		
	UN1/060	A	območje kmetije Jurak	PIP		
	UN1/061	SS	stan. obm. J od območja Špar			
	UN1/062	CU	območje med središčem in Šparom	Odlok o ZN družbeno usmerjene blokovne gradnje »Nova Dobrava« Zreče (Ur.l.SRS, št. 6/90, Ur.l.RS, št. 25/91, 54/93, 56/98, 100/03, 53/08, 69/04, 53/08, 81/12)		
	UN1/063	ZP	zeleni pas ob vstopnem križišču	PIP		
	UN1/064	IK, ZD, O	območje vrtnarije	OPPN_04 / SP: Ap-293/2007 (ARHENA)		
	UN1/065	ZP	ločilni zeleni pas	PIP		
	UN1/066	CU	del centra Zreč – SV del	Odlok o ZN Nova Dobrava in ZN Zreče (Ur.l.SRS, št. 23/82) in s.i.d. (Ur.l.SRS, št. 23/83, 30/87, Ur.l.RS, št. 52/93, 109/04)		
	UN1/067	SS	stan. obm. V od vrstnih hiš – J del	PIP		
	UN1/068	SS	stan. obm. V od vrstnih			

EUP	MOEUP	PNRP	dodatni opis	način urejanja	lega	glede na ON
			hiš – S del			
	UN1/069	SS	stan. območje Ilirska pot – Borlak – SZ del			
	UN1/070	ZP	zeleni pas pod cesto na Roglo			
	UN1/071	CU	šolsko območje			
	UN1/072	ZS	športne površine – JZ od Dravinje	OPPN_05 / usmeritve		
	UN1/073	SS	stan. območje Cesta pod hribom	PIP		
	UN1/074	ZS	športne površine – SV od Dravinje	OPPN_06 / usmeritve		
	UN1/075	SK	del s kmetijami – Cesta pod hribom	PIP		
	UN1/076	SS	območje Z od Unior 2			
	UN1/077	ZD	ločilni zeleni pas proti Unior 2			
	UN1/078	SS	stan. obm. ob Cesti pod hribom SZ del			
	UN1/079	SS	stan. obm. ob Cesti pod hribom JV del			
	UN1/080	IP	ind. cona Unior 2 – SZ del	Odlok o sprejetju ZN industrijska cona II, Unior KI Zreče (Ur.l. SRS, št. 16/78 in s.i.d. Ur.l.RS, št. 135/03)		
	UN1/081	IP	ind. cona Unior 2 – osrednji del			
	UN1/082	IP	ind. cona Unior 2 – JV del			
	UN1/083	SK, ZD	Radana vas	PIP	22	Radana vas
	UN1/084	SS	območje S od bivše obrtne cone		16	Zreče
	UN1/085	SS	območje Z od bivše obrtne cone			
	UN1/086	IG	bivša obrtna cona	OPPN_07 / usmeritve		
	UN1/087	SS	stan. obm. Z od Radane vasi in Dravinje	PIP		
	UN1/088	ZP	ločilni zeleni pas v SN1	Odlok o ZN SN1 Zreče (Ur.l. RS, št. 23/98, 63/99, 23/00, 72/01, 110/04, 101/06, 30/09-popr. in Ur.g.s.o., št. 3/14)		
	UN1/089	SS	stan. obrtno obm. Dobrava	PIP		
	UN1/090	SS	stan. obm. SN1	Odlok o ZN SN1 Zreče (Ur.l. RS, št. 23/98, 63/99, 23/00, 72/01, 110/04, 101/06, 30/09-popr. in Ur.g.s.o., št. 3/14)		
	UN1/091	ZP	ločilni zeleni pas J ob SN1	PIP		
	UN1/092	ZP	ločilni zeleni pas v SN1	Odlok o ZN SN1 Zreče (Ur.l. RS, št. 23/98, 63/99, 23/00, 72/01, 110/04, 101/06, 30/09-popr. in Ur.g.s.o., št. 3/14)		
	UN1/093	SS	širitev stan. obm. SN1 – faza a	OPPN_08 / usmeritve		
	UN1/094	SS	širitev stan. obm. SN1 – faza b	OPPN_09 / usmeritve		
	UN1/095	SS	stan. obm. Dobrava 1	PIP	23	Dobrava – 1
	UN1/096	SS	stan. obm. ob Ulipi			
	UN1/097	SS	Loška gora – ob cesti v Boharino		12	Zreče – Fijavž
	UN1/098	SS	stan. obm. V od bivše žage			
	UN1/099	SS	del pod cesto v Gorenje – Z od reg. c.		16	Zreče
	UN1/100	CU	območje trgovine Špar	Odlok o OPPN Trgovski center ob vstopu v Zreče		

EUP	MOEUP	PNRP	dodatni opis	način urejanja	lega	glede na ON
				(Uradni list, št. 69/10, 1/11)		
	UN1/101	CU	območje gostišče Zreški gaj	PIP		
	UN1/102	SS	stan. obm. ob Ilirski poti			
	UN1/103	CU	obm. centr. dej. Z od šolskega območja			
	UN1/105	SS	stan. obm. med C. na Roglo – SV večinski del			
	UN1/106	SS	širitev stan. obm. Dobrava – 1	OPPN_10 / SP: 18/07-SP (Biro 2001), 10007 (ZUM)	23	Dobrava – 1
	UN1/107	IG	gosp. cona Loška gora	OPPN_11 / SP: 27/07-SP (Biro 2001)	13	Zreče – Loška gora
	UN1/108	SS	stanovanjsko območje Nova Dobrava 4 – SZ del	OPPN_12 / usmeritve	16	Zreče
	UN1/109	SS	stan. območje Ilirska pot – Borlak - JV del	OPPN_13 / SP: 36/07-SP (Biro 2001), 10007 (ZUM)		
	UN1/110	SS, ZD	območje pod Borkom – S večinski del	OPPN_14 / SP: 24/06-SP (BIRO 2001)		
	UN1/111	SS	stan. obm. med C. na Roglo – JZ manjši del	OPPN_15 / usmeritve		
RO2	RO2/001	BC	teniška igrišča, športna dvorana, kapela, tehnična baza	PIP	1	Rogla – KTC
	RO2/002	BT	bungalovi	Odlok o OPPN za območje počitniških hiš na Rogli (Ur.I.RS, št. 16/12, 81/12-ob. ral.) Odlok o OPPN za smučarsko tekaški poligon na Rogli (Ur.I.RS, št. 55/09)		
RO2	RO2/004	BT	večnamenski objekt ob TSCP			
	RO2/005	BT	parkirišča V od TSCP			
	RO2/006	BT	območje zg. postaje žičnice			
	RO2/007	BC	nogometni stadion			
	RO2/008	PC	regionalna cesta	PIP	izven	
	RO2/009	PC				
	RO2/010	BC	tekaško startno-ciljni prostor (TSCP)	Odlok o OPPN za smučarsko tekaški poligon na Rogli (Ur.I.RS, št. 55/09)	1	Rogla – KTC
	RO2/027	ZS, VC	območje tekaških prog		izven	
	RO2/011 RO2/019	ZS, BT		PIP		
	RO2/012	BT, ZS	območje alpskih smučišč			
	RO2/013 RO2/020	G	območje: ekocelica mokrišča	PIP		
	RO2/014	G	območje: ekocelica mokrišča			
	RO2/015 RO2/021 RO2/022 RO2/023 RO2/024 RO2/025	K2	območje: ekocelica travišča			
	RO2/016	ZS	območje sankoških prog	Odlok o ZN »Rogla« na Pohorju v občini Slovenske Konjice (Ur.I. SRS št. 24/80, in s.i.d. Ur.I.SRS št. 31/81, 19/82, 34/87, Ur.I. RS, št. 81/05, 7/11)		
	RO2/017	BT, ZS	območje parkovnega centra	OPPN_25 / usmeritve	1	Rogla – KTC
	RO2/018	ZS	območje parkovnega centra	PIP		
	RO2/026	BT	hotel, depandanse, bungalovi / manjši J del	OPPN_16 / usmeritve		
	RO2/028	BT	parkirišče, gostinski in	OPPN_26 / usmeritve		

EUP	MOEUP	PNRP	dodatni opis	način urejanja	lega	glede na ON	
			trgovski paviljoni				
	RO2/029	BT	Hotel, depandanse, bungalovi	PIP			
VP3	VP3/001	SP	območje počitniških hiš Nune – nad reg. cesto – večinski osrednji del	Odlok o PUP za ureditveno območje počitniških hiš Nune (ureditveno območje 2) v občini Zreče (Ur.I.RS, št. 48/02 in s.i.d. št. 110/04)	2	Resnik – Nune	
	VP3/002 - del	SP	območje počitniških hiš Nune – pod reg. cesto				
	- del	O		PIP			
	VP3/003	PC	regionalna cesta		izven	/ regionalna cesta	
EUP	MOEUP	PNRP	dodatni opis	način urejanja	lega	glede na ON	
VP3	VP3/004	SP	obm. poč. hiš Nune – nad reg. cesto – manjši S del	PIP	2	Resnik – Nune	
	VP3/005	SP	obm. poč. hiš Nune – nad reg. cesto – manjši V del				
VP4	-	-	-	PIP	-	-	
AP5	-	-	-	PIP	-	-	
AP6	AP6/001	SK	vas Skomarje	PIP	5_1	Skomarje – vas	
	AP6/002	SP	območje počitniških hiš Skomarje		5_2	Skomarje – vikendi	
	AP6/003	SS	širitev stan. območje Resnik	OPPN_18 / usmeritve	3_2	Resnik – Višnar	
	AP6/004	SK	vas Resnik – S del - a	PIP	3_1	Resnik – vas	
	AP6/005	SS	vas Resnik – osrednji del		3_3	Resnik – cerkev	
	AP6/006	SS	vas Resnik – J del		3_4	Resnik – na Sedlu	
	AP6/007	SP	območje počitniških hiš Planina	Odlok o LN sanacije gradnje počitniških hiš na območju Planine v KS Gorenje (Ur.I.RS, št. 24/07, 5/08-popr.)	4	Planina – Ostruh	
	AP6/008	SP	obm. počitniških hiš v Padeškem vrhu	Odlok o ZN za območje počitniških hiš v Padeškem vrhu (območje urejanja P6) (Ur.I.RS, št. 68/03)	6	Padeški vrh – 2	
	AP6/009	SP	obm. poč. hiš v Padeškem vrhu - Mah	PIP	7_1	Padeški vrh – 1	
	AP6/010	SS	stan. obm. Padeški vrh – Gorjup		7_2	Padeški vrh – Gorjup	
	AP6/011	SS	stan. obm. Planina na Pohorju – Jerut		28	Planina na Pohorju – Jerut	
	AP6/012	SK	vas Koroška vas – Kropelj		8	Koroška vas – Kropelj	
	AP6/013	SS	stan. obm. Boharina		29	Boharina – 1	
	AP6/014	SK	vas Gorenje		9_1	Gorenje – vas	
	AP6/015	SS	vas Gorenje – območje ob šoli		9_2	Gorenje – šola	
	AP6/016	CU	vas Gorenje – cerkev in pokopališče		9_1	Gorenje – vas	
	AP6/017	SK	vas Bezovje		10	Bezovje	
	AP6/018	SK	vas Črešnova		11	Črešnova	
	AP6/019	SK	vas Zlakova		15	Zlakova	
	AP6/020	PC	regionalna cesta		izven		
	AP6/021	PC					
	AP6/022	PC					
	AP6/023	SK	vas Zlakova – V del		30	Zlakova – 2	
	AP6/024	SS	stan. obm. Zlakova – Z del		31	Zlakova – 3	
	AP6/025	LN	kamnolom Fijavž		OPPN_19 / SP: IP-1/2007 (EKOINŽENIRING)	izven	
	AP6/026	SK	vas Resnik – S del - b	PIP	3_1	Resnik – vas	
	AP6/027	SP	obm. počitniških hiš Resnik				
AP6	AP6/028	LN	kamnolom Štravs	PIP	izven		

EUP	MOEUP	PNRP	dodatni opis	način urejanja	lega	glede na ON		
	AP6/029	LN	kamnolom Podgrajšek – Črešnar (Loška gora I in II)					
OP7	OP7/001	SS	stan. obm. Sp. Stranice – Rozman	PIP	18	Stranice – Rozman		
	OP7/002	SK	obm. Dolar Sp. Stranice					
	OP7/003	SP	obm. poč. hiš Sp. Stranice					
	OP7/004	SS	vas Bukovlje – S del		20	Bukovlje – 1		
	OP7/005	SK	vas Bukovlje – Z del		21	Bukovlje – 2		
	OP7/006	SK	vas Bukovlje – J del		20	Bukovlje – 1		
	OP7/007	SP	obm. poč. hiš Bukovlje		27	Bukovlje – 3		
	OP7/008	SS	vas Stranice – večinski del		19	Stranice		
	OP7/009	SS	obm. stan. obj. Stranice – V del					
	OP7/010	LN	kamnolom Stranice	OPPN_20 / usmeritve	izven			
	OP7/011	ZK	pokopališče Zreče	PIP				
	OP7/012	PC	regionalna cesta					
	OP7/013	PC						
	OP7/014	SS	poslovno območje Osredok					
	OP7/015	SK	zaselek Spodnje Stranice – 1				34	Spodnje Stranice – 1
	OP7/016	IG	gosp. cona Sp. Stranice J od reg. ceste				izven	
	OP7/017	IG	gosp. cona Sp. Stranice S od reg. ceste				izven	
	OP7/018	E	območje BČ Osredok				izven	
	OP7/019	CU	vas Stranice šola, pokopališče				19	Stranice
	OP7/020	IG	gospodarska cona Sp. Stranice				izven	
	OP7/021	SS	stan. obm. Stranice – S del a				19	Stranice
	OP7/022	PC	regionalna cesta				izven	
	OP7/023	PC, K1	spominsko območje Frankolovo				izven	
	OP7/024	SS	stan. obm. Stranice – S del b				OPPN_21 / SP: 162/A/02 (URBANA)	19
	OP7/025	SS	stan. obm. Stranice – S del c	PIP				
	OP7/026	IG, ZD	poslovno območje Marovt	Odlok o OPPN za širitev turistične kmetije Urška (Ur.I.RS, št. 37/12)	19	Stranice		
	OP7/027 - del	A	območje turistične kmetije Urška		izven			
	- del							
OP7/028	SS	vas Stranice – manjši JZ del	OPPN_22 / SP: 291/2007 – SP (ARHENA)	19	Stranice			
OP8	OP8/001	SS	stan. obm. Dobrava – 3 / JV del	PIP	26	Dobrava – 3		
	OP8/002	SS, ZD	stan. obm. Dobrava – 2		24	Dobrava – 2		
	OP8/003	SS	zaselek Dobrava – 2					
	OP8/004	SK	vas Gabrovlje		25	Gabrovlje		
	OP8/005	ZD	rezervat ČN Zreče		izven			
	OP8/006	SS	stan. obm. Dobrovlje		33	Dobrovlje – 1		
	OP8/007	SK	vas Gračič		32	Gračič		
	OP8/008	LN	kamnolom Gračič		OPPN_23 / usmeritve	izven		
	OP8/009	SS	stan. obm. Dobrava – 3 / SZ del		OPPN_24 / usmeritve	26	Dobrava – 3	
OP9	-	-	-	PIP	-	-		

EUP	MOEUP	PNRP	dodatni opis	način urejanja	lega	glede na ON
PP1 0	-	-	območje prenosne plinovodne zanke do Zreč	DPN_01 / Uredba o državnem prostorskem načrtu za prenosne plinovodne zanke do Zreč (Ur.l.RS, št. 15/41)	-	-
VP1 1	-	-	-	PIP	-	-

PRILOGA 4: Bilance površin v OPN

a) Bilanca površin osnovne namenske rabe prostora (ONRP) v OPN:

ONRP	površina	
	v ha	v %
I. STAVBNA ZEMLJIŠČA	550,33	8,2
II. KMETIJSKA ZEMLJIŠČA	1.947,46	29,1
III. GOZDNA ZEMLJIŠČA	4.167,29	62,2
IV. VODNA ZEMLJIŠČA	14,79	0,2
V. DRUGA ZEMLJIŠČA	20,13	0,3
skupaj	6.700,0	100,0

b) Bilanca površin osnovne in podrobne namenske rabe prostora (PNRP) v OPN:

št.ozn.	PNRP opis	ozn.	površina	
			v ha	l. v %
I.	OBMOČJA STAVBNIH ZEMLJIŠČ		550,33	100,0
1	OBMOČJA STANOVANJ	S	159,81	29,0
1.1	- stanovanjske površine	SS	105,78	
1.2	- stan. površine za posebne namene	SB	0,53	
1.3	- površine podeželskega naselja	SK	38,91	
1.4	- površine počitniških hiš	SP	14,59	
2	OBMOČJA CENTRALNIH DEJAVNOST	C	33,10	6,0
2.1	- osrednja območja centralnih dejavnosti	CU	33,10	
3	OBMOČJA PROIZVODNIH DEJAVNOST	I	27,60	5,0
3.1	- površine za industrijo	IP	21,73	
3.2	- gospodarske cone	IG	5,23	
3.3	- površine z objekt za kmetijsko proizvodnjo	IK	0,64	
4	POSEBNA OBMOČJA	B	35,54	6,46
4.1	- površine za turizem	BT	28,69	
4.3	- športni centri	BC	6,85	
5	OBMOČJA ZELENIH POVRŠIN	Z	158,08	28,72
5.1	- površine za oddih, rekreacijo in šport	ZS	142,74	
5.2	- parki	ZP	6,98	
5.4	- druge urejene zelene površine	ZD	6,52	
5.5	- pokopališča	ZK	1,84	
6	OBMOČJA PROMETNIH POVRŠIN	P	41,29	7,5
6.1	- površine cest	PC	41,29	
8	OBMOČJA ENERGETSKE INFRASTRUKTURE	E	0,56	0,1
9	OBMOČJA OKOLJSKE INFRASTRUKTURE	O	0,26	0,0
11	POVRŠINE RAZPRŠENE POSELITVE	A	94,08	17,1
II.	OBMOČJA KMETIJSKIH ZEMLJIŠČ		1.947,46	
1	NAJBOLJŠA KMETIJSKA ZEMLJIŠČA	K1	978,39	
2	DRUGA KMETIJSKA ZEMLJIŠČA	K2	969,07	
III.	OBMOČJA GOZDNIH ZEMLJIŠČ		4.167,29	
1	GOZDNA ZEMLJIŠČA	G	4.167,29	
IV.	OBMOČJA VODA		14,79	
1	POVRŠINSKE VODE	V	14,79	
1.1	- celinske vode	VC	14,79	
V.	OBMOČJA DRUGIH ZEMLJIŠČ		20,13	
1	OBMOČJA MINERALNIH SUROVIN	L	20,13	
1.1	- površine nadzemnega pridobivalnega prostora	LN	20,13	
	I. do V. skupaj		6.700,0	

284. Sklep o lokacijski preveritvi za določitev obsega stavbnega zemljišča pri posamični poselitvi

Na podlagi prve alineje 127. člena ter 128. in 131. člena Zakona o urejanju prostora (ZUreP-2, Uradni list RS, št. 61/17) in 19. člena Statuta Občine Zreče (Uradno glasilo slovenskih občin, št. 1/16 in 26/18) je Občinski svet Občine Zreče na 10. redni seji dne 24. 03. 2021 sprejel

**SKLEP
O LOKACIJSKI PREVERITVI
ZA DOLOČITEV OBSEGA STAVBNEGA ZEMLJIŠČA
PRI POSAMIČNI POSELITVI****1. člen**

Potrdi se lokacijska preveritev za določitev obsega stavbnega zemljišča pri posamični poselitvi na parcelah št. 44, 45 in 55, k.o. Gorenje pri Zrečah. Lokacijska preveritev ima v zbirki prostorskih aktov identifikacijsko številko 2059.

2. člen

Po določilih Odloka o prostorskem načrtu občine Zreče (Uradno glasilo slovenskih občin, št. 64/15, 24/16, 28/16-popravek, 25/18 in 48/19) se obravnavana zemljišča nahajajo v enoti urejanja prostora z oznako AP6. Prilagojena in natančno določena oblika in velikost

območja stavbnega zemljišča je grafično prikazana v Prilogi sklepa.

3. člen

Lokacijska preveritev ne nadomešča projektnih pogojev, ki jih je potrebno pridobiti v postopku priprave dokumentacije za gradbeno dovoljenje.

4. člen

Sklep o lokacijski preveritvi se objavi v Uradnem glasilu slovenskih občin in začne veljati naslednji dan po objavi. Vnese se v evidenco lokacijskih preveritev in evidentira v prostorskem informacijskem sistemu. Sklep s podatki o lokacijski preveritvi se posreduje Upravni enoti Slovenske Konjice in Ministrstvu za okolje in prostor.

Številka: 3505-0005/2020-24

Datum: 25. 03. 2021

Občina Zreče
mag. Boris Podvršnik, župan

Priloga:

- Prilagojena in natančno določena oblika in velikost stavbnega zemljišča

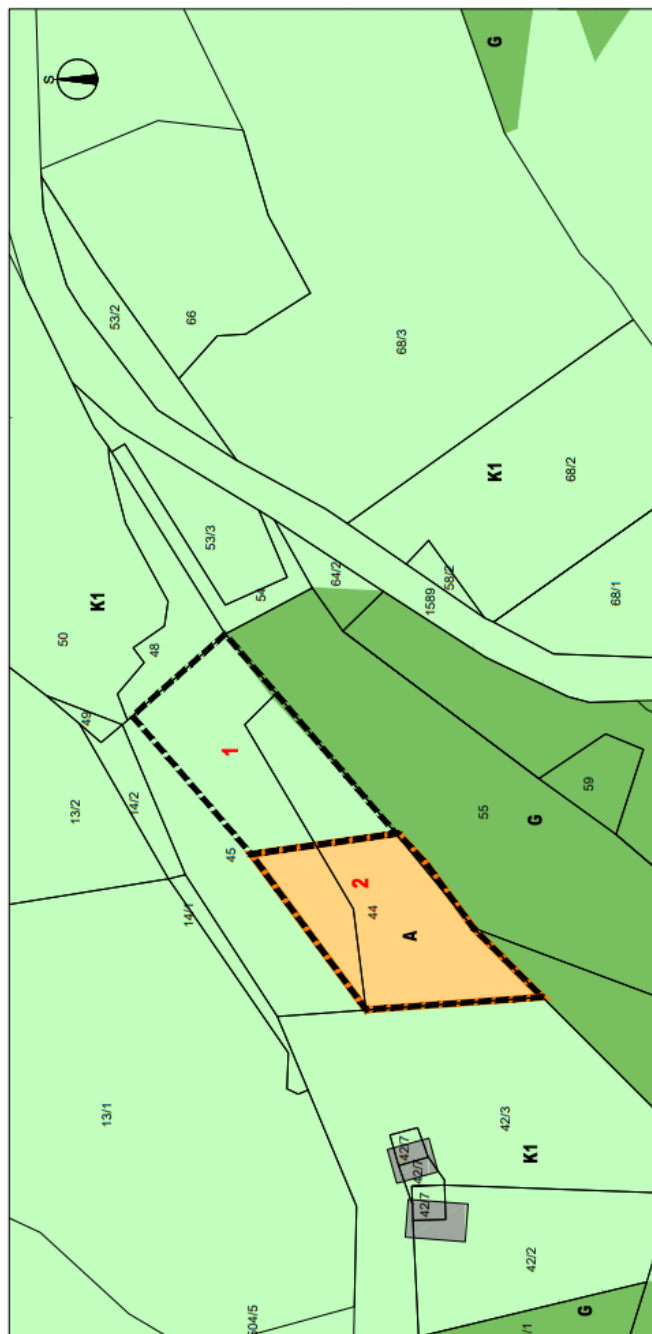

* vir podatka ZUP: portal prostor, <https://epg.gov.si>
 ** vir podatka zemljišča: parcel: Geodetski načrt, izdelek Geometra d.o.o., št. 626-20, z dne 8.5.2020
 *** vir podatka o namenski rabi prostora: OPN Zreče, (<https://dokumenti-pis.mop.gov.si/>)

**ELABORAT LOKACIJSKE PREVERITVE
 ZA DOLŽNOSTI OBSEGA
 STAVBNEGA ZEMLJIŠČA PRI POSAMIČNI POSEJITVI**

PRIKAZ OBMOČJA LOKACIJSKE PREVERITVE
 M 1:1000

Št. projekta: 54/20
 Datum: september 2020

PLANIRANJE JAVO. ČEJE
 Ulica XV. Avgusta 14, 3300 Čelje

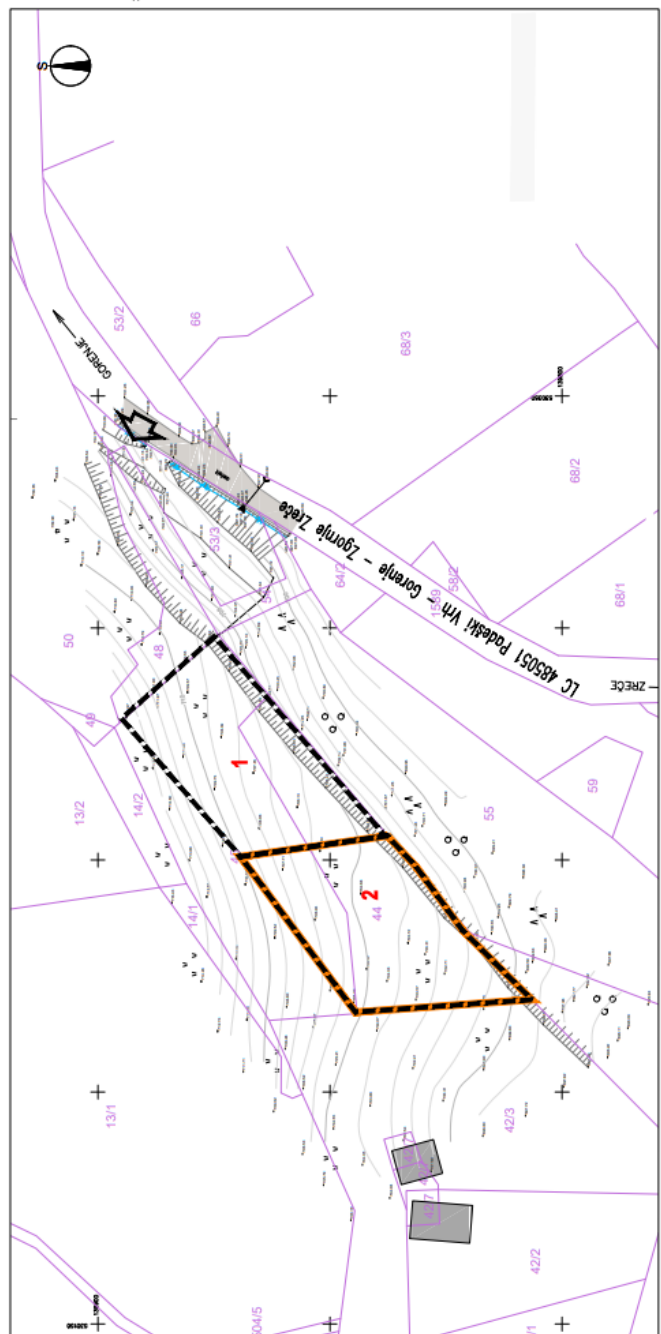

285. Sklep o lokacijski preveritvi za določitev obsega stavbnega zemljišča pri posamični poselitvi

Na podlagi prve alineje 127. člena ter 128. in 131. člena Zakona o urejanju prostora (ZUreP-2, Uradni list RS, št. 61/17) in 19. člena Statuta Občine Zreče (Uradno glasilo slovenskih občin, št. 1/16 in 26/18) je Občinski svet Občine Zreče na 10. redni seji dne 24. 03. 2021 sprejel

**SKLEP
O LOKACIJSKI PREVERITVI
ZA DOLOČITEV OBSEGA STAVBNEGA ZEMLJIŠČA
PRI POSAMIČNI POSELITVI****1. člen**

Potrdi se lokacijska preveritev za določitev obsega stavbnega zemljišča pri posamični poselitvi na parcelah št. 372/1 in 1568, k.o. Gorenje pri Zrečah. Lokacijska preveritev ima v zbirki prostorskih aktov identifikacijsko številko 2060.

2. člen

Po določilih Odloka o prostorskem načrtu občine Zreče (Uradno glasilo slovenskih občin, št. 64/15, 24/16, 28/16-popravek, 25/18 in 48/19) se obravnavana zemljišča nahajajo v enoti urejanja prostora z oznako AP6. Prilagojena in natančno določena oblika in velikost

območja stavbnega zemljišča je grafično prikazana v Prilogi sklepa.

3. člen

Lokacijska preveritev ne nadomešča projektnih pogojev, ki jih je potrebno pridobiti v postopku priprave dokumentacije za gradbeno dovoljenje.

4. člen

Sklep o lokacijski preveritvi se objavi v Uradnem glasilu slovenskih občin in začne veljati naslednji dan po objavi. Vnese se v evidenco lokacijskih preveritev in evidentira v prostorskem informacijskem sistemu. Sklep s podatki o lokacijski preveritvi se posreduje Upravni enoti Slovenske Konjice in Ministrstvu za okolje in prostor.

Številka zadeve: 3505-0006/2020-25

Datum: 25. 03. 2021

Občina Zreče
mag. Boris Podvršnik, župan

Priloga:

- Prilagojena in natančno določena oblika in velikost stavbnega zemljišča



LEGENDA

	MEJE območje stavbnega zemljišča na posamični poseltvi (izvomo območje)
	območje lokacijske preveritve:
	1 širitev
	2 izvzem
	PARCELNE MEJE parcelne meje *
	parcelne meje **
	OBJEKTI proizvodni objekt ograja
	PROMET dostop in dovoz na območje dovozna cesta
	NAMENSKA RABA PROSTORA stavbno zemljišče na posamični poseltvi najboljša kmetijska zemljišča gozd

* vir podatka ZNF: portal prostor, <https://spg.gov.si>
 ** vir podatka zemljiških posei: Geodetski načrt, izdela Geomatra d.o.o., izdan 13.10.2020

**ELABORAT LOKACIJSKE PREVERITVE
 ZA DOLOČITEV OBSEGA
 STAVBNEGA ZEMLJIŠČA PRI POSAMIČNI POSELTVI**

PRIKAZ OBMOČJA LOKACIJSKE PREVERITVE
 M 1:1000

Št. projekta: 56/20
 Datum: oktober 2020



OBČINA ŽETALE

286. Odlok o spremembah in dopolnitvah Odloka o proračunu Občine Žetale za leto 2021 (Rebalans 1)

Na podlagi 29. člena Zakona o lokalni samoupravi (Uradni list RS, št. 94/07-uradno prečiščeno besedilo, 27/08-odl.US, 76/08, 79/09, 51/10, 84/10-odl.US, 40/12 – ZUJF, 14/15-ZUUJFO, 76/16-odl. US, 11/18-ZSPDSLS-1, 30/18, 61/2020-ZIUZEOP-A in 80/2020-ZIUOOPE), 29. člena Zakona o javnih financah (Uradni list RS, št. 11/11-uradno prečiščeno besedilo, 14/13-popr., 101/13, 55/15- ZFisP in 96/15 - ZIPRS1617, 13/18, 75/2019-ZIPRS2021, 36/2020-ZIUJP, 61-ZDLGPE

in 89/2020) in 15. člena Statuta Občine Žetale (Uradno glasilo slovenskih občin, št. 54/17), je Občinski svet Občine Žetale na 11. redni seji, dne 22.3.2021 sprejel

**ODLOK
O SPREMEMBAH IN DOPOLNITVAH ODLOKA O
PRORAČUNU OBČINE ŽETALE ZA LETO 2021
(REBALANS 1)**

1. člen

V Odloku o proračunu Občine Žetale za leto 2021 (Uradno glasilo slovenskih občin, št. 57/19), se spremeni 2. člen tako, da se glasi:

A. BILANCA PRIHODKOV IN ODHODKOV	v EUR
Skupina/podskupina kontov	Proračun 2021- Rebalans 1
I. SKUPAJ PRIHODKI (70+71+72+73+74)	1.791.888
TEKOČI PRIHODKI (70+71)	1.336.022
70 DAVČNI PRIHODKI	1.283.182
700 Davki na dohodek in dobiček	1.228.582
703 Davki na premoženje	30.295
704 Domači davki na blago in storitve	24.305
706 Drugi davki	0
71 NEDAČNI PRIHODKI	52.840
710 Udeležba na dobičku in dohodki od premoženja	22.900
711 Takse in pristojbine	1.100
712 Denarne kazni	2.240
713 Prihodki od prodaje blaga in storitev	10.100
714 Drugi nedavčni prihodki	16.500
72 KAPITALSKI PRIHODKI	13.700
720 Prihodki od prodaje osnovnih sredstev	0
721 Prihodki od prodaje zalog	0
722 Prihodki od prodaje zemljišč nematerialnega premoženja	13.700
73 PREJETE DONACIJE	0
730 Prejete donacije iz domačih virov	0
731 Prejete donacije iz tujine	0
74 TRANSFERNI PRIHODKI	442.166
740 Transferni prihodki iz drugih javnofinančnih institucij	434.508
741 Prejeta sredstva iz državnega proračuna iz sredstev EU	7.658
II. SKUPAJ ODHODKI (40+41+42+43)	1.791.888
40 TEKOČI ODHODKI	736.140
400 Plače in drugi izdatki zaposlenim	121.770
401 Prispevki delodajalcev za socialno varnost	19.710
402 Izdatki za blago in storitve	472.060
403 Plačila domačih obresti	9.100
409 Rezerve	113.500
41 TEKOČI TRANSFERI	575.008
410 Subvencije	0
411 Transferi posameznikov in gospodinjstvom	375.100
412 Transferi neprofitnim organizacijam in ustanovam	37.410
413 Drugi tekoči domači transferi	162.498
414 Tekoči transferi v tujino	0
42 INVESTICIJSKI ODHODKI	379.470
420 Nakup in gradnja osnovnih sredstev	379.470
43 INVESTICIJSKI TRANSFERI	101.270
431 Invest. transferi prav. in fiz. oseb, ki niso prorač. uporab.	85.700
432 Invest. Transferi proračunskim uporabnikom	15.570
III. PRORAČUNSKI PRESEŽEK (PRIMANJKLJAJ) (I.-II.)	0
B. RAČUN FINANČNIH TERJATEV IN NALOŽB	v EUR
Skupina/podskupina kontov	Proračun 2021- Rebalans 1

IV. PREJETA VRAČILA DANIH POSOJIL IN PRODAJA KAPITALSKIH DELEŽEV (750+751+752)	0
75 PREJETA VRAČILA DANIH POSOJIL	0
750 Prejeta vračila danih posojil	0
751 Prodaja kapitalskih deležev	0
752 Kupnina iz naslova privatizacije	0
V. DANA POSOJILA IN POVEČANJE KAPITALSKIH DELEŽEV (440+441+442)	0
44 DANA POSOJILA IN POVEČANJE KAPITALSKIH DELEŽEV	0
440 Dana posojila	0
441 Povečanje kapitalskih deležev in naložb	0
VI. PREJETA MINUS DANA POSOJILA IN SPREMEMBE KAPITALSKIH DELEŽEV (IV.-V.)	0
C. RAČUN FINANCIRANJA	v EUR
Skupina/podskupina kontov	Proračun 2021- Rebalans 1
VII. ZADOLŽEVANJE (500)	0
50 ZADOLŽEVANJE	0
500 Domače zadolževanje	0
VIII. ODPLAČILO DOLGA (550)	111.917
55 ODPLAČILO DOLGA	111.917
550 Odplačilo domačega dolga	111.917
IX. SPREMEMBE STANJA SREDSTEV NA RAČUNU (III.+VI.+X.)=(I.+IV.+VII.)-(II.+V.+VIII.)	0
X. NETO ZADOLŽEVANJE (VII.-VIII.)	-111.917
XI. NETO FINANCIRANJE (VI.+VII.-VIII.-IX.)=-III.)	0
XIII. STANJE SREDSTEV NA RAČUNIH OB KONCU PRETEKLEGA LETA (9009 Splošni sklad za drugo)	112.759

Posebni del proračuna sestavljajo finančni načrti neposrednih uporabnikov, ki so razdeljeni na naslednje programske dele: področje proračunske porabe, glavne programe in podprograme, predpisane s programsko klasifikacijo izdatkov občinskih proračunov. Podprogram je razdeljen na proračunske postavke, te pa na podskupine kontov in konte ter podkonte, določene s predpisanim kontnim načrtom.

Posebni del proračuna do ravni proračunskih postavk-podkontov in načrt razvojnih programov sta prilogi k temu odloku in se objavita na spletni strani Občine Žetale.

Načrt razvojnih programov sestavljajo projekti.

2. člen

9. člena Odloka se spremeni in se glasi:

Proračunski sklad je proračunska rezerva, oblikovana po ZJF. Proračunska rezerva za leto 2021 se oblikuje v višini 114.454 EUR.

1. Sredstva rezerv Občine Žetale v višini 18.430 za sanacijo po naravnih nesrečah
2. Sredstva rezerv iz državnega proračuna v višini 96.024 EUR za sanacijo zemeljskega plazua na JP 741571 Podpeč-Ledinca, lokacija Ledinca.

3. člen

V poglavju Obseg zadolževanja v prvem odstavku 11. člena odloka se število »68.822« nadomesti s številom »0«.

4. člen

Posebni del in načrt razvojnih programov za leto 2021 sta sestavni del tega odloka.

5. člen

Ostali členi Odloka o proračunu Občine Žetale za leto 2021 ostajajo nespremenjeni.

6. člen

Ta odlok začne veljati z dnem objave v Uradnem glasilu slovenskih občin.

Številka: 032-011/2018-6

Datum: 22.03.2021

Občina Žetale
Anton Butolen, župan

287. Zaključni račun proračuna Občine Žetale za leto 2020

Na podlagi 98. Člena Zakona o javnih financah (Uradni list RS, št. 11/11ZJF-UPB, 110/11-ZDIU12, 14/13 popr., 101/13, 55/15-ZFisP in 96/15-ZIPRS 1617, 13/18 in 75/19-ZIPRS2021) ter 102. člena Statuta Občine Žetale (Uradno glasilo slov. občin št. 54/17) je občinski svet Občine Žetale na 11. redni seji, dne 22.3.2021 sprejel

ZAKLJUČNI RAČUN PRORAČUNA OBČINE ŽETALE ZA LETO 2020

1. člen

Sprejme se zaključni račun proračuna občine Žetale za leto 2020.

2. člen

Zaključni račun proračuna Občine Žetale za leto 2020 sestavljajo splošni del in posebni del. V splošnem delu je podan podrobnejši prikaz predvidenih in realiziranih prihodkov in odhodkov iz bilance prihodkov in odhodkov, računa finančnih terjatev in naložb ter računa financiranja, v posebnem delu pa prikaz predvidenih in realiziranih odhodkov in drugih izdatkov proračuna Občine Žetale za leto 2020. Sestavni del zaključnega računa je tudi načrt razvojnih programov, v katerem je podan prikaz podatkov o načrtovanih vrednostih posameznih projektov, njihovih spremembah tekom leta 2020 ter o njihovi realizaciji v tem letu.

3. člen

Zaključni račun splošnega dela proračuna je na ravni podskupin kontov izkazan v naslednjih zneskih:

A. BILANCA PRIHODKOV IN ODHODKOV	v EUR
Skupina/podskupina kontov	Realizacija proračuna 2020
I. SKUPAJ PRIHODKI (70+71+72+73+74)	1.540.079
TEKOČI PRIHODKI (70+71)	1.319.748
70 DAVČNI PRIHODKI	1.267.302
700 Davki na dohodek in dobiček	1.214.465
703 Davki na premoženje	30.390
704 Domači davki na blago in storitve	22.447
706 Drugi davki	
71 NEDAČNI PRIHODKI	52.446
710 Udeležba na dobičku in dohodki od premoženja	20.356
711 Takse in pristojbine	1.052
712 Denarne kazni	875
713 Prihodki od prodaje blaga in storitev	9.776
714 Drugi nedavčni prihodki	20.387
72 KAPITALSKI PRIHODKI	
720 Prihodki od prodaje osnovnih sredstev	
721 Prihodki od prodaje zalog	
722 Prihodki od prodaje zemljišč nematerialnega premoženja	980
73 PREJETE DONACIJE	
730 Prejete donacije iz domačih virov	
731 Prejete donacije iz tujine	
74 TRANSFERNI PRIHODKI	219.351
740 Transferni prihodki iz drugih javnofinančnih institucij	219.351
741 Prejeta sredstva iz državnega proračuna iz sredstev EU	
II. SKUPAJ ODHODKI (40+41+42+43)	1.392.633
40 TEKOČI ODHODKI	531.259
400 Plače in drugi izdatki zaposlenim	119.398
401 Prispevki delodajalcev za socialno varnost	19.136
402 Izdatki za blago in storitve	366.041
403 Plačila domačih obresti	8.684
409 Rezerve	18.000
41 TEKOČI TRANSFERI	545.770
410 Subvencije	
411 Transferi posameznikov in gospodinjstvom	344.789
412 Transferi neprofitnim organizacijam in ustanovam	34.428
413 Drugi tekoči domači transferi	166.553
414 Tekoči transferi v tujino	
42 INVESTICIJSKI ODHODKI	239.648
420 Nakup in gradnja osnovnih sredstev	239.648
43 INVESTICIJSKI TRANSFERI	75.956
431 Invest. transferi prav. in fiz. oseb, ki niso prorač. uporab.	64.398
432 Invest. Transferi proračunskim uporabnikom	11.558
III. PRORAČUNSKI PRESEŽEK (PRIMANJKLJAJ) (I.-II.)	147.446
B. RAČUN FINANČNIH TERJATEV IN NALOŽB	v EUR
Skupina/podskupina kontov	Realizacija proračuna 2020
IV. PREJETA VRAČILA DANIH POSOJIL IN PRODAJA KAPITALSKIH DELEŽEV (750+751+752)	
75 PREJETA VRAČILA DANIH POSOJIL	
750 Prejeta vračila danih posojil	
751 Prodaja kapitalskih deležev	
752 Kupnina iz naslova privatizacije	
V. DANA POSOJILA IN POVEČANJE KAPITALSKIH DELEŽEV (440+441+442)	
44 DANA POSOJILA IN POVEČANJE KAPITALSKIH DELEŽEV	
440 Dana posojila	
441 Povečanje kapitalskih deležev in naložb	
VI. PREJETA MINUS DANA POSOJILA IN SPREMEMBE KAPITALSKIH DELEŽEV (IV.-V.)	
C. RAČUN FINANCIRANJA	v EUR
Skupina/podskupina kontov	Realizacija proračuna 2020
VII. ZADOLŽEVANJE (500)	70.772
50 ZADOLŽEVANJE	70.772
500 Domače zadolževanje	70.772

VIII. ODPLAČILO DOLGA (550)	113.014
55 ODPLAČILO DOLGA	113.014
550 Odplačilo domačega dolga	113.014
IX. SPREMEMBE STANJA SREDSTEV NA RAČUNU (III.+VI.+X.)=(I.+IV.+VII.)-(II.+V.+VIII.)	105.203
X. NETO ZADOLŽEVANJE (VII.-VIII.)	-42.242
XI. NETO FINANCIRANJE (VI.+VII.-VIII.-IX.)=-III.)	-147.446
STANJE SREDSTEV OB KONCU PRETEKLEGA LETA (del 9009 Splošni sklad za drugo)	7.556
STANJE SREDSTEV NA RAČUNIH OB KONCU TEKOČEGA LETA (del 9009 Splošni sklad za drugo)	112.759

4. člen

Zaključni račun proračun občine Žetale za leto 2020 se objavi v Uradnem glasilu slovenskih občin.

Številka: 032-011/2018-5

Datum: 22.3.2021

Občina Žetale
Anton Butolen, župan

288. Letni program športa v Občini Žetale za leto 2021

Na podlagi 13. člena Zakona o športu (Uradni list RS, št. 29/17), v skladu z usmeritvami Nacionalnega programa športa v Republiki Sloveniji 2014-2023 (Uradni list RS, št. 26/14), na podlagi Pravilnika o sofinanciranju programov športa v Občini Žetale (Uradno glasilo slovenskih občin, št. 8/11 in 29/15) in 15. člena Statuta Občine Žetale – Uradno prečiščeno besedilo – UPB-1 (Uradno glasilo slovenskih občin, št. 54/17) ter v skladu z Odlokom o proračunu za leto 2021 (Uradno glasilo slovenskih občin, št. 57/19 in spremembe), je Občinski svet Občine Žetale na 11. redni seji, dne 22. 3. 2021, sprejel

LETNI PROGRAM ŠPORTA V OBČINI ŽETALE ZA LETO 2021

I. Uvod

Občina Žetale z letnim programom športa določa športne programe, ki bodo v letu 2021 sofinancirani iz občinskega proračuna, obseg in vrsto dejavnosti potrebnih za uresničevanje tega programa, ter obseg sredstev, ki se v ta namen zagotovijo v proračunu občine.

II. Izhodišča in usmeritve

Upoštevanje izhodišča nacionalne strategije razvoja športa izpostavljamo v Občini Žetale za leto 2021 naslednje usmeritve:

- razvijati in vzpodbujati rekreativno obliko športnega udejstvovanja v občini, z namenom spodbujati kakovosten način preživljanja prostega časa in delovati preventivno v smislu preprečevanja socialno-patoloških pojavov,
- društvom iz občine, ki so nosilci športnega življenja v občini, bomo pomagali čim bolj uresničiti njihove zastavljene cilje,
- zaradi dviga kvalitete sofinanciranih programov in racionalnosti porabe javnih sredstev bomo izvajali večji nadzor nad izvedbo programov v okviru letnega programa športa.

Športna društva so glavni nosilci športnega udejstvovanja v občini. Društva spodbujajo šport in rekreacijo otrok, mladine in odraslih, zato je cilj ohraniti in izboljševati celostni zdravstveni status, zmanjšati

negativne posledice današnjega načina življenja in dela in preprečiti upadanje splošne vitalnosti človeka.

III. Obseg sredstev

Občina Žetale z Odlokom o proračunu Občine Žetale za leto 2021 zagotavlja proračunska sredstva, ki so namenjena izvajanju športnih programov v občini na postavki 1804013, skupaj v višini 4.500 EUR za namen športne rekreacije in športnih prireditev.

IV. Obseg in vrsta dejavnosti za sofinanciranje

Namenska sredstva se razdelijo na podlagi doseženih točk, ki so navedene v prilogi Merila za šport Pravilnika o sofinanciranju programov športa v Občini Žetale (Uradno glasilo slovenskih občin, št. 8/11 in 29/15).

Izvajalci lahko kandidirajo za sredstva lokalne skupnosti s programi v naslednjem obsegu, in sicer v skladu s Pravilnikom o sofinanciranju programov športa v Občini Žetale, ki podrobneje določa vsebine:

1. Športna rekreacija:

Športno rekreacijo predstavljajo športni programi odraslih vseh starosti in družin, katerih cilj je ohraniti in izboljševati celostni zdravstveni status, humanizirati človekovo življenje, zmanjševati negativne posledice današnjega življenja in dela, preprečevati upadanje splošne vitalnosti človeka ter s temi motivi pritegniti čim večje število ljudi v redne oblike dejavnosti. Pri tem gre za aktivno, koristno in prijetno izpolnjevanje dnevnega, tedenskega in letnega prostega časa.

Na ravni občine se sofinancira najemna objekta za do 80-urne programe vadbe na skupino, ki šteje 20 članov in članic, v različnih športnih panogah in za socialno in zdravstveno ogrožene ter občane, starejše od 65 let, tudi strokovni kader.

2. Športne prireditve:

Občina sofinancira materialne stroške večjih športnih prireditev, ki so opredeljene v skladu z 74. členom Zakona o športu, in pospešujejo motivacijo za šport, športno aktivnost in imajo promocijski učinek za šport, gospodarstvo in turizem. Sofinancirajo se tudi materialni stroški drugih mednarodnih, državnih, medobčinskih in občinskih prireditev. Izvajalec prijavi v tekočem letu prireditve za preteklo leto.

Izvajalci programov športa pridobijo najprej točke na podlagi razširjenosti športne panoge in na podlagi kakovosti športne panoge pretekle sezone, ki se prištejejo k točkam vsakega prijavljenega programa.

Obstoječi športni objekti v občini, ki se sofinancirajo iz posebne proračunske postavke:

Športni objekti na območju Občine Žetale:

- Športno igrišče Rim,
- Športni objekti ŠD Žetale ob OŠ Žetale.

Navedeni objekti so v lasti Občine Žetale, uporabljajo in vzdržujejo pa jih društva in OŠ Žetale.

V. Posebne določbe

Sredstva za sofinanciranje programov športa za leto 2021 se razdelijo v celoti na podlagi izvedenega javnega razpisa ter vrednotenja prijavljenih programov v skladu z merili in kriteriji, določenimi v Pravilniku o sofinanciranju programov športa v Občini Žetale (Uradno glasilo slovenskih občin, št. 8/11 in 29/15).

Opredeljena namenska sredstva se razdelijo in porabijo v celoti za planirane namene. Če sredstev med letom ni mogoče porabiti, ker so sredstva bodisi zadržana bodisi vrnjena, lahko župan ta sredstva ponovno razdeli na osnovi javnega razpisa.

VI. Veljavnost in uporabnost

Ta program začne veljati z dnem sprejema na Občinskem svetu Občine Žetale in je osnova za izvedbo javnega razpisa in s tem za razdelitev sredstev za sofinanciranje programov športa v Občini Žetale v letu 2021.

Letni program športa se objavi v Uradnem glasilu slovenskih občin.

Številka: 431-02/2021

Datum: 23. 3. 2021

Občina Žetale
Anton Butolen, župan

289. Letni program kulture v Občini Žetale za leto 2021

Na podlagi 22. člena Zakona o uresničevanju javnega interesa za kulturo (Uradni list RS, št. 77/07-UPB1, 56/08, 4/10, 20/11, 111/13, 68/16 in 61/17) in 15. člena Statuta Občine Žetale Uradno prečiščeno besedilo UPB-1 (Uradno glasilo slovenskih občin, št. 54/17) ter v skladu z Odlokom o proračunu za leto 2021 (Uradno glasilo slovenskih občin, št. 57/19 in spremembe) in Lokalnim programom za kulturo za obdobje 2019-2022, je Občinski svet Občine Žetale na 11. redni seji, dne 22. 3. 2021, sprejel naslednji

**LETNI PROGRAM KULTURE
V OBČINI ŽETALE
ZA LETO 2021**

I. Uvod

Občinski svet Občine Žetale na podlagi zgoraj navedenih zakonskih podlag in v skladu z obveznostjo občine, da zagotavlja pogoje in sprejema ukrepe za uresničevanje javnega interesa na področju kulture na svojem območju, sprejema Letni program kulture v Občini Žetale za leto 2021 in na ta način v Občini Žetale zagotavlja pogoje za:

- kulturno ustvarjalnost,
- dostopnost kulturnih dobrin,
- kulturno raznolikost,
- ohranjanje slovenske kulturne identitete,
- ohranjanje skupnega slovenskega kulturnega prostora,
- spodbujanje družabnega življenja, ki je temelj za razvoj kulture, še posebej ljubiteljske kulture.

Javni interes občine je zagotavljanje sredstev zlasti za ustvarjanje možnosti za skladen kulturni razvoj, razvoj posameznih kulturnih dejavnosti in društev, zagotavljanje pogojev za ustvarjanje, posredovanje in dostopnost kulture, zagotavljanje varstva kulturne dediščine ter vzpodbujati kulturno vzgojo v osnovni šoli.

Letni program kulture v Občini Žetale za leto 2021 določa:

- izvajalce, ki se sofinancirajo iz sredstev proračuna Občine Žetale za leto 2021,
- vsebine, ki se sofinancirajo iz sredstev proračuna Občine Žetale na podlagi javnega razpisa in
- obseg sredstev pri posameznih izvajalcih, ki se zagotavljajo za sofinanciranje izvajanja programa kulture iz sredstev proračuna Občine Žetale za leto 2021.

Letni program kulture Občine Žetale za leto 2021 se udejanja preko programov javnih zavodov in javnega razpisa za sofinanciranje kulturnih dejavnosti društev.

II. Izvajalci, ki se sofinancirajo iz sredstev proračuna Občine Žetale za leto 2021

Občina Žetale zagotavlja na področju kulture za leto 2021 za kulturne dejavnosti, torej za kulturne programe in kulturne projekte kulturnih društev in skupin, sredstva iz proračuna oz. proračunske postavke 180202 v višini 4.600 EUR. Sredstva se delijo na osnovi javnega razpisa v skladu z zakonodajo in Pravilnikom o sofinanciranju programov društev na področju ljubiteljske kulturne dejavnosti v Občini Žetale (Uradno glasilo slovenskih občin, št. 8/11).

Iz sredstev občinskega proračuna se bodo v letu 2021 sofinancirale tudi dejavnosti naslednjim izvajalcem na področju kulture:

- knjižničarska dejavnost – javni zavod Knjižnica Ivana Potrča Ptuj, katere soustanoviteljica je Občina Žetale, 15.470 EUR,
- izvajanje kulturnega programa JS RS za kulturne dejavnosti-Območna izpostava Ptuj za področje ljubiteljske kulture, 310 EUR,
- izvajanje programa kulture na Osnovni šoli Žetale, 650 EUR.

III. Vsebine, ki se sofinancirajo iz sredstev proračuna občine žetale na podlagi javnega razpisa za leto 2021

- program (vsebina) redne dejavnosti društva,
- udeležba na tekmovanjih in preglednih prireditvah doma in v tujini,
- nabava in vzdrževanje opreme za izvedbo programov (rekviziti, kostumi ...),
- strokovno izpopolnjevanje.

Letni program kulture v Občini Žetale za leto 2021 se objavi v Uradnem glasilu slovenskih občin.

Številka: 431-01/2021

Datum: 23. 3. 2021

Občina Žetale
Anton Butolen, župan

				prostorskem načrtu Občine Majšperk		
	OBČINA BELTINCI	Stran				
251.	Odlok o postopku in merilih za sofinanciranje letnega programa športa v Občini Beltinci	576		OBČINA MISLINJA	Stran	
252.	Sklep o lokacijski preveritvi na območju poslovno – transportne cone v Lipovcih ob avtocesti (Identifikacijska številka lokacijske preveritve v zbirki prostorskih aktov: 2190), ki se ureja z Odlokom o prostorskih ureditvenih pogojih za območje Občine Beltinci (Uradni list RS, št. 40/01, 41/03, 47/05, 78/05, 102/09, 43/11, 75/11, 37/13, 11/15 in 47/17)	588		270.	Zaključni račun Občine Mislinja za leto 2020	605
				271.	Odlok o prvih spremembah in dopolnitvah Odloka o Občinskem prostorskem načrtu Občine Mislinja	607
				272.	Odlok o podlagah za odmero komunalnega prispevka za obstoječo komunalno opremo na območju Občine Mislinja	618
				273.	Odlok o spremembah in dopolnitvah Odloka o občinskih taksah v Občini Mislinja	621
	OBČINA CERKLJE NA GORENJSKEM	Stran		OBČINA PREVALJE	Stran	
253.	Dopolnitev Statuta Občine Cerklje na Gorenjskem	588		274.	Odlok o spremembah in dopolnitvah Odloka o kategorizaciji občinskih cest v Občini Prevalje	621
254.	Odlok o rebalansu proračuna Občine Cerklje na Gorenjskem za leto 2021	589				
255.	Sklep o izvemu zemljišč iz javnega dobra	590		OBČINA RAVNE NA KOROŠKEM	Stran	
256.	Sklep o razglasitvi zemljišča za grajeno javno dobro	590		275.	Odlok o zaključnem računu proračuna Občine Ravne na Koroškem za leto 2020	626
257.	Sklep o izdaji soglasja k ceni socialnovarstvene storitve pomoč družini na domu v Občini Cerklje na Gorenjskem	590		276.	Odlok o ustanovitvi Koroškega gasilskega zavoda	628
				277.	Pravilnik o dodelitvi izredne pomoči za blaženje posledic epidemije nalezljive bolezni COVID- 19 v Občini Ravne na Koroškem	630
	OBČINA CIRKULANE	Stran		OBČINA ROGAŠOVCI	Stran	
258.	Letni program kulture v občini Cirkulane za leto 2021	591		278.	Sklep o pripravi Sprememb in dopolnitev občinskega podrobnega prostorskega načrta za kamnolom v Sotini	631
259.	Pravilnik o subvencioniranju prehrane za dojenčke v Občini Cirkulane	592				
260.	Pravilnik o štipendiranju dijakov v Občini Cirkulane	593		OBČINA ŠENČUR	Stran	
261.	Letni program športa v Občini Cirkulane za leto 2021	595		279.	Zaključni račun proračuna Občine Šenčur za leto 2020	632
				280.	Odlok o spremembah in dopolnitvah Odloka o gospodarskih javnih službah v Občini Šenčur	634
	OBČINA HAJDINA	Stran		281.	Odlok o podlagah za odmero komunalnega prispevka za obstoječo komunalno opremo na območju Občine Šenčur	634
262.	Sklep o pripravi Občinskega podrobnega prostorskega načrta za del območja enote urejanja prostora ZH07 - Zg. Hajdina 1 – območje doma starostnikov	596		OBČINA VOJNIK	Stran	
				282.	Odlok Občinski podrobni prostorski načrt (OPPN) za Poslovno cono Vojnik III (del prostorske enote EUP VO – 46 in prostorske enote EUP VO - 47)	636
	OBČINA HOČE-SLIVNICA	Stran		OBČINA ZREČE	Stran	
263.	Sklep o začetku priprave sprememb in dopolnitev Občinskega podrobnega prostorske-ga načrta za del območja počitniških objektov v k.o. Slivniško Pohorje v Občini Hoče-Slivnica	599		283.	Odlok o četrtilh spremembah in dopolnitvah Odloka o Občinskem prostorskem načrtu Občine Zreče	643
				284.	Sklep o lokacijski preveritvi za določitev obsega stavbnega zemljišča pri posamični poselitvi	669
	OBČINA KIDRIČEVO	Stran		285.	Sklep o lokacijski preveritvi za določitev obsega stavbnega zemljišča pri posamični poselitvi	671
264.	Zaključni račun proračuna Občine Kidričevo za leto 2020	601		OBČINA ŽETALE	Stran	
				286.	Odlok o spremembah in dopolnitvah Odloka o proračunu Občine Žetale za leto 2021 (Rebalans 1)	673
	OBČINA MAJŠPERK	Stran		287.	Zaključni račun proračuna Občine	674
265.	Zaključni račun proračuna Občine Majšperk za leto 2020	602				
266.	Pravilnik o spremembah in dopolnitvah Pravilnika o sprejemu otrok v vrtec	604				
267.	Pravilnik o spremembah in dopolnitvah Pravilnika o dodeljevanju denarnih pomoči za izobraževanje Občine Majšperk	604				
268.	Sklep o ukinitvi zaznambe javnega dobra	605				
269.	Avtentična razlaga Odloka o občinskem	605				

- Žetale za leto 2020
288. Letni program športa v Občini Žetale za leto 2021 676
289. Letni program kulture v Občini Žetale za leto 2021 677