

Prejeto 21.03.2016	Signirni znak:
Vrednotil: _____	Priloge:
Šifra zadeve: 406-26/2016-001	

SVET ZAVODA

Štev.: 410-1/2016-9

Datum: 17. marec 2016

OBČINA ZAVRČ

GORIČAK 6

2283 ZAVRČ

Spoštovani,

V prilogi dopisa vam pošiljamo Letno poročilo, računovodsko poročilo s sklepom Glasbene šole Karol Pahor Ptuj za leto 2015, program dela za koledarsko leto 2016, osnutek finančnega načrta za leto 2016 in kadrovski načrt za koledarsko leto 2016. Vse je bilo obravnavano in soglasno potrjeno 16. marca 2016 na 4. seji sveta zavoda.

Lepo pozdravljeni!



Predsednik sveta zavoda:
Zmago Šebih, prof.

Zmago Šebih

Priloge:

- Letno poročilo za leto 2015
- Računovodsko poročilo s sklepom
- Program dela za koledarsko leto 2016
- Osnutek Finančnega načrta za leto 2016
- Kadrovski načrt za koledarsko leto 2016

GLASBENA ŠOLA KAROL PAHOR PTUJ
Dravska 11, 2250 Ptuj



LETNO POROČILO ZA LETO 2015

PTUJ, FEBRUAR 2016

KAZALO

	stran
1. POSLOVNO POROČILO GLASBENE ŠOLE KAROL PAHOR PTUJ, splošni del	
<u>1. 1 Predstavitev zavoda</u>	3
<u>1. 2 Predstavitev dejavnosti</u>	3
<u>1. 3 Organiziranost in organi zavoda</u>	3 – 4
<u>1. 4 Zakonske in druge pravne podlage, ki pojasnjujejo delovno področje</u>	5
2. POSLOVNO POROČILO GLASBENE ŠOLE KAROL PAHOR PTUJ, posebni del	
<u>2. 1 Dolgoročni cilji iz zastavljenega večletnega programa dela in razvoja oziroma področnih strategij in nacionalnih programov.</u>	6
<u>2. 2 Letni cilji iz letnega programa dela za leto 2013</u>	6 - 7
<u>2. 3 Druga dejavnost in projekti</u>	7 –20
<u>2. 4 Kadri</u>	20

1. POSLOVNO POROČILO GLASBENE ŠOLE KAROL PAHOR PTUJ - splošni del

1. 1 PREDSTAVITEV ZAVODA

Naziv:	GLASBENA ŠOLA KAROL PAHOR PTUJ
Sedež:	Dravska ulica 11, 2250 Ptuj
Odgovorna oseba:	ravnatelj: Štefan Petek, mag. manag.
Davčna številka:	83834672
Številka proračunskega uporabnika:	71218
Številka vpisa v poslovni register:	1/00364/00
E-pošta:	info@gsptuj.si
Tel. št. in fax.:	tajništvo: 02 749 24 10 računovodstvo: 02 749 24 12
Spletni naslov:	http://www.glasbenasolaptuj.si

1. 2 PREDSTAVITEV DEJAVNOSTI

Dejavnost šole šteje kot javna služba za zadovoljevanje javnih interesov. Šola izvaja javno veljavne izobraževalne programe določene z Zakonom o glasbenih šolah. V glasbenih šolah veljajo predmetniki in učni načrti za Glasbo, Glasbeno pripravnico, Predšolsko glasbeno vzgojo, Ples in Plesno pripravnico, ki jih je dne 27. 02. 2002 in 17. 02. 2003 sprejela Nacionalna komisija za vsebinsko prenovu glasbenega šolstva in potrdil Strokovni svet RS za splošno izobraževanje dne 11. 04. 2002 in 30. 03. 2003, ter dopoljnjeni predmetniki in učni načrti v izobraževalnem programu Glasba (Uradni list RS številka 11/2010), ki so se začeli izvajati v šolskem letu 2010/2011.

Šolski okoliš glasbene šole obsega območja naslednjih občin: Cirkulane, Destrnik, Dornava, Gorišnica, Hajdina, Juršinci, Kidričevo, Majšperk, Markovci, Podlehnik, Mestna občina Ptuj, Sv. Andraž, Trnovska vas, Videm pri Ptuj, Zavrč in Žetale.

Zavod zastopa in predstavlja ravnatelj brez omejitev. Odgovoren je za zakonitost in strokovnost dela zavoda.

1. 3 ORGANIZIRANOST IN ORGANI ZAVODA

Ustanovitelji:

- Mestna občina Ptuj
- Občina Destrnik
- Občina Hajdina
- Občina Juršinci
- Občina Kidričevo
- Občina Majšperk
- Občina Markovci
- Občina Videm
- Občina Zavrč
- Občina Žetale



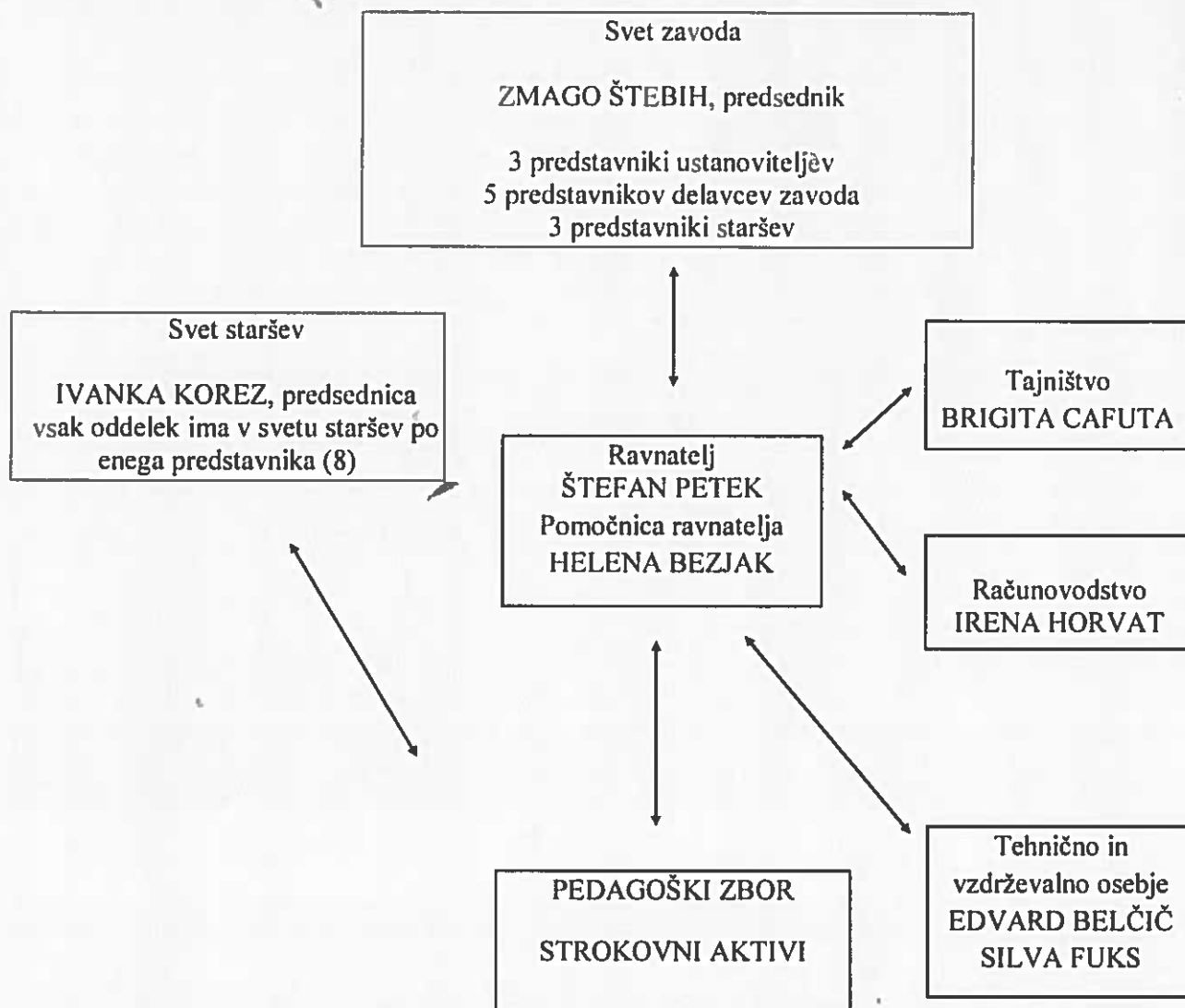

SVET ZAVODA glasbene šole Karol Pahor Ptuj je najvišji organ upravljanja zavoda. Sestava sveta omogoča družbeni nadzor nad delovanjem šole. Sestavljajo ga trije člani ustanovitelja, trije člani predstavnikov staršev in pet članov predstavnikov zavoda, skupaj enajst članov. Predsednik sveta zavoda glasbene šole Karol Pahor Ptuj je g. Zmago Štebih. Svet zavoda Glasbene šole Karol Pahor Ptuj se je v letu 2015 sestel 18. marca in 28. septembra. V letu 2015 je potekalo tudi 10 korespondenčnih sej.

SVET STARŠEV je oblikovan za organizirano uresničevanje interesa staršev. Sestavljen je iz predstavnikov staršev vseh oddelkov. Predsednica sveta staršev glasbene šole Karol Pahor Ptuj je ga. Ivanka Korez. Svet staršev se je v letu 2015 sestel 18. marca in 28. septembra.

UČITELJSKI ZBOR je strokovni organ šole, ki ga sestavljajo vsi učitelji ki poučujejo na šoli. Oblikuje razvojne usmeritve šole, ter sodeluje pri razreševanju vzgojnih in pedagoških problemov. Učitelji istega predmeta oziroma sorodnih predmetnih področij se združujejo v **STROKOVNE AKTIVE**.

V letu 2015 je ravnatelj sklical 11 rednih sestankov učiteljskega zbora oz. pedagoških konferenc. Praviloma so potekali vsak drugi ponedeljek v mesecu. Sestanki so potekali tudi znotraj posameznih oddelkov oz. strokovnih aktivov. Uvodna pedagoška konferenca je bila 24. 8. 2015. Izvedli smo dve obdobjni redovalni konferenci in sicer 2. februarja 2015 in 18. junija 2015. Zapisniki vseh sej se hranijo v arhivu šole.

USTANOVITELJI

Po odloku o ustanovitvi javnega vzgojno-izobraževalnega zavoda Glasbena šola Karol Pahor Ptuj, objavljenega v Uradnem listu RS dne 15. 12. 2005, št. 112/2005 so ustanoviteljice zavoda Mestna občina Ptuj, Občina Destrnik, Občina Hajdina, Občina Juršinci, Občina Kidričevo, Občina Majšperk, Občina

Markovci, Občina Videm, Občina Zavrč in Občina Žetale. 29. 11. 2012 je občina Dornava sprejela sklep o izstopu iz soustanoviteljstva javnega vzgojno-izobraževalnega zavoda GŠ Karol Pahor Ptuj.

1.4 Zakonske in druge pravne podlage, ki pojasnjujejo delovno področje

Zakon o delovnih razmerjih (Ur. l. RS št. 21/2013)
Zakon o zavodih (Ur. l. RS št. 12/91, 8/96, 36/00 ZPDZC, 127/06-ZIZP)
Zakon o organizaciji in financiranju vzgoje in izobraževanja (Ur. l. RS, št. 16/07, 36/08, 58/09, 64/09, 65/09, 20/11, 40/2012-ZUJF, 57/2012-ZPCP-2D)
Zakon o javnih financah (Ur. l. RS št. 11/11-UPB4, 110/11-ZDIU12)
Zakon o računovodstvu (Ur. l. RS št. 23/99, 30/02-ZJF-C)
Kolektivna pogodba za dejavnost vzgoje in izobraževanja v RS (Ur. l. RS, št. 52/94, 49/95, 34/96, 45/96, 51/98, 28/99, 39/00, 56/01, 64/01, 78/01, 56/02, 60/08, 79/11)
Zakon o glasbenih šolah (Ur. l. RS št. 81/06)
Pravilnik o šolskem koledarju za glasbene šole (Ur. l. RS, št. 50/2012, 56/2012)
Pravilnik o izvajanju pouka v glasbenih šolah (Ur. l. RS, št. 82/03)
Pravilnik o dokumentaciji v glasbenih šolah (Ur. l. RS, št. 61/20129)
Pravilnik o šolskem redu za glasbene šole (Ur. l. RS, št. 44/01)
Pravilnik o publikaciji v glasbeni šoli (Ur. l. RS, št. 44/01)
Pravilnik o preverjanju in ocenjevanju znanja ter napredovanju učencev v glasbenih šolah (Ur. l. RS, št. 83/03, 67/06)
Pravilnik o normativih in standardih v glasbenih šolah (Ur. l. RS, št. 76/2008, 31/2010, 5/2011)
Pravilnik o smeri strokovne izobrazbe, ki jo morajo imeti učitelji, korepetitorji in knjižničarji v glasbenih šolah (Ur. l. RS, št. 43/00, 95/02, 82/03, 90/08, 72/10)
Pravilnik o zbiranju in varstvu osebnih podatkov v glasbenih šolah (Ur. l. RS, št. 117/04)
Zakon za uravnoteženje javnih financ; ZUJF (Ur. l. RS, št. 40/2012, 104/2012-ZIPRS 1314, 105/2012, 46/2013(ZIPRS1314-A), 56/13(ZŠtip-1))
Pravilnik o sestavljanju letnih poročil za proračun, proračunske uporabnike, in druge osebe javnega prava (Ur. l. RS 115/02, 21/03, 134/03, 126/04, 120/07, 124/08, 58/10, 104/10, 104/11)
Odlok o ustanovitvi javnega vzgojno-izobraževalnega zavoda Glasbena šola Karol Pahor Ptuj (Ur. l. RS 112/05)

2. POSLOVNO POROČILO GLASBENE ŠOLE KAROL PAHOR PTUJ - posebni del

2.1 Dolgoročni cilji zavoda iz zastavljenega večletnega programa dela in razvoja oziroma področnih strategij in nacionalnih programov:

Spodbujanje dobrih medsebojnih odnosov med učenci, učitelji in starši.

Vključitev čim več otrok v glasbeno šolanje.

Zagotovitev ustreznih prostorskih pogojev za delovanje šole.

Nabava in obnova ustreznih glasbenih instrumentov.

Postopno uvajanje še manjkajočih glasbenih programov

Pridobitev ustrežno izobraženih kadrov.

Želimo, da bi bila šola sodobna, aktualna in vsebinsko bogata. Učitelj ima pri načrtovanju dela veliko svobode. K svobodnemu izboru vsebin in metod dela pa sodi tudi večja odgovornost za dosežene učne cilje. Čeprav država postavlja temeljne cilje, ki jih mora doseči vsaka glasbena šola, se zavedamo, da kljub temu ostajajo razlike med šolami. Tako imajo glasbene šole svoje specifike, nekatere tudi nadstandardne programe. Ne pozabljamo tudi, da je zaupanje staršev v šolo in njen ugled vedno bolj odvisno od kvalitete dela vodstva šole, učiteljev in vseh ostalih delavcev. Zato je zelo pomembno, da delamo čim bolj strokovno, da dosegamo zastavljene cilje in tudi upoštevamo konstruktivne predloge staršev, ki so v interesu njih in njihovih otrok.

Letni delovni načrt je dokument, s katerim vsako leto določimo obseg, vsebino in organizacijo dela v šoli. Izvajanje LDN spremljamo skozi celo leto. Vodstvo šole in vodje strokovnih aktivov so zadolženi za analizo in evalvacijo načrtovanega dela, na predlog učiteljskega zbora pa se lahko LDN med letom dopolni oz., spremeni.

2.2 Letni cilji iz letnega programa dela za leto 2015

Delo na Glasbeni šoli Karol Pahor Ptuj je v letu 2015 potekalo v skladu z Letnima delovnima načrtoma za šolski leti 2014/2015 in 2015/2016, kot ju je sprejel Svet šole na sejah 29. septembra 2014 in 28. septembra 2015.

Med letom smo izvedli vrsto nalog, ki smo jih v LDN le nakazali, kasneje pa smo jim določili vsebino in pomen. Pri delu v letu 2015 smo upoštevali naslednje usmeritve:

- Največjo pozornost smo posvetili kvalitetnemu pouku.
- Stalno pozornost smo posvečali sprotnemu strokovnemu izobraževanju vseh strokovnih delavcev, še posebej na področju novih predmetnikov in učnih načrtov.
- Učitelj je imel pri načrtovanju dela veliko svobode. K svobodnemu izboru vsebin in metod dela pa sodi tudi večja odgovornost za dosežene učne cilje.
- Prizadevali smo si delati čim bolj strokovno in v čim večji meri doseči zastavljene cilje.
- Upoštevali smo konstruktivne predloge staršev, ki so bili v interesu njih in njihovih otrok.
- Izvajanje LDN smo spremljali skozi šolsko leto. Vodstvo šole in vodje strokovnih aktivov so bili zadolženi za analizo in evalvacijo načrtovanega dela.
- Glede na vsesplošno težko finančno situacijo smo varčevali pri porabi energije, pisarniškega materiala in pri izobraževanju zaposlenih.

Izvajanje pouka in ostale pedagoške naloge

Delovna obveznost delavca-učitelja obsega učno obveznost-pouk in druge oblike organiziranega dela z učenci, pripravo na pouk, popraviljanje in ocenjevanje izdelkov in drugo delo, potrebno za uresničitev izobraževalnega programa. Med priprave na pouk sodijo: sprotne vsebinske in metodične priprave in priprava didaktičnih pripomočkov.

Strokovni delavci so sodelovali s starši, v strokovnih organih šole, udeleževali so se organiziranega strokovnega izobraževanja in usposabljanja. Zbirali in obdelovali so podatke v zvezi z opravljanjem vzgojno-izobraževalnega in drugega dela, sodelovali s šolami in zavodi, ki izobražujejo strokovne delavce. Učitelji so bili mentorji pripravnikom, urejali so kabinete in zbirke notnega in učnega gradiva, organizirali

kulturne in druge splošno koristne akcije pri katerih sodelujejo učenci, pripravljali in vodili tekmovanja, ki jih organizira zavod in opravljali druge naloge določene z Letnim delovnim načrtom.

Vsak učitelj je na začetku šolskega leta pripravil letni in mesečni individualni učni načrt za vsakega učenca posebej v katerem je določil učno snov (tehnika, etude, skladbe), ki jo bo učenec v teku šolskega leta predelal. Učenci so se udeleževali šolskih in izven šolskih nastopov po svojih zmožnostih. Individualne učne načrte je pregledal in potrdil ravnatelj.

2.3 Druga dejavnost in projekti

ŠTEVILO UČENCEV NA POSAMEZNIH ODDELKIH SEPTEMBRA 2015

Število učencev je določeno s sistemizacijo, ki nam jo odobri Ministrstvo za izobraževanje znanost in šport.

Naša šola lahko v šolskem letu 2015/16 oblikuje največ 29,69 oddelka.

ODDELKI, OBLIKOVANI PO SORODNIH PREDMETNIH PODROČJIH:

- klavir,
- godala (violina, violončelo),
- pihala (oboa, flavta, klarinet, saksofon, kljunasta flavta),
- trobila (trobenta, rog, pozavna, evfonij, tuba) in tolkala,
- kitara,
- harmonika,
- petje in balet,
- predšolska glasbena vzgoja, glasbena pripravnica in nauk o glasbi,
- jazz - kot nadstandard (petje, saksofon, trobenta, klavir, kitara, kontrabas in bas kitara, bobni, jazz teorija, rhythm & reading).

GLAVNI PREDMET - INDIVIDUALNO	ŠT. UČENCEV šol. leto 2015/16
KLAVIR	112
VIOLINA	40
VIOLONČELO	11
HARMONIKA	79
TROBENTA	11
POZAVNA	10
EUFONIJ	7
TUBA	2
ROG	6
FLAVTA	55
KLJUNASTA FLAVTA	5
KLARINET	15
SAKSOFON	15
KITARA	51
TOLKALA	25
PETJE	17
SKUPAJ:	461

PRIPRAVLJALNI PROGRAMI - GLASBA	ŠTEVILO UČENCEV šol. leto 2015/16
PREDŠOLSKA GLASBENA VZGOJA	14
GLASBENA PRIPRAVNICA	28
GLASBENA PRIPRAVNICA - NADSTANDARD	10
SKUPAJ	52

PLES	ŠTEVILO UČENCEV šol. leto 2015/16
PLESNA PRIPRAVNICA 1	17
PLESNA PRIPRAVNICA 2	18
PLESNA PRIPRAVNICA 3	15
BALET 1. RAZRED	13
BALET 2. RAZRED	9
BALET 3. in 4. RAZRED - integrirano	10
BALET 5. in 6. RAZRED - integrirano	8
SKUPAJ:	90

JAZZ ODDELEK - NADSTANDARD	ŠT. UČENCEV šol. leto 2015/16
JAZZ PETJE	2
JAZZ SAKSOFON	1
JAZZ TROBENTA	1
JAZZ KLAVIR	2
JAZZ KITARA,	5
JAZZ KONTRABAS IN BAS KITARA	1
JAZZ BOBNI	2
SKUPAJ:	14

ORKESTRI IN KOMORNE SKUPINE

	ORKESTER	MENTOR	OBVEZNOST SODELOVANJA
1.	GODALNI ORKESTER, 18 članov	Simon Peter Feguš	vsi učenci violine, viole in violončela od 5. letnika naprej
2.	PIHALNI ORKESTER, 50 članov	Zmago Štebih	vsi učenci pihal, trobil in tolkal od 4. letnika naprej
3.	HARMONIKARSKI ORKESTER, 28 članov	Marjeta Babič	vsi učenci harmonike od 5. letnika naprej
4.	KITARSKI ORKESTER, 18 članov	Jasna Hrzenjak	vsi učenci kitare od 5. letnika naprej
5.	KOMORNA SKUPINA	MENTOR	
6.	PEVSKA SKUPINA (v različnih kombinacijah)	Samo Ivačič	
7.	KVARTET KLARINETOV	Rudi Toplak	
8.	DUO TROBENT	Zmago Štebih	
9.	TRIO POZAVN	Majda Kramberger	
10.	DUO VIOLIN	Simon Peter Feguš	
11.	KOMORNA SKUPINA TOLKAL	Boštjan Vavh	
12.	DUO KITAR	Tadeja Belčič Sel	
13.	DUO HARMONIK	Zvonko Cafuta	
14.	TRIO FLAVT	Eva Purkeljc	
15.	DUO FLAVT	Sara Praper	
16.	KLAVIRSKI DUO	vsi učitelji klavirja	
17.	DUO SAKSOFONOV	Nina Rogina	
18.	TRIO KITAR, KVARTET KITAR	Jasna Hrzenjak	
19.	TRIO KITAR	Stane Hebar	
20.	COMBO ZASEDBE (jazz oddelek)	Boris Majcen	

Redovalne in pedagoške konferenče so oblika pedagoškega procesa na šoli, na katerih se poleg ugotavljanja dosežene stopnje znanja učencev in usklajevanja ocen obravnava še druga pedagoška problematika,

analizirajo se dosežki in učno vzgojni rezultati, načrtuje se delo z učenci, oblikujejo se programi vzgojno-izobraževalnega procesa in javnih nastopov. V letu 2015 smo jih izvedli v naslednjih terminih:

št.	TERMIN	TIP KONFERENCE
1.	ponedeljek, 12. januar 2015	pedagoška
2.	ponedeljek, 2. februar 2015	redovalna in pedagoška
3.	ponedeljek, 9. marec 2015	pedagoška
4.	ponedeljek, 13. april 2015	pedagoška
5.	ponedeljek, 11. maj 2015	pedagoška
6.	ponedeljek, 8. junij 2015	pedagoška
7.	četrtek, 18. junij 2015	redovalna in pedagoška
8.	petek, 26. junij 2015	pedagoška
9.	petek, 3. julij 2015	pedagoška (zaključna)
10.	ponedeljek, 24. avgust 2015	pedagoška (uvodna)
11.	ponedeljek, 21. september 2015	pedagoška
12.	ponedeljek, 12. oktober 2015	pedagoška
13.	ponedeljek, 9. november 2015	pedagoška
14.	ponedeljek, 14. december 2015	pedagoška

RODITELJSKI SESTANKI

Roditeljske sestanke so učitelji izvajali neposredno po nastopih učenca. Starši so smeli prisostvovati tudi pri individualnem pouku svojega otroka. Učitelji so bili na razpolago za govorilne ure najmanj enkrat mesečno. Skupni roditeljski sestanek vseh staršev je bil v četrtek, 24. septembra 2015.

IZOBRAŽEVANJE STROKOVNIH DELAVCEV

Glede na težko finančno situacijo je šola v letu 2015 vsakemu zaposlenemu omogočila udeležbo na (povprečno) enem seminarju. Seminarji so potekali praviloma ob vikendih in dela prostih dnevih. V primerih, ko je seminar potekal ob dnevih pouka so učitelji odpadli pouk nadomestili.

UDELEŽBA ZAPOSLENIH NA SEMINARJIH, ŠTUDIJSKIH IN PROJEKTNIH SKUPINAH:

SEMINAR	LOKACIJA	TERMIN	UDELEŽENEC, -KA
seminar »Plače, nadomestila plač, povračila stroškov, drugi prejemki, ter prispevki in davki v luči novih predpisov v letu 2015«	podjetje Aktuar Radovljica, izvedba v hotelu Piramida v Mariboru	21. januar 2015 v Mariboru	pomočnica ravnateljice Helena Bezjak, računovodkinja Irena Horvat
seminar »Volitve in delo svetov, postopek imenovanja »	podjetje Aktuar Radovljica, izvedba v hotelu Piramida v Mariboru	27. januar 2015 v Mariboru	predsednik sveta zavoda Zmago Štebih
koncert in seminar za harmoniko v izvedbi Bouta Zagoranskega	KGB Maribor	11., 12. in 13. januar 2015	učiteljica harmonike Jasmina Rihtarič
seminar za flavto, predavatelj Karl Heinz Schütz	GŠ Domžale	20. do 22. marec 2015	učiteljici flavte Doroteja Feguš in Katja Drevenšek
seminar »Delavnica klasične glasbe v povezavi z jazz glasbo za učitelje na glasbenih šolah«	dvorana šole	21. marec 2015	vsi pedagoški delavci
27. skupščina ZSGŠ in podelitev nagrad Franca	GŠ Cerknica	1. april 2015	ravnatelj Štefan Petek

Gerbiča			
seminar »Prijava podatkov Z e-M-4, po ZPIZ – 2 in Z MEPIZ - 1	podjetje Aktuar Radovljica, izvedba v hotelu Piramida v Mariboru	14. april 2015	računovodkinja Irena Horvat
Mojstrski tečaj za trobila »Trobilni teden«	Konservatorij za glasbo in balet Maribor	21., 22. in 23. april 2015	učitelji trobil Helena Bezjak, Zmago Štebih in Majda Kramberger
seminar za baletne plesalce in korepetitorje	Konservatorij za glasbo in balet Ljubljana	8. do 10. maj 2015	učiteljica klavirja Brigita Luteršmit
Mednarodna poletna glasbena akademija v organizaciji društva Arsana	GŠ Karol Pahor Ptuj	24. do 30. julij 2015	učitelj Mladen Delin
izobraževanje za uporabo KPIS	MIZŠ Ljubljana	9. september 2015	ravnatelj Štefan Petek, računovodkinja Irena Horvat, pom. ravnatelja Helena Bezjak
28. skupščina ZSGŠ	GŠ Slovenska Bistrica	13. in 14. oktober 2015	ravnatelj Štefan Petek
izobraževanje za REA metodo	Konservatorij za glasbo in balet Maribor	12. in 21. oktober 2015	učiteljica Jasmina Rihtarič
1. sestanek študijske skupine za klavir	GŠ Laško	21. oktober 2015	učiteljice klavirja Tanja Kozar Stošič, Eva Štraus, Brigita Luteršmit
izobraževanje za skrbnike načrta integritete	Ministrstvo za kulturo v Ljubljani	3. november 2015	pomočnica ravnatelja Helena Bezjak
1. sestanek študijske skupine za trobila	Konservatorij za glasbo in balet Maribor	6. november 2015	učiteljici trobil Majda Kramberger in Helena Bezjak
XXIV. strokovno srečanje ravnateljic in ravnateljev osnovnega šolstva	Grand hotel Bernardin Portorož	9. in 10. november 2015	ravnatelj Štefan Petek
1. sestanek študijske skupine za saksofon	Konservatorij za glasbo in balet v Ljubljani	22. november 2015	učiteljica saksofona Nina Rogina
»Priprava računovodskih izkazov in davčnega obračuna v javnem sektorju za leto 2015«	Maribor	27. november 2015	računovodkinja Irena Horvat
seminar za jazz vokaliste Lela Kaplowitz	dvorana GŠ Ptuj	28. november 2015	učitelji Samo Ivačič, Robert Ožinger, Stane Hebar in ravnatelj Štefan Petek
Seminar na temo »Urejanje delovnih razmerij ter kadrovskih poslov«	hotel Piramida v Mariboru	1. december 2015	poslovna sekretarka Brigita Cafuta in pomočnica ravnatelja Helena Bezjak
strokovni posvet »Interventni ukrepi 2016-2017 in sistemske rešitve statusa ravnatelja«	KGB Ljubljana	2. december 2015	ravnatelj Štefan Petek
seminar jazz saksofonista Dona Menza	dvorana šole	27. september 2015	ravnatelj Štefan Petek, vsi učenci oddelka za jazz, vsi učitelji oddelka za jazz, učiteljica saksofona Nina Rogina

IZPOSOJA INSTRUMENTOV

Na naši šoli so si učenci lahko izposodili glasbene instrumente, ki so namenjeni predvsem učencem v prvih letih šolanja. Mesečna izposojnina je po sklepu sveta zavoda z dne, 02. 07. 2007 znašala 10 €. Šola po potrebi posoja instrumente in glasbeno opremo osnovnim šolam in drugim zavodom in društvom v ptujski regiji.

SODELOVANJE Z OKOLJEM

Glasbena šola Karol Pahor Ptuj je v letu 2015 sodelovala s številnimi izobraževalnimi ustanovami, javnimi zavodi, kulturno umetniškimi društvi, delovnimi organizacijami v ožjem in širšem okolju. Sodelovanje z okoljem je v poročilu natančneje opredeljeno v drugih odstavkih.

PRODUKCIJE, KONCERTI, GOSTOVANJA, TEKMOVANJA IN DRUGI NASTOPI:

Učenec so nastopali na javnih in razrednih nastopih, ki jih je organizirala šola v skladu z izobraževalnim programom.

Nastopi so skozi vse leto enakomerno porazdeljeni tako, da ohranjajo intenzivnost izvajalskih sposobnosti učencev in učiteljev.

RAZREDNI NASTOPI PO ODDELKIH V KOLEDARSKEM LETU 2015:

ODDELEK	TERMINI NASTOPOV
Pihala	20. 1., 23. 1., 10. 3., 24. 3., 25. 3., 29. 5., 3. 6., 12. 6.,
Trobila in tolkala	26. 2., 17. 3., 4. 5.,
Harmonika	30. 1., 13. 2., 10. 3., 19. 3., 10. 4.,
Kitara	11. 2., 4. 6., 10. 6., 13. 6., 11. 2.,
Godala	23. 1., 9. 2., 6. 3., 23. 3., 14. 5., 25. 5.,
Klavir	21. 1., 12. 2., 6. 3., 27. 3., 29. 3., 27. 5., 28. 5., 18. 6.,
Petje	28. 2., 27. 3.,
Predšolska glasbena vzgoja in glasbena pripravnica	18. 5.

SKUPNI JAVNI NASTOPI V LETU 2015

Skupni javni nastopi naših učencev so potekali ob četrtkih v dvorani šole ob 19:00: 15. januarja, 5. februarja, 12. marca, 16. aprila, 22. aprila (javni nastop orkestrov), 12. novembra, 3. decembra in 10. decembra 2015.

V Gledališču Ptuj so učenci oddelka za balet pod vodstvom učiteljice baleta Alenke Kostrevec izvedli Letni baletni nastop. Zaradi velikega povpraševanja je bil nastop izveden tri-krat in sicer 15., 16. in 17. januarja 2015. Nastopili so vsi učenci oddelka za balet.

PREDSTAVITVE IZOBRAŽEVALNIH PROGRAMOV

- V mesecu aprilu smo v organizaciji in pod vodstvom učiteljice Jasmine Rihtarič dvanajstkrat izvedli otroško predstavo »Zgodba o hiši glasbe«. Ogleдали so si jo otroci vrtca Ptuj.
- V sredo, 16. aprila 2015 je v dvorani šole pod vodstvom Jasmine Rihtarič potekala predstavitev instrumentov za učence glasbene pripravnice in predšolske glasbene vzgoje.
- 18. maja 2015 je bil v dvorani šole izveden »Javni nastop učencev PGV, GP in NOG 1. A« in predstavitev instrumentov.
- V aprilu in maju 2015 smo pod vodstvom Jasmine Rihtarič izvedli dvanajst »Predstavitev instrumentov«. Gostovali smo na OŠ Gorišnica, OŠ Dornava, OŠ Cirkulane - Zavrč, OŠ Hajdina, OŠ Majšperk OŠ Žetale in OŠ Ljudski Vrt.

KONCERTI NA ŠOLI

- 23. 2. 2015 je bil v dvorani šole nastop tekmovalcev in učencev, ki se pripravljajo za sprejemni preizkus na KGB Maribor v sodelovanju z ZGŠ sv. Petra in Pavla.
- Učitelji glasbene šole so 9. aprila 2015 v koncertni dvorani šole tradicionalno izvedli že 11. KONCERT UČITELJEV. Nastopili so Marjeta Urbanič Rudolf, Eva Štraus, Nina Rogina, Tom

Hajšek, Antonio Hojsak, Katja Drevenšek, Tadeja Belčič –Sel, Amadeja Turnšek, Brigita Luteršmit, Majda Kramberger, Helena Bezjak, Zmago Štebih, Boris Majcen, Štefan Petek, Luka Herman Gaiser, Stane Hebar, Bojan Krhlanko, Samo Ivačič in Simon Peter Feguš.

- 10. aprila 2015 sta v dvorani šole izvedli recital ob zaključku šolanja na Konservatoriju za glasbo in balet v Mariboru dijakinji Nastja Sinovec – klavir in Eva Hrstar – petje.
- V nedeljo, 12. aprila 2015, je v dvorani šole izvedel sakralni koncert zbor »Art Voices« GŠ Grosuplje.
- Mladinski pihalni orkester pod vodstvom Zmaga Štebiha je 13. 5. 2015 izvedel samostojni koncert v Mestnem Gledališču Ptuj. Kot solisti so nastopili vokalisti Lara Petek, Urška Dajčman, Barbara Vauda in Igor Brkič, ter pozavnistka Manja Hliš.
- 25. maja 2015 je bil v CID-u koncert učiteljev jazz aktiva z gostjo. Nastopili so: Samo Ivačič – vokal, Boris Majcen – trobenta, Gregor Zver – saksofon, Robert Ožinger – klavir, Stane Hebar – kitara, Luka Gaiser – kontrabas, Bojan Krhlanko – bobni.

GOSTOVANJA IN SPREJEMI

- Mestna občina Ptuj, Osnovna šola Breg in Zavod za šport Ptuj so pripravili slovesnost ob dnevu mlade ustvarjalnosti za najuspešnejše učence, glasbenike in športnike osnovnih šol Mestne občine Ptuj. Podelitev priznanj najuspešnejšim osnovnošolcem je bila v četrtek, 18. 6. 2015 ob 13:00 v telovadnici OŠ Breg. Na podlagi pravilnika Mestne občine Ptuj o podeljevanju priznanj osnovnošolcem, učencem glasbenih šol, dijakom in študentom je bil za najuspešnejšega učenca ptujskih glasbenih šol izbran učenec klavirja Anej Podgorelec.
- V »Kristalni dvorani« v Rogaški Slatini je 7. februarja 2015 potekala dobrodelna revija glasbenih šol v organizaciji GŠ Rogaška Slatina, Lions kluba Ljubljana in Lions kluba Rogaška Slatina imenovana »Otroci otrokom«. Našo šolo so zastopali: Mladinski pihalni orkester in flavtistki Tjaša Pauko, ter Maša Majcen.
- V dvorani šole je bil 23. 2. 2015 izveden nastop tekmovalcev in učencev, ki se pripravljajo za sprejemni preizkus na KGB Maribor v sodelovanju z ZGŠ v samostanu sv. Petra in Pavla Ptuj. Nastopili so Ronja Jakomini – saksofon, Manja Hliš - evfonij, Sergej Rojht – evfonij, Maša Majcen – flavta in Tjaša Pauko – flavta.

UDELEŽBA UČENCEV NA TEKMOVANJIH, REVIJAH IN FESTIVALIH

TEKMOVANJE	UDELEŽENEC	KATEG.	DISCIPLINA	DOSEŽEK	MENTOR	KOREPET.
4. MEDNARODNO TEKMOVANJE ZA PIANISTE »IVAN RIJAVEC«, januar 2015	ANEJ PODGORELEC	MLADI PIANISTI	KLAVIR	96 točk, 1. NAGRADA	MARJAN PAČI	/
REVIJA MLADIH GLASBENIKOV »OTROCI OTROKOM« V KRISTALNI DVORANI V ROGAŠKI SLATINI, februar 2015	MLADINSKI PIHALNI ORKESTER	/	MLADINSKI PIHALNI ORKESTER	ni tekmovalnega značaja	ZMAGO ŠTEBIH	/
	TJAŠA PAUKO	/	FLAVTA	ni tekmovalnega značaja	DOROTEJA FEGUŠ	MARJAN PAČI
	MAŠA MAJCCEN	/	FLAVTA	ni tekmovalnega značaja	EVA PURKELJC	MARJAN PAČI
REGIJSKO TEKMOVANJE ŠTAJERSKE IN POMURJA, februar 2015	MATIJA FRIEDL	I. A	VIOLINA	ZLATO PRIZNANJE, 90,33	SIMON PETER FEGUŠ	MARJAN PAČI
44. TEKMOVANJE MLADIH GLASBENIKOV REPUBLIKE SLOVENIJE, POSTOJNA, marec 2015	MATIJA FRIEDL	I. A	VIOLINA	88,33 točk, BRONASTA PLAKETA	SIMON PETER FEGUŠ	MARJAN PAČI
MEDNARODNO	MAŠA	JUNIOR B	FLAVTA	96,4 točk,	EVA	/

TEKMOVANJE DAVORIN JENKO BEOGRAD, marec 2015	MAJCEN			I. NAGRADA	PURKELJC	
»MEĐUNARODNO NATJECANJE PUHAČA WOODWIND & BRASS« v VARAŽDINU marec 2015	MANJA HLIŠ	B	EUFONIJ	1. mesto, I. NAGRADA, 100 točk, kot zmagovalka discipline prejela instrument - EUFONIJ	HELENA BEZJAK	TOM HAJŠEK
	MAŠA MAJCEN	B	FLAVTA	1. mesto I. NAGRADA 97,67 točk, kot zmagovalka discipline prejela instrument - FLAVTO	EVA PURKELJC	MARJAN PAČI
	RONJA JAKOMINI	B	SAKSOFON	I. NAGRADA, 95 točk	NINA ROGINA	TOM HAJŠEK
»XII. TAKMIČENJE DRVENIH DUVAČA« - POŽAREVAC, april 2015	RONJA JAKOMINI	I.	SAKSOFON	1. mesto, I. NAGRADA, 99 točk	NINA ROGINA	/
TEKMOVANJE »SVIREL« GRAD ŠTANJEL, april 2015	MANJA HLIŠ	C	EUFONIJ	94 točk, SREBRNA PLAKETA	HELENA BEZJAK	TOM HAJŠEK
»MEĐUNARODNO NATJECANJE PIJANISTA MEMORIJAL JURICA MURAI« V VARAŽDINU, april 2015	ANEJ PODGORELEC	C	KLAVIR	II. NAGRADA, 93, 33 točk	MARJAN PAČI	/
8. SREČANJE HARMONIKARSKIH ORKESTROV SLOVENIJE, april 2015	HARMONIKARSKI ORKESTER	/	HARMONI- KARSKI ORKESTER	ni tekmovalnega značaja	MARJETA BABIČ	/
INTERNET MUSIC COMPETITION 2015	MANJA HLIŠ	I.	EUFONIJ	96 TOČK, I. NAGRADA, ZMAGOVALKA discipline EUFONIJ »Masters Final« in 5. mesto med zmagovalci »MASTERS FINAL«	HELENA BEZJAK	TOM HAJŠEK
	BRINA KOLARIČ	V.		85 TOČK, II. NAGRADA	EVA ŠTRAUS	/
	NATAŠA ŽITNIK	V.		86 TOČK, II. NAGRADA	MARJAN PAČI	/
	ANEJ PODGORELEC	VII		88,33 TOČK, II. NAGRADA	MARJAN PAČI	/
	LARA SAKELŠEK	VII.		72 TOČK, III. NAGRADA	MARJAN PAČI	/
	MATIJA ŽITNIK	IX.		85 TOČK, II. NAGRADA	MARJAN PAČI	/

	MATIJA FRIEDL	V.	VIOLINA	76 TOČK, III. NAGRADA	SIMON PETER FEGUŠ	MARJAN PAČI
2. PANONSKI FESTIVAL PIANISTOV, marec 2015	ANEJ PODGORELEC	E	KLAVIR	8,88, ZLATA NAGRADA in NAGRADA OBČINSTVA	MARJAN PAČI	/
	SAKELŠEK LARA	E	KLAVIR	6,00 točk, SREBRNA NAGRADA	MARJAN PAČI	/
11. MEDNARODNO SREČANJE HARMONIKARJEV 15. – 16. maj 2015 V BELTINCIH	URŠKA HORVAT	KATEG. C	HARMONIK A	77, 67 točk, III. NAGRADA	AMADEJA TURNŠEK	/
3. MEDNARODNO TEKMOVANJE ZA PIHALNE INSTRUMENTE »EMONA«, november 2015	RONJA JAKOMINI	2.	SAKSOFON	95,78 točk, ZLATA PLAKETA, 9. mesto	NINA ROGINA	TOM HAJŠEK

Učenci, njihovi mentorji in korepetitorji so v letu 2015 usvojili 4 BRONASTE, 7 SREBRNIH in 10 ZLATIH PLAKET, skupaj 21 plaket.

Aktiv učiteljev klavirja je v letu 2015 organiziral šolska klavirska tekmovanja:

- v sredo, 22. januarja 2015 za učence 5. razreda klavirja,
- v četrtek, 23. aprila 2015 za učence 2. razreda klavirja,
- v sredo, 13. maja 2015 za učence 6., 7. in 8. razreda klavirja,
- v četrtek, 11. junija 2015 za učence 1. razreda klavirja.

Učni uspeh v šolskem letu 2014/2015

individualni pouk	št. vpisanih	osip	niso izdelali (iz zdravstvenih ali drugih razlogov, zaradi prepisa v drugi program...)	izdelali	izdelali v %
KLAVIR	120	8	2	110	92 %
VIOLINA	41	/	/	41	100 %
VIOLONČELO	11	/	/	11	100 %
HARMONIKA	81	2	/	79	98 %
TROBENTA	13	2	/	11	85 %
POZAVNA	9	1	/	8	89 %
DRUGA KONIČNA TROBILA	9	2	/	7	78 %
ROG	4	/	/	4	100 %
FLAVTA	56	4	/	52	93 %
KLJUNASTA FLAVTA	5	/	1	4	80 %
KLARINET	17	2	/	15	88 %
SAKSOFON	16	/	4	12	75 %
KITARA	56	4	/	52	93 %
TOLKALA	28	2	/	26	93 %
PETJE	16	/	3	13	81 %
SKUPAJ	482	27	10	445	92 %

skupinski. pouk	število vpisanih	osip	niso izdelali (iz zdravstvenih ali drugih razlogov, zaradi prepisa v drugi program...)	izdelali	izdelali v %
PREDŠOLSKA GLASBENA VZGOJA	9	1	/	8	88 %
GLASBENA PRIPRAVNICA	19	/	/	19	100 %
GLASBENA PRIPRAVNICA nadstandard	13	3	/	10	76 %
NAUK O GLASBI	368	22	/	346	94 %
PLESNA PRIPRAVNICA I	19	3	/	16	84 %
PLESNA PRIPRAVNICA II	19	3	/	16	84 %
PLESNA PRIPRAVNICA III	16	1	/	15	94 %
BALET 1. r	12	3	1	8	66 %
BALET 2. r	9	3	1	5	55 %
BALET 3 in 4. r	15	1	/	14	93 %
BALET 5. in 6. r	12	2	1	9	75 %
SKUPAJ	511	42	3	466	91 %

Zaradi izpisov nobeden izmed učiteljev ni ostal brez polne delovne obveze, kajti v tajništvu se vodi čakalna lista s katere se vpišejo nadomestni učenci.

Na Konservatorija za glasbo in balet v Mariboru in Ljubljani so se vpisali:

- Staš Planinšek - tolkala,
- Jakob Štefan Štrucl - tolkala,
- Tjaša Pauko - flavta,
- Miha Vidovič - trobenta,
- Sergej Rojht - evfonij,
- Jan Zver - klarinet,
- Ina Krajnc - klavir.

PRILOŽNOSTNI NASTOPI PO MESECIH februar 2015

	PRIREDITEV	ZASEDBA
1.	»Kulturni maraton« na OŠ Markovci	Niko Orovič, Urška Horvat, Lea Roškar – harmonika, Maja Čuš – violina, Anže Hameršak – harmonika, Maja Žnidarič, Ana Vrtačnik, Maja Gošnjak – flavta, Eva Kuhar, Matija Vugrinec – kitara, Eva Ertl - kitara, Rebeka in Ajda Mikša – klavir, Manja Slanič – flavta, Kaja Kristovič, Lara Roškar – klavir, Marsel Horvat – saksofon, Lucija Janžekovič – klavir, Lea Krajnčič, Primož Vincek – trobenta
2.	Občinska prireditev ob kulturnem dnevu v Dominikanskem samostanu	učenke 4., 5., in 6. razreda baleta; Janja Orovič, Sabina Tepuš, Zala Vogrinec, Zarja Škrjanec, Kaja Čelan in Alja Rozman.
3.	proslava ob Prešernovem dnevu	učenki baleta Vanessa Prelog in Maja Zelenik
4.	literarni večer ob Slovenskem kulturnem prazniku v Dornavi	Ina Krajnc – klavir
5.	dobrodelna revija »Otroci otrokom« v Rogaški Slatini	Mladinski pihalni orkester, Maša Majcen – flavta, Tjaša Pauko – flavta
6.	proslava ob kulturnem prazniku na OŠ Kidričevo	Dorotea Korpič – saksofon

7.	predstava »Čarobna prodajalna lutk« na OŠ Gorišnica	baletni oddelek
8.	nastop ob kulturnem prazniku na OŠ Sela	Eva Vidovič Malek - harmonika
9.	proslava ob kulturnem prazniku - Prešernov dan v Domu upokojujencev Kidričevo	Dorotea Korpič - saksofon
10.	predstava »Čarobna prodajalna lutk« na OŠ Podlehnik	baletni oddelek
11.	koncert »Društva delovnih invalidov« v Spuhlji	Larisa in Angel Patrik Mlinarič - harmonika
12.	pustno rajanje na OŠ Mladika	učenki baleta Zala Vučak in Lana Plajnšek
13.	nastop pred Mestno hišo v okviru Kurentovanja Ptuj	duo harmonik: Marin Enej in Simon Žnider, harmonikarski orkester.
14.	nastop na »Ptujski tržnici« v okviru Kurentovanja Ptuj	duo harmonik: Marin Enej in Simon Žnider, harmonikarski orkester.
15.	nastop za učence na OŠ Sela	Gašper Šoštarič - harmonika
16.	občni zbor PD Hajdina	Zala Cepek – klavir, Iztok Cepek in Blaž Cepek – harmonika.
17.	nastop tekmovalcev GŠ Karol Pahor in ZGS v samostanu sv. Petra in Pavla Ptuj	Ronja Jakomini – saksofon, Manja Hliš, evfonij, Maša Majcen – flavta, Sergej Rojht – evfonij, Tjaša Pauko – flavta

marec 2015

	PRIREDITEV	ZASEDBA
1.	»Čarobna prodajalna lutk« na OŠ Grajena	baletni oddelek
2.	otvoritev razstave v »Miheličevi galeriji«	Eva Kuhar, Doroteja Potrč, Marko Čeh, Gašper Bračič - kitara
3.	»Čarobna prodajalna lutk« na OŠ Ljudski Vrt	baletni oddelek
4.	zbor članov »Društva vojnih invalidov«	trio harmonik: Mojca Kosajnc, Uroš Kosajnc, Jure Bračko, Uroš Kosajnc – harmonika
5.	skupščina Združenje Sever, nastop za policijske veterane	Enej Marin in Simon Žnider – duo harmonik
6.	nastop za upokojence v restavraciji Pan v Kidričevem	Živa Gabrovec - saksofon
7.	nastop na občnem zboru v Spuhlji	Maša Žnidarič - flavta
8.	nastop ob rezu vinske trte v Juršincih	Sandra Kumer - harmonika
9.	proslava ob materinskem dnevu v Dornavi	Anej Šilak - harmonika
10.	nastop za materinski dan na OŠ Lovrenc	Tibor Novak - harmonika
11.	nastop za PGD Hajdoše	Lovro Mirković Zver - harmonika
12.	proslava ob materinskem dnevu na OŠ Vitomarci	Tristan Berlak - kitara
13.	»Materinski dan« v KD Sela	Gaj Železnik - klavir
14.	mednarodno tekmovanje v »Woodwind & Brass« v Varaždinu	Manja Hliš – evfonij
15.	»Materinski dan« v Domu upokojujencev Kidričevo	Živa Gabrovec - saksofon
16.	nastop za materinski dan v gasilskem domu Hajdoše	Vita Belič in Lucija Dimovski Ivanuš – flavta, Lovro Mirković Zver – harmonika
17.	proslava za materinski dan na OŠ Cirkulane	Rebeka Štumberger - kitara
18.	nastop ob materinskem dnevu v Skorbi	Eva Rihtarič in Lina Malinger – flavta, Lovro Mirković Zver – harmonika
19.	»Dan za spremembe« v Cirkovcah	Lara Perkovič - flavta

20.	nastop za materinski dan v Dražencih	Iztok in Blaž Cebek – harmonika, Alen Kostanjevec – harmonika
21.	nastop za materinski dan v Borovcih	Nejc Šegula - harmonika
22.	nastop ob materinskem dnevu na OŠ Žetale	Jan Furman - harmonika
23.	nastop za materinski dan v Gasilskem domu Ptuj	Edita Peklar - saksofon
24.	nastop na razstavi pisank v »Minoritskem samostanu«	Samanta Pignar – flavta Gaj Železnik - klavir

april 2015

	PRIREDITEV	ZASEDBA
1.	nastop za upokoјence v »Domu krajanov Turnišče«	Miha Pišek - harmonika
2.	tekmovanje »Svirek« na gradu Štanjel	Manja Hliš - evfonij
3.	priveditev »Ohranimo čebele na OŠ Olge Meglič	Nina Janžekovič, Naja Fridl, Lucija Dimovski Ivanuš –flavta.
4.	priveditev za starejše občane v športnem parku Spuhlja	Luka Čeh - harmonika
5.	nastop za upokoјence v »Domu krajanov Ptuj«	Jure Gojkovič, Miha Pišek – harmonika.
6.	solistični nastop na Koncertu komornih skupin in trobilnega ansambla Konservatorija Maribor	Manja Hliš - evfonij
7.	srečanje sponzorjev kurentovanja v klubu Gemina v hotelu Primus	Eva Kuhar, Doroteja Potrč, Marko Čeh, Gašper Bračič – kvartet kitar

maj 2015

	PRIREDITEV	ZASEDBA
1.	nastop za prvošolce na OŠ Gorišnica	Ana Marija Kolarič - harmonika
2.	nastop na dvorišču Dominikanskega samostana	Ronja Jakomini, Eva Vogrinec – duo saksofonov, Nika Caf – kitara, Natalija Tumpej – petje, komorna skupina harmonik
3.	nastop na "Paradi učenja"na Mestnem trgu	Nejc Rijavec – kljunasta flavta, Lenja Plajnšek – violina, Petra Čačič – harmonika, Nika Fanika Čuš – klavir, Jan Zver- klarinet, Mladinski pihalni orkester
4.	nastop učencev Glasbene šole Karol Pahor Ptuj v cerkvi svete Katarine Cirkulane	Katarina Golc – violina, Iva Vidovič – violina, Kajetan Kelnerič – violončelo, Rebeka Štumberger – kitara, Tomaž Kelnerič – violončelo, Mateja Golc – violončelo, Eva Ertl – kitara, Maja Lucija Tomanič – violončelo, Eva Ertl – kitara
5.	nastop na Dobrotah slovenskih kmetij	Naja Fridl, Lucija Dimovski Ivanuš, Nina Janžekovič – flavta
6.	nastop pevskega zbora Ruda Sever Gorišnica	Brina Kolarič - klavir
7.	občinski praznik Občine Destrnik	Urška Dajčman - petje
8.	zaključni koncert pevskih zborov OŠ Olga Meglič	kitarski orkester in kvartet kitar
9.	nastop na krajevem prazniku v Podgorcih	Martin Frajnkovič, Matic Majcen - trobenta

10.	proslava ob slavnostnem dvigu evropske zastave	mladinski pihalni orkester
-----	--	----------------------------

junij 2015

	PRIREDITEV	ZASEDBA
1.	literarni večer na OŠ Mladika	Martin Frajnkovič - trobenta
2.	nastop na likovni razstavi CSD	Vita Belić - flavta
3.	promocijski nastop trobil na OŠ Kidričevo	Matic Majcen - trobenta
4.	nastop na valeti na OŠ Dornava	Ina Krajnc - klavir
5.	srečanje ostarelih občanov v Majšperku	Maša Majcen - flavta
6.	razredni nastop ob zaključku šolskega leta	Rok Jovanović - harmonika
7.	nastop za starše na OŠ Markovci	Eva Ertl - kitara
8.	občinski praznik Občine Dornava	Ina Krajnc - klavir
9.	nastop na slovesnosti Arhiva Ptuj	Petra Kavaš, Primož Vidovič, Natalija Tumpej,
10.	zaključni nastop pevskega oddelka v CID-u Ptuj	pevski oddelek
11.	letni nastop pevskega zbora na OŠ Kidričevo	Luka Gašparič – klavir, Živa Gabrovec - saksofon
12.	nastop na prireditvi za starše na OŠ Grajena	Katarina Šimonič – rog, Vita Voda – violina, Gašper Plavec – harmonika.
13.	nastop za starše na OŠ Ljudski Vrt	Hana Kozel - violina
14.	razredni nastop ob koncu šolskega leta na OŠ Ljudski Vrt	Lenja Plajnšek - violina
15.	nastop ob zaključku šolskega leta na OŠ Hajdina	Ana Marija Kancler - violina
16.	koncert ob 160 obletnici PO Ptuj na mestni tržnici	Manja Hliš - evfonij
17.	Tek partnerskih mest, nastop pred Mestno hišo	Aleš Cvetko - harmonika

julij 2015

	PRIREDITEV	ZASEDBA
1.	nastop na podelitvi spričeval v Dominikanskem samostanu Ptuj	Anej Podgorelec - klavir
2.	Arsanine glasbene pravljice v Muzikafe –ju - GODALA	Lenja Plajnšek - violina
3.	Arsanine glasbene pravljice v Muzikafe –ju - TROBILA	Marko Lenart – rog, Matic Majcen – trobenta, Vid Gojkovič – pozavna, Sergej Rojht – evfonij.
4.	Arsanine glasbene pravljice v dvorani šole - KLAVIR	Gaj Železnik, Gaja Železnik, Žan Cvetko, Ajša Cvetko
5.	Arsanine glasbene pravljice v dvorani šole - TOLKALA	Domen Vidovič
6.	Arsanine glasbene pravljice v Muzikafe –ju - PIHALA	Eva Vogrinec - saksofon, David Vuk – klarinet.
7.	Arsanine glasbene pravljice v Muzikafe –ju - KITARA	Domen Škafar, Gašper Bračič - kitara
8.	Arsanine glasbene pravljice v Muzikafe –ju - BALET	Nuša Korez, Alja Rozman, Zala Vogrinec

september 2015

	PRIREDITEV	ZASEDBA
1.	razstava Ane Krajnc v gostišču Ribič	Maša Majcen, flavta
2.	otvoritev Miheličeve razstave tapiserij v Miheličevi Galeriji	Aleš Cvetko - harmonika

3.	nedeljska matineja v Dominikanskem samostanu na Ptuj	Urška Horvat - harmonika
4.	»Dnevi evropske kulture« v Minoritskem samostanu na Ptuj	Aleš Cvetko, Rene Rajh, Sara Horvat Enej Marin in Simon Žnider – duo harmonik komorna skupina harmonikarjev
5.	»Dnevi evropske kulture« na Mestnem trgu na Ptuj	Blaž Cebek - harmonika

oktober 2015

	PRIREDITEV	ZASEDBA
1.	nastop »Nekoč je bila« na OŠ Videm pri Ptuj	Žiga Stramič - harmonika
2.	sprejem prvošolčkov na OŠ Markovci	Ema Vauda - flavta
3.	obletnica Rotary kluba v Minoritskem samostanu na Ptuj	harmonikarski orkester
4.	nastop ob dnevu šole na OŠ Mladika	Pavel Čič, Grega Rojs - harmonika
5.	godovanje na OŠ Breg	Blaž Cebek - harmonika

november 2015

	PRIREDITEV	ZASEDBA
1.	prireditev posvečena spominu na umrle v prometnih nesrečah	Gaja Vuk - flavta
2.	otroci pojejo slovenske pesmi na OŠ Cirkulane - Zavrč	Gorazd Gavez - harmonika
3.	nastop solistov in harmonikarskega orkestra	Jure Petek, Gašper Plavec, Sandra Kumer, Jan Fiori Vrtič, Matjaž Prosenjak, Tilen Šimenko Golob, Enej Marin in Simon Žnider – duo harmonik, harmonikarski orkester
4.	nastop na prireditvi »Bazar« na OŠ Hajdina	Tadej Murko – trobenta Tilen Hercog – kitara Ana Marija Kancler - violina
5.	nastop za dedke in babice na OŠ Grajena	Katarina Simonič in Vita Voda – plesna točka Vita Voda – violina Gašper Plavec, Jure Petek - harmonika

december 2015

	PRIREDITEV	ZASEDBA
1.	Božični koncert na OŠ Breg	Blaž Cebek – harmonika Zala Cebek - klavir
2.	nastop na odprtju razstave v Zgodovinskem arhivu na Ptuj	Urška Horvat - harmonika
3.	prireditev ob destoletnici nove šole na OŠ Majšperk	Maša Majcen - flavta
5.	»Miklavžev nastop« v Domu krajanov Skorba	Vita Belić - flavta
6.	kulturni program za »Barbarino« v Cirkulanah	Katarina Golc in Mateja Golc – komorna igra Katarina Golc - violina
7.	»Miklavžev nastop« v gasilskem domu Slovenja vas	Vita Belić - flavta
8.	»Miklavžev nastop« v vrtcu Vijolica	Vita Belić - flavta
9.	»Miklavžev nastop« na OŠ Hajdina	Vita Belić - flavta
10.	25. Mišičevi vodnarski dnevi	Matija Friedl - violina Lenja Plajšek - violina

11.	prireditev za občane četrtne skupnosti Budina-Brstje	Iza Emeršič - kitara
12.	Božični nastop na OŠ Cirkulane Zavrč	Ema Vidovič - klavir
13.	nastop kitarskega orkestra na otvoritvi Ptujске pravljice	kitarski orkester
14.	praznični nastop na OŠ Cirkulane - Zavrč	Vita Belič - flavta
15.	božični nastop za upokojene delavce OŠ Hajdina	Neli Furman, Maša Belič - klavir
16.	božična prireditev na OŠ Markovci	Sara Jevšenak - saksofon
17.	»Božična tržnica« na OŠ Markovci	Ema Vauda - flavta
18.	nastop za upokojence na OŠ Hajdina	Ana Marija Kancler - violina
19.	Božična pravljica na Ptuju	Blaž Cepek - harmonika
20.	Božični nastop na OŠ Žetale	Ana Plajnshek - klavir
21.	Božično - novoletni koncert na OŠ Žetale	Jan Furman - harmonika
22.	Božično - novoletna proslava na OŠ Žetale	Sara Krčar - violina
23.	Nastop "Pokaži kaj znaš!" na OŠ Grajena	Vita Voda – violina, Katarina Simonič – rog, Gašper Plavec – harmonika, Jure Petek - harmonika
24.	novoletni nastop na OŠ Breg	Jure Fras - harmomika
25.	"Pokaži kaj znaš!" na OŠ Kidričevo	Jakob Šulek - harmonika
26.	Božično- novoletna proslava na OŠ Hajdina	Ana Marija Kancler - violina
27.	prireditev ob Božiču in Dnevu Samostojnosti in enotnosti na OŠ Ljudski Vrt	Sara Glatz - saksofon
28.	novoletni nastop za Radio 1	Vita Belič - flavta

V letu 2015 je bilo izvedenih 126 zunajšolskih nastopov.

EVIDENČNO ZBIRANJE PRIJAV

V skladu s šolskim koledarjem za šolsko leto 2014/15 smo v času od 7. do 24. aprila 2015 izvedli evidenčno zbiranje prijav za vpis v šolsko leto 2015/16.

RAZPIS ZA VPIS

V skladu z LDN za šolsko leto 2014/15 smo v petek, 8. maja 2015 v Štajerskem Tedniku objavili razpis za vpis v šolsko leto 2015/16. Število vpisnih mest smo uskladili s kadrovskimi in prostorskimi zmogljivostmi, pri čemer smo dali prednost vpisu bolj nadarjenih učencev ter učenju orkestralnih instrumentov.

VZDRŽEVALNA DELA

V času počitnic so bili obnovljeni parketi in prebeljene učilnice št. 2, 10, 13, 18 in 20, nameščene so bile žaluzije. V prvem nadstropju šole na Dravski ulici so bile prepleskane sanitarije. Zamenjane so bile nekatere dotrajane preproge in tekači na Dravski ulici in na Vičavi 1. Asfaltiran je bil vhod na dvorišče šole. V učilnicah št. 4 in 10 so bili montirani fiksni projektorji in platno. Opravljena so bila vzdrževalna dela električne napeljave in kurilnih naprav. 6. januarja 2015 je bil dokončno vzpostavljen video nadzor.

2.4 Kadri

Preglednica vseh zaposlenih po stopnji izobrazbe na dan 31. 12. 2015

I.	II.	III.	IV.	V.	VI.	VII.	VIII.	IX.
/	1	/	1	4	8	28	/	/

Število strokovnih delavcev v šolskih letih 2014/15 in 2015/16 po nazivu na dan 31. 12. 2015

naziv	2014/2015	2015/16
mentor	7	6

svetovalec	10	10
svetnik	3	11
Skupaj	20	27

Število redno zaposlenih administrativnih in drugih delavcev v šolskih letih 2014/15 in 2015/16 na dan 31. 12. 2015

	2014/2015	2015/2016
Strokovni delavci	36	37
Administrativni delavci	2	2
Tehnični delavci	2	2
Skupaj	40	41

Število redno zaposlenih se je spremenilo zaradi nadomeščanja delavke na porodniškem dopustu in nadomeščanja delavke, ki je v bolniškem staležu.

Preglednica 5: Število m² na učenca:

Na učenca	2014/2015	2015/2016
Vsi prostori	2,48 m ²	2,34 m ²

Ptuj, dne 03. 03. 2016

POMOČNICA RAVNATELJA
Helena Bezjak, prof.



RAVNATELJ:
Štefan Petek, mag. manag.

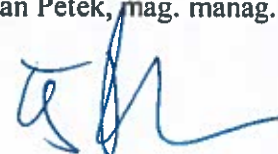

GLASBENA ŠOLA
KAROL PAHOR PTUJ
Dravska 11, 2250 Ptuj



RAČUNOVODSKO POROČILO
ZA POSLOVNO LETO 2015

PTUJ, MAREC 2016

4. RAČUNOVODSKO POROČILO	3
4.1 Računovodski izkazi in pojasnila k izkazom	4
4.2 Podatki bilance stanja na dan 31.12.2014	5
4.2.1 Pojasnila k bilanci stanja na dan 31.12.2014	6
4.2.1.1 Sredstva	7
4.2.1.2 Obveznosti do virov sredstev	11
4.3 Podatki izkaza prihodkov in odhodkov – določenih uporabnikov od 1.1. do 31.12.2014	12
4.3.1 Pojasnila k izkazu prihodkov in odhodkov	14
4.3.1.1 Izkaz prihodkov in odhodkov	14
4.3.1.2 Izkaz prihodkov in odhodkov določenih uporabnikov po vrstah dejavnosti	18
4.3.1.3 Izkaz prihodkov in odhodkov določenih uporabnikov po načelu denarnega toka	20
4.3.1.4 Izkaz računa finančnih terjatev in naložb določenih uporabnikov	24
4.3.1.5 Izkaz računa financiranja	24
4.4 Druge računovodske informacije	24
4.5 Zaključek	25

Seznam prilog k računovodskemu poročilu za leto 2015:

1. Izjava predstojnika zavoda o oceni notranjega nadzora javnih financ v letu 2015,
2. Sklepi ravnatelja zavoda za poslovno leto 2015 ,
3. Sklepi MIZŠ o obsegu financiranja dejavnosti v letu 2015,
4. Vloga Glasbene šole Karol Pahor Ptuj za rebalans proračuna države v letu 2015 za financiranje stroškov dela,
5. Usklajevanje medsebojnih terjatev in obveznosti za sredstva v upravljanju po stanju na dan 31.12.2015 z MOP,
6. IOP - Izpis odprtih postavk na dan 31.12.2015 od MIZŠ, od MOP, od MNZ in od UJP-a,
7. Sklep o popisu sredstev, terjatev in obveznosti z Navodilom o popisu od ravnatelja zavoda za leto 2015
8. Poročila inventurnih komisij o opravljenem popisu sredstev, terjatev in obveznosti in Končno poročilo vodje popisa za leto 2015
9. Zapisniki odpisne inventurne komisije o odpisanih OOS s prilogami

4. RAČUNOVODSKO POROČILO

Zavod Glasbena šola Ptuj je v skladu s Pravilnikom o sestavljanju letnih poročil za proračun proračunske uporabnike in druge osebe javnega prava in s Pravilnikom o določitvi neposrednih in posrednih uporabnikov državnega in občinskih proračunov opredeljena kot posredni proračunski uporabnik¹.

Glasbena šola Ptuj pridobiva finančna sredstva za opravljanje svojih nalog iz:

- proračuna občin ustanoviteljic,
- državnega proračuna,
- donacij in prispevkov sponzorjev,
- prodaje blaga in storitev na trgu,
- prispevka staršev za materialne stroške,
- iz drugih virov.

Pri vodenju poslovnih knjig, vrednotenju računovodskih postavk in kontroliranju se uporabljajo:

- Zakon o javnih financah²,
- Zakona o računovodstvu³,
- Pravilnik o sestavljanju letnih poročil za proračun proračunske uporabnike in druge osebe javnega prava⁴,
- Navodilo o pripravi zaključnega računa državnega in občinskega proračuna ter metodologije za pripravo poročila o doseženih ciljih in rezultatih neposrednih in posrednih uporabnikov proračuna⁵,
- Pravilnik o razčlenjevanju in merjenju prihodkov in odhodkov pravnih oseb javnega prava⁶,
- Pravilnik o načinu in rokih usklajevanja terjatev in obveznosti po 37. členu ZR⁷,
- Navodilo o načinu in stopnjah odpisa neopredmetenih dolgoročnih sredstev in opredmetenih osnovnih sredstev⁸ in
- Pravilnik o EKN za proračun, proračunske uporabnike in druge osebe javnega prava ter
- Slovenski računovodski standardi⁹.

¹ Razvidno iz registra proračunskih uporabnikov objavljenega na spletni strani Ministrstva za javno upravo URL: <http://www.ujp.gov.si/dokumenti/dokument.asp?id=127>.

² Zakon o javnih financah, Ur.l. RS, št. 79/99, 124/00, 79/01, 30/02, 56/02-ZJU, 110/02-ZDT-B, 127/06-ZJZP, 14/07-ZSPDPO, 109/08, 49/09, 38/10-ZUKN, 107/10, 11/11-UPB4, 14/13-popr., 101/13, 55/15-ZFisP.

³ Zakon o računovodstvu, Ur.l. RS št.: 23/99 in 30/02-ZJF-C, 114/16-ZUE.

⁴ Pravilnik o sestavljanju letnih poročil za proračun proračunske uporabnike in druge osebe javnega prava Ur.l. RS, št. 115/02 21/03, 134/03, 126/04, 120/07, 124/08, 58/10 (60/10 popr.), 104/10, 104/11.

⁵ Navodilo o pripravi zaključnega računa državnega in občinskega proračuna ter metodologije za pripravo poročila o doseženih ciljih in rezultatih neposrednih in posrednih uporabnikov proračuna, Ur.l. RS, št. 12/01 10/06, 8/07, 102/10.

⁶ Pravilnik o razčlenjevanju in merjenju prihodkov in odhodkov pravnih oseb javnega prava Ur.l. RS, št. 134/03, 34/04, 13/05, 114/06-ZUE, 138/06, 120/07, 112/09, 58/10, 97/12, 100/15.

⁷ Pravilnik o načinu in rokih usklajevanja terjatev in obveznosti po 37. členu ZR, Ur.l. RS, št. 117/02, 134/03, 108/13.

⁸ Navodilo o načinu in stopnjah odpisa neopredmetenih dolgoročnih sredstev in opredmetenih osnovnih sredstev, Ur.l. RS, št. 45/05, 138/06, 120/07, 48/09, 112/09, 58/10, 108/13, 100/15.

⁹ Slovenski računovodski standardi, Ur.l. RS št. 118/05, 10/06, 112/06, 90/10, 9/06, 20/06, 70/06, 75/06, 1/10, 2/12, 64/12, 94/14, 2/15-popr., 95/15, 98/15.

Vsebino letnih poročil za proračun in proračunske uporabnike določa 20. do 29. člen Zakona o računovodstvu. Vsebino, členitev in obliko sestavnih delov letnega poročila za proračun in proračunske uporabnike je predpisal minister za finance s Pravilnikom o sestavljanju letnih poročil za proračun proračunske uporabnike in druge osebe javnega prava (odslej Pravilnik o sestavljanju letnih poročil). Metodologija in postopek priprave poročila o doseženih ciljih in rezultatih posrednih uporabnikov državnega in občinskih proračunov je določena z Navodilom o pripravi zaključnega računa državnega in občinskega proračuna ter metodologije za pripravo poročila o doseženih ciljih in rezultatih neposrednih in posrednih uporabnikov proračuna (odslej Navodilo).

V skladu z veljavnimi predpisi mora letno poročilo vsebovati:

- računovodsko poročilo in
- poslovno poročilo.

Računovodsko poročilo določenega uporabnika enotnega kontnega načrta mora vsebovati:

- Bilanco stanja,
- Izkaz prihodkov in odhodkov – določenih uporabnikov ter pripadajoče preglede in pojasnila k obema računovodskima izkazoma,
- Stanje in gibanje dolgoročnih finančnih naložb in posojil,
- Stanje in gibanje neopredmetenih sredstev in opredmetenih osnovnih sredstev,
- Izkaz prihodkov in odhodkov določenih uporabnikov po načelu denarnega toka,
- Izkaz finančnih terjatev in naložb določenih uporabnikov in
- Izkaz računa financiranja določenih uporabnikov.

Obvezni sestavni del letnega poročila je tudi poslovno poročilo (4. in 27. člen Pravilnika o sestavljanju letnih poročil). Vsebino poslovnega poročila določi posredni uporabnik glede na področje na katerem deluje. Poslovno poročilo mora vsebovati poročilo o doseženih rezultatih in ciljih (62. člen ZJF). Poslovno poročilo pripravi predstojnik zavoda.

Zavod mora poročati o razkritjih k računovodskemu izkazu v skladu s 26. členom Pravilnika o sestavljanju letnih poročil.

Računovodsko poročilo je pripravljeno v skladu s Pravilnikom o sestavljanju letnih poročil za proračun proračunske uporabnike in druge osebe javnega prava. Računovodsko poročilo obsega pojasnila in razkritja v zvezi z računovodskimi izkazi. Vsi zneski v poročilu so izraženi v EUR.

4.1 Računovodski izkazi in pojasnila k izkazu

V skladu z določili 21. člena Zakona o računovodstvu in v skladu z določili splošnih Slovenskih računovodskih standardov podajamo pojasnila k Bilanci stanja na dan 31.12.2015 in k Izkazu prihodkov in odhodkov v obdobju od 01.01.2015 do 31.12.2015.

Med pojasnila sodijo tudi druge računovodske informacije. Te določa 26. člen Pravilnika o sestavljanju letnih poročil za proračun proračunske uporabnike in druge osebe javnega prava, da uporabniki enotnega kontnega načrta uvrstijo med pojasnila tudi pisne računovodske informacije, ki se nanašajo na razkrivanje podatkov, izkazanih v bilanci stanja, izkazu prihodkov in odhodkov ter njenih prilogah.

4.2 Podatki bilance stanja na dan 31.12.2015

ČLENITEV SKUPINE KONTOV	NAZIV SKUPINE KONTOV	Oznaka za AOP	ZNESEK - Tekoče leto	ZNESEK - Predhodno leto
1	2	3	4	5
	A) DOLGOROČNA SREDSTVA IN SREDSTVA V UPRAVLJANJU (001 = 002 - 003 + 004 - 005 + 006 - 007 + 008 + 009 + 010 + 011)	001	134 813	112 758
00	NEOPREDMETENA SREDSTVA IN DOLGOROČNE AKTIVNE ČASOVNE RAZMEJITVE	002	15 815	10 840
01	POPRAVEK VREDNOSTI NEOPREDMETENIH SREDSTEV	003	10 276	9 337
02	NEPREMIČNINE	004	0	0
03	POPRAVEK VREDNOSTI NEPREMIČNIN	005	0	0
04	OPREMA IN DRUGA OPREDMETENA OSNOVNA SREDSTVA	006	679315	619722
05	POPRAVEK VREDNOSTI OPREME IN DRUGIH OPREDMETENIH OSNOVNIH SREDSTEV	007	550.041	508467
06	DOLGOROČNE FINANČNE NALOŽBE	008	0	0
07	DOLGOROČNO DANA POSOJILA IN DEPOZITI	009	0	0
08	DOLGOROČNE TERJATVE IZ POSLOVANJA	010	0	0
09	TERJATVE ZA SREDSTVA DANA V UPRAVLJANJE	011	0	0
	B) KRATKOROČNA SREDSTVA; RAZEN ZALOG IN AKTIVNE ČASOVNE RAZMEJITVE (012 = 013 + 014 + 015 + 016 + 017 + 018 + 019 + 020 + 021 + 022)	012	140 527	143 465
10	DENARNA SREDSTVA V BLAGAJNI IN TAKOJ UNOVČLJIVE VREDNOSTNICE	013	173	290
11	DOBROIMETJE PRI BANKAH IN DRUGIH FINANČNIH USTANOVAH	014	19453	24776
12	KRATKOROČNE TERJATVE DO KUPCEV	015	24 205	21 999
13	DANI PREDUJMI IN VARŠČINE	016	2959	190
14	KRATKOROČNE TERJATVE DO UPORABNIKOV ENOTNEGA KONTNEGA NAČRTA	017	91 768	94 004
15	KRATKOROČNE FINANČNE NALOŽBE	018	0	0
16	KRATKOROČNE TERJATVE IZ FINANCIRANJA	019	0	0
17	DRUGE KRATKOROČNE TERJATVE	020	1909	0
18	NEPLAČANI ODHODKI	021	0	0
19	AKTIVNE ČASOVNE RAZMEJITVE	022	0	0
	C) ZALOGE (023 = 024 + 025 + 026 + 027 + 028 + 029 + 030 + 031)	023	0	0
30	OBRAČUN NABAVE MATERIALA	024	0	0
31	ZALOGE MATERIALA	025	0	0
32	ZALOGE DROBNEGA INVENTARJA IN EMBALAŽE	026	0	0
33	NEDOKONČANA PROIZVODNJA IN STORITVE	027	0	0
34	PROIZVODI	028	0	0
35	OBRAČUN NABAVE BLAGA	029	0	0
36	ZALOGE BLAGA	030	0	0
37	DRUGE ZALOGE	031	0	0
	I. AKTIVA SKUPAJ (032 = 001 + 012 + 023)	032	275 340	256 223

99	AKTIVNI KONTI IZVENBILANČNE EVIDENCE	033	0	0
	D) KRATKOROČNE OBVEZNOSTI IN PASIVNE ČASOVNE RAZMEJITVE	034	131.067	136.976
	(034 = 035 + 036 + 037 + 038 + 039 + 040 + 041 + 042 + 043)			
20	KRATKOROČNE OBVEZNOSTI ZA PREJETE PREDUJME IN VARŠČINE	035	0	0
21	KRATKOROČNE OBVEZNOSTI DO ZAPOSLENIH	036	78.779	84.491
22	KRATKOROČNE OBVEZNOSTI DO DOBAVITELJEV	037	35.482	21.937
23	DRUGE KRATKOROČNE OBVEZNOSTI IZ POSLOVANJA	038	12.836	13.780
24	KRATKOROČNE OBVEZNOSTI DO UPORABNIKOV ENOTNEGA KONTNEGA NAČRTA	039	1.134	1.065
25	KRATKOROČNE OBVEZNOSTI DO FINANCERJEV	040	0	0
26	KRATKOROČNE OBVEZNOSTI IZ FINANCIRANJA	041	0	1465
28	NEPLAČANI PRIHODKI	042	0	0
29	PASIVNE ČASOVNE RAZMEJITVE	043	2.836	14.238
	E) LASTNI VIRI IN DOLGOROČNE OBVEZNOSTI	044	144.273	119.247
	(044 = 045 + 046 + 047 + 048 + 049 + 050 + 051 + 052 - 053 + 054 + 055 + 056 + 057 + 058 - 059)			
90	SPLOŠNI SKLAD	045	0	0
91	REZERVNI SKLAD	046	0	0
92	DOLGOROČNE PASIVNE ČASOVNE RAZMEJITVE	047	0	0
93	DOLGOROČNE REZERVACIJE	048	0	0
940	SKLAD NAMENSKEGA PREMOŽENJA V JAVNIH SKLADIH	049	0	0
9410	SKLAD PREMOŽENJA V DRUGIH PRAVNIH OSEBAH JAVNEGA PRAVA, KI JE V NJIHOVI LASTI, ZA NEOPREDMETENA SREDSTVA IN OPREDMETENA OSNOVNA SREDSTVA	050	0	0
9411	SKLAD PREMOŽENJA V DRUGIH PRAVNIH OSEBAH JAVNEGA PRAVA, KI JE V NJIHOVI LASTI, ZA FINANČNE NALOŽBE	051	0	0
9412	PRESEŽEK PRIHODKOV NAD ODHODKI	052	0	0
9413	PRESEŽEK ODHODKOV NAD PRIHODKI	053	0	0
96	DOLGOROČNE FINANČNE OBVEZNOSTI	054	0	0
97	DRUGE DOLGOROČNE OBVEZNOSTI	055	0	0
980	OBVEZNOSTI ZA NEOPREDMETENA SREDSTVA IN OPREDMETENA OSNOVNA SREDSTVA	056	134.813	112907
981	OBVEZNOSTI ZA DOLGOROČNE FINANČNE NALOŽBE	057	0	0
985	PRESEŽEK PRIHODKOV NAD ODHODKI	058	9.460	6.340
986	PRESEŽEK ODHODKOV NAD PRIHODKI	059	0	0
	I. PASIVA SKUPAJ	060	275.340	256.223
	(060 = 034 + 044)			
99	PASIVNI KONTI IZVENBILANČNE EVIDENCE	061	0	0

4.2.1 Pojasnila k bilanci stanja na dan 31.12.2015

Bilanca stanja vsebuje podatke o stanju sredstev in obveznosti do njihovih virov na zadnji dan tekočega in zadnji dan predhodnega obračunskega obdobja. Bilanca stanja je sestavljena dvostransko, tako, da ima dve med seboj uravnoteženi strani. V njej mora biti na presečni dan

resnično in pošteno izkazano stanje sredstev in obveznosti do njihovih virov. Izkaz stanja nam prikazuje premoženje, s katerim javni zavod razpolaga in vire financiranja, s katerimi financira to premoženje – sredstva v upravljanju.

Prilogi k bilanci stanja sta:

- Priloga 1: Pregled stanja in gibanja neopredmetenih sredstev in opredmetenih osnovnih sredstev ter
- Priloga 2: Pregled stanja in gibanja dolgoročnih finančnih naložb in posojil.

4.2.1.1 Sredstva

Sredstva so izkazana na aktivni strani bilance stanja in so, glede na ročnost, razdeljena na naslednje postavke:

1. Dolgoročna sredstva in sredstva v upravljanju,
2. Kratkoročna sredstva, razen zalog in aktivnih časovnih razmejitev (AČR)

❖ Dolgoročna sredstva in sredstva v upravljanju

Tabela 1: Pregled dolgoročnih sredstev na dan 31.12.2015 po nabavni, odpisani in neodpisani vrednosti s stopnjo odpisanosti v EUR

Konto	Vrsta dolgoročnega sredstva	Nabavna vrednost	Popravek vrednosti	Neodpisana vrednost	Odpisanost sredstev
1	2	3	4	5	$S=4/3*100$
0031	Licence za računalniške programe	15.815	10.276	5.539	64,98 %
003	Dolgoročne premoženjske pravice	15.815	10.276	5.539	64,98 %
020	Zemljišča	0	0	0	0
021	Zgradbe	0	0	0	0
0400	Oprema – učila za izvajanje dejavnosti	435.391	341.148	94.244	78,35 %
0400	Oprema - pohištvo za opravljanje dejavnosti	34.485	30.378	4.107	88,09 %
0400	Oprema – pisarniška oprema za oprav. dej.	36.150	35.168	982	97,28 %
0400	Oprema – računalniška oprema za oprav. dej.	23.616	6.602	17.014	27,96 %
0400	Ostala oprema za opravljanje dejavnosti	17.869	4.942	12.927	27,66 %
040	Oprema	547.511	418.237	129.274	76,39 %
0410	Drobni inventar – učila za izvajanje dej.	73.650	73.650	0	100 %
0411	Drobni inventar – pisarniška oprema za opr. dej.	10.468	10.468	0	100 %
0412	Drobni inventar – računalniki za oprav. dej.	4.124	4.124	0	100 %
0413	Drobni inventar – ostali inventar za oprav. dej.	2.637	2.637	0	100 %
0419	Drobni inventar – pohištvo za opravljanje dej.	40.925	40.925	0	100 %
041	Drobni inventar	131.804	131.804	0	100 %
	Skupaj	695.130	560.317	134.813	80,61 %

Iz zgornje tabele je razvidno, da ima Glasbena šola K. Pahor Ptuj, glede na nabavno vrednost, kar visoko odpisanost sredstev v upravljanju, ter da opravlja svojo dejavnost glasbenega izobraževanja v poslovni stavbi, ki je last občine ustanoviteljice, za katero mesečno plačuje najemnino in 2x letno prispevek za stavbno zemljišče. Stroški najemnino in prispevka za stavbno zemljišče zavodu pokriva z mesečnimi dotacijami MOP in občin soustanoviteljic po deležu vpisanih učencev iz dotične občine. Vsa sredstva v upravljanju so nabavljena iz finančnih sredstev pridobljenih s prispevki staršev učencev za materialne stroške.

Tabela 1a: Stanje dolgoročnih sredstev po nabavni vrednosti po virih financiranja za leto 2015 v EUR

Konto	Vrsta dolgoročnega sredstva	Nabavna vrednost po proračunskem viru financiranja	Nabavna vrednost po ne proračunskem viru financiranja
1	2	3	4
0031	Licence za računalniške programe	0	15.815
003	Dolgoročne premoženjske pravice	0	15.815
020	Zemljišča	0	0
021	Zgradbe	0	0
0400	Oprema – učila za izvajanje dejavnosti	0	435.391
0400	Oprema - pohištvo za opravljanje dejavnosti	0	34.485
0400	Oprema – pisarniška oprema za oprav. dej.	0	36.150
0400	Oprema – računalniška oprema za oprav. dej.	0	23.616
0400	Ostala oprema za opravljanje dejavnosti	0	17.869
040	Oprema	0	547.511
0410	Drobni inventar – učila za izvajanje dej.	0	73.650
0411	Drobni inventar – pisarniška oprema za opr. dej.	0	10.468
0412	Drobni inventar – računalniki za oprav. dej.	0	4.124
0413	Drobni inventar – ostali inventar za oprav. dej.	0	2.637
0419	Drobni inventar – pohištvo za opravljanje dej.	0	40.925
041	Drobni inventar	0	131.804
	Skupaj	0	695.130

Iz tabele je razvidno, da znaša nabavna vrednost OS po proračunskem viru financiranja v znesku 692.130 EUR. Vodena so kot sredstva v upravljanju soustanoviteljice Mestne občine Ptuj za neopredmetena osnovna sredstva (NOS), za opredmetena osnovna sredstva (OOS) in drobni inventar. **Vsa sredstva v upravljanju so nabavljena iz finančnih sredstev pridobljenih s prispevki staršev učencev za materialne stroške, ker zavod kot javna glasbena šola, ni prejel namenskih investicijskih sredstev za nabavo sredstev za opravljanje svoje dejavnosti.**

Priloga računovodskega poročila je obrazec za Uskladitev medsebojnih terjatev in obveznosti za sredstva v upravljanju po stanju na dan 31.12.2015, v katerem so vsa sredstva zavoda skupaj z ugotovljenim presežkom, izkazana kot sredstva v upravljanju z dolgoročnim virom financiranja za pokrivanje obračunane amortizacije sredstev. Občina ustanoviteljica je za leto 2015 zahtevala dodatna pojasnila in priloge k obrazcu uskladitve sredstev (Nabave NOS in OOS, Obračun amortizacije, Analitična dokazila o usklajenem stanju sredstev v upravljanju in virom financiranja sredstev zavoda s predloženim obrazcem, Pojasnilo razporeditve presežka prihodkov nad odhodki iz leta 2014 in Zapisnik sveta zavoda glasbene šole o potrditvi razporeditve presežka iz leta 2014 za nabavo opreme v letu 2015).

V sled navedenega smo po nasvetu revizorke in glede na 81., 82. in še posebej glede na 83. člen Zakona o organizaciji in financiranju vzgoje in izobraževanja (ZOFVI), ki določa, da javna glasbena šola s koncesijo določi prispevek za materialne stroške osnovnega glasbenega izobraževanja, za katere ne zagotavlja sredstev lokalna skupnost, oblikovali Kalkulacijo prispevka staršev (po Sklepu ravnatelja zavoda), ki zajema, poleg materialnih stroškov, tudi predviden element stroška potrebne opreme za opravljanje dejavnosti glasbenega izobraževanja (kalkulacija in sklep ravnatelja se nahajata v prilogi računovodskega poročila). V skladu s 83. Členom ZOFVI sredstva za investicije zagotavlja ustanovitelj, kar pa ni ne predmet pogodbe o financiranju dejavnosti od ustanovitelja in ni niti predvideno niti zagotovljeno v finančnem načrtu s katerim morata soglašati ustanovitelj-javnega zavoda in pristojno resorno ministrstvo.

Tabela 2: Pregled investicij in nabav dolgoročnih sredstev za leto 2015 v EUR

Konto	Vrsta dolgoročnega sredstva	Nabavna vrednost
1	2	3
0031	Licence za računalniške programe	4.975
003	Dolgoročne premoženjske pravice	4.975
0400	Oprema – učila za izvajanje dejavnosti	31.578
0400	Oprema - pohištvo za opravljanje dejavnosti	729
0400	Oprema – pisarniška oprema za oprav. dej.	0
0400	Oprema – računalniška oprema za oprav. dej.	17.675
0400	Ostala oprema za opravljanje dejavnosti	11.931
040	Oprema	61.914
0410	Drobni inventar - učila	9.437
0411	Drobni inventar – pisarniška oprema	2.001
0412	Drobni inventar – računalniki za oprav. dej.	1.544
0413	Drobni inventar – ostali inventar za oprav. dej.	2.637
0419	Drobni inventar - pohištvo	498
041	Drobni inventar	16.117
	Skupaj	83.006

V letu 2015 smo v GŠ Ptuj nabavili za 83.006 EUR potrebnih NOS, OOS ter drobnega inventarja po seznamu iz letnega delovnega načrta za 2015, iz presežka leta 2014. Po Finančnem načrtu za leto 2015, potrjenem s strani občine ustanoviteljice, je bilo v letu 2015 predvidenih 42.000 EUR za nabavo opreme, vendar smo zaradi privarčevanih sredstev na račun omejitev lanskoletnih investicijskih odhodkov in presežka izkoristili privarčevana sredstva iz lanskega leta ter nabavili še preostali del osnovnih sredstev iz delovnega načrta 2014. Finančni načrt 2015 smo morali kar 2 krat prilagajati novim obsegom financiranja stroškov dela v letu 2015, glede na vlogo za Rebalans proračuna in na prejete Sklepe o financiranju dejavnosti v letu 2015 s strani MIZŠ (vloga in sklepi se nahajajo v prilogi računovodskega poročila za leto 2015).

Popis neopredmetenih OS (NOS) in opredmetenih OS (OOS) je izvedla inventurna komisija za popis sredstev količinsko in po nahajališčih za čas od 01.01.2015 do 31.12.2015 na podlagi primerjave s knjigovodsko evidenco po navodilih o popisu in v skladu s sklepom ravnatelja zavoda o imenovanju inventurnih komisij (priloga v računovodskem poročilu). Po zapisnikih odpisne inventurne komisije je bilo v letu 2015 iz evidence sredstev izločenih za 16.593 EUR dotrajanih, neuporabnih in poškodovanih osnovnih sredstev ter za 1.846 EUR drobnega inventarja (DIN). Izločena OOS in DIN je bil v večini odpeljan na odpad in uničen (priloženi prejeti računi uradnega uničenja odpisanih sredstev), ostala delno uporabna osnovna sredstva in inventar pa so bili prodani zaposlenim in drugim kupcem za v skupni vrednosti 780 EUR. Poročila vseh inventurnih komisij in končno poročilo vodje inventurnih komisij o poteku popisa NOS in OOS so priloga računovodskega poročila za leto 2015.

❖ *Kratkoročna sredstva in aktivne časovne razmejitve*

Tabela 3: Pregled vrst kratkoročnih sredstev in aktivnih časovnih razmejitev za leto 2015 ter primerjava s predhodnim letom v EUR

Konto	Vrste kratkoročnih sredstev in AČR	Vrednost po stanju predhodnega leta	Vrednost po stanju tekočega leta	Indeks
1	2	3	4	$5=4/3*100$
10	Denarna sredstva v blagajni	290	173	59,66 %
11	Denarna sredstva na računih	24.776	19.453	78,52 %
12	Kratkoročne terjatve do kupcev v državi	24.205	24.265	110,25 %
13	Kratkoročno dani predujmi	0	2.959	0,00 %
14	Kratkoročne terjatve do uporabnikov EKN	94.004	91.768	97,62 %
17	Kratkoroč. terjatve do držav. in dr. instituc.	0	1.909	0,00 %
19	Aktivne časovne razmejitve - AČR	0	0	0,00 %
	Skupaj	143.465	140.527	97,95 %

Saldo gotovine v glavni **Blagajni** na dan 31.12.2015 zanaša 173 EUR in enako stanje denarnih sredstev je popisala tudi inventurna komisija za popis denarnih sredstev, terjatev in obveznosti na dan 31.12.2015.

Denarna sredstva na računih so negotovinska denarna sredstva podračunu enotnega zakladniškega računa (EZR) št. 0129 6603 0712 162, odprtem pri Upravi za javna plačila Ljubljana. Glasbena šola K. Pahor Ptuj ima pri poslovni banki (NKBM) odprt poslovni račun za dvigovanje potrebne gotovine za blagajniško poslovanje. Stanje denarnih sredstev v znesku 19.453 EUR na dan 31.12.2015 je popisala inventurna komisija za popis denarnih sredstev, terjatev in obveznosti in je usklajeno po IOP obrazcu z Upravo za javna plačila, ki se nahaja v prilogi računovodskega poročila za leto 2015.

Kratkoročne terjatve do kupcev v državi predstavljajo že zapadle terjatve za prispevek staršev po izdanih računih-UPN in še nezapadle terjatve z valutacijo v naslednjem poslovnem letu. Starše redno opozarjamo za neplačane račune preko opominov, vendar je bilo v letu 2015 pri odvetniku vloženih 16 tožbenih spisov v skupnem znesku 3.409 EUR za izterjavo neplačanih dolgov po sodni poti, sicer bi neporavnane terjatve zastarale. Stanje kratkoročnih terjatev do kupcev v državi, ki znaša 24.265 EUR na dan 31.12.2015 je popisala inventurna komisija za popis denarnih sredstev, terjatev in obveznosti.

Kratkoročna terjatev za dani predujem v vrednosti 2.959 EUR na dan 31.12.2015 je izkazana zaradi neizdobavljenega osnovnega sredstva. Ker dobavitelj kljub pisnim in telefonskim pozivom naročenega in plačanega osnovnega sredstva, za katerega je predhodno opravil predstavitev na sedežu našega zavoda, ni dostavil, je pri odvetniku vložena tožba za izterjavo nakazanih denarnih sredstev po predračunu.

Stanje **Kratkoročnih terjatev do uporabnikov EKN** zajema v največjem deležu terjatve do Ministrstva za izobraževanje, znanost in šport Ljubljana (MIZŠ), do Mestne Občine Ptuj (MOP) z občinami soustanoviteljicami in znaša 91.768 EUR, ki ga je na dan 31.12.2015 popisala inventurna komisija za popis denarnih sredstev, terjatev in obveznosti ter je z IOP obrazci usklajeno z MIZŠ, MOP in občinami soustanoviteljicami. IOP obrazci so v prilogi računovodskega poročila za leto 2015.

Stanje **Kratkoročnih terjatev do državnih in drugih institucij** predstavlja terjatev za obračunano boleznino nad 30 dni do ZZZS v znesku 1.909 EUR iz meseca decembra 2015, ki je bila v letu 2016 tudi refundirana.

Aktivnih časovnih razmejitev, ki predstavljajo stroške, zaračunane in poknjžene v tekočem letu 2015, se pa nanašajo na prihodnje poslovno leto 2016, glasbena šola nima.

4.2.1.2 Obveznosti do virov sredstev

Obveznosti so izkazane na pasivni strani bilance stanja in so, glede na ročnost, razdeljene na naslednje postavke:

1. Lastni viri in dolgoročne obveznosti,
2. Kratkoročne obveznosti in pasivne časovne razmejitve (PČR)

❖ *Kratkoročne obveznosti in pasivne časovne razmejitve*

Tabela 4: Pregled kratkoročnih obveznosti in pasivnih časovnih razmejitev po vrstah za leto 2015 ter primerjava s predhodnim letom v EUR

Konto	Vrste kratkoročnih obveznosti in PČR	Vrednost po stanju predhodnega leta	Vrednost po stanju tekočega leta	Indeks
1	2	3	4	5=4/3*100
21	Obveznosti za čiste plače in nadomestilo plač	84.491	78.779	93,24 %
22	Kratkoročne obveznosti do dobaviteljev	21.937	35.482	161,74 %
23	Druge kratkoročne obveznosti iz poslovanja	13.780	12.836	93,15 %
24	Kratkoročne obveznosti do uporabnikov EKN	1.065	1.134	106,48%
26	Kratkoročne obveznosti iz financiranja	1.465	0	0,00 %
29	Pasivne časovne razmejitve - PČR	14.238	2.836	19,82 %
	Skupaj	136.976	131.067	95,69 %

Stanje Obveznosti za čiste plače in nadomestila plač zajema obveznosti do zaposlenih za mesec december 2015. Obveznosti za plače so bile izplačane dne 05.01.2016, izplačilo 2. obroka ¼ odprave plačnih nesorazmerij je bilo izvršeno dne 29.1.2015. MIZŠ je ob izplačilu 2. obroka ¼ odprave plačnih nesorazmerij dne 29.01.2015 namenilo le 1/3 potrebnih sredstev v znesku 4.641 EUR, preostanek pa je bil nakazan šele 10.02.2015. Kot smo že zapisali, so se stroški dela v letu 2015 povečali zaradi v mesecu decembru obračunanih in sproščenih napredovanj v plačne razrede in nazive, ki so bila izplačana 05.01.2016, zaradi izplačila 2. obroka ¼ odprave plačnih nesorazmerij, za odpravnino zaradi odpovedi pogodbe o zaposlitvi za določen čas ter jubilejnih nagrad zaposlenim.

Kratkoročne obveznosti do dobaviteljev v državi se nanašajo na odprte račune, knjižene v letu 2015, ki zapadejo v plačilo v letu 2016 in bodo poravnani po datumu zapadlosti.

Druge kratkoročne obveznosti iz poslovanja predstavljajo obveznosti za prispevke in davke delodajalca na plače za mesec december 2015. Izkazane obveznosti so bile poravnane v januarju 2016.

Kratkoročne obveznosti do uporabnikov EKN se v večini nanašajo na obveznosti do Šolskega centra Ptuj, Zgodovinskega arhiva Ptuj, MNZ Ljubljana in provizijo za vodenje računa pri UJP-u in zapadejo v mesecu januarju 2016 ter bodo na dan valute poravnane.

Pasivne časovne razmejitve so bile oblikovane v skupni višini 2.836 EUR in predstavljajo del 1/12 kratkoročno odloženih prihodkov od letnih prihodkov po izstavljenih računih-UPN prispevka staršev za materialne stroške. Po sklepu ravnatelja zavoda (v prilogi računovodskega poročila) se ta del prihodkov kratkoročno razmeji v naslednje poslovno leto 2016, glede na dosedanje izkušnje in vse nastale zaplete pri financiranju stroškov dela s strani MIZŠ tudi v letu 2015 za predvidene in napovedane sprostitev napredovanj zaposlenih obračunanih v mesecu decembru 2015 in za materialne stroške v času počitnic, kajti glasbena šola ima 12 mesecev v letu fiksne stroške, ki jih mora redno poravnati, obračun prispevka

staršev za materialne stroške pa se vrši samo za 10 mesec v poslovnem letu (tako, kot traja šolsko leto – brez 2. poletnih mesecev, ko so šolske počitnice).

❖ *Lastni viri in dolgoročne obveznosti*

Tabela 5: Pregled lastnih virov in dolgoročnih obveznosti po vrstah za leto 2015 ter primerjava s predhodnim letom v EUR

Konto	Vrste lastnih virov in dolgoročnih obveznosti	Vrednost po stanju predhodnega leta	Vrednost po stanju tekočega leta	Indeks
1	2	3	4	5=4/3*100
9800	Obveznosti za sredstva prejeta v upravljanje	112.907	134.813	119,40 %
9853	Presežek prihodkov 2015 za nabavo OS	6.340	9.460	149,21 %
	Skupaj	119.247	144.273	120,99 %

Obveznosti za sredstva prejeta v upravljanje na dan 31.12.2015 znašajo 134.813 EUR in so se v primerjavi s preteklim letom 2014 zmanjšala za znesek obračunane amortizacije sredstev v letu 2015 danih v upravljanje od MOP v višini 44.833 EUR. Povečala so se za novo nabavljena osnovna sredstva v višini 66.889 EUR, ki smo jih v letu 2015 nabavili delno iz presežka leta 2014 v znesku 6.340 EUR, ker je bil po sklepu sveta zavoda namenjen za nabavo novih instrumentov za učence v letu 2015, preostanek v znesku 60.549 EUR pa se je povečal iz prihodkov od prispevka staršev za materialne stroške, glede na oblikovano kalkulacijo prispevka staršev po sklepu ravnatelja zavoda in iz privarčevanih sredstev iz leta 2014 (kratkoročno odloženi prihodki).

Ugotovljeni **Presežek prihodkov nad odhodki** v letu 2015 se v celotni višini 9.460 EUR po predhodnem sklepu Sveta zavoda razporedi za nabavo osnovnih sredstev v poslovnem letu 2016 (predvsem za nabavo novih instrumentov za učence).

4.3 Podatki izkaza prihodkov in odhodkov – določenih uporabnikov od 1.1. do 31.12.2015

ČLENITEV PODSKUPIN KONTOV	NAZIV PODSKUPINE KONTOV	Oznaka za AOP	ZNESEK - Tekoče leto	ZNESEK - Predhodno leto
1	2	3	4	5
	A) PRIHODKI OD POSLOVANJA (860 = 861 + 862 - 863 + 864)	860	1.247.203	1.277.000
760	PRIHODKI OD PRODAJE PROIZVODOV IN STORITEV	861	1.244.203	1.277.000
	POVEČANJE VREDNOSTI ZALOG PROIZVODOV IN NEDOKONČANE PROIZVODNJE	862	0	0
	ZMANJŠANJE VREDNOSTI ZALOG PROIZVODOV IN NEDOKONČANE PROIZVODNJE	863	0	0
761	PRIHODKI OD PRODAJE BLAGA IN MATERIALA	864	0	0
	B) FINANČNI PRIHODKI	865	268	0
763	C) DRUGI PRIHODKI	866	1068	902
	Č) PREVREDNOTOVALNI POSLOVNI PRIHODKI	867	790	0

	(867 = 868 + 869)			
del 764	PRIHODKI OD PRODAJE OSNOVNIH SREDSTEV	868	790	0
del 764	DRUGI PREVREDNOTOVALNI POSLOVNI PRIHODKI	869	0	0
	D) CELOTNI PRIHODKI (870 = 860 + 865 + 866 + 867)	870	1.246.329	1.277.902
	E) STROŠKI BLAGA, MATERIALA IN STORITEV (871 = 872 + 873 + 874)	871	188.410	210.888
del 466	NABAVNA VREDNOST PRODANEGA MATERIALA IN BLAGA	872	0	0
460	STROŠKI MATERIALA	873	57.477	56.711
461	STROŠKI STORITEV	874	130.933	154.177
	F) STROŠKI DELA (875 = 876 + 877 + 878)	875	1.025.084	1.043.654
del 464	PLAČE IN NADOMESTILA PLAČ	876	820.605	830.216
del 464	PRISPEVKI ZA SOCIALNO VARNOST DELODAJALCEV	877	132.184	133.269
del 464	DRUGI STROŠKI DELA	878	72.295	80.169
462	G) AMORTIZACIJA	879	16.117	10.379
463	II) REZERVACIJE	880	0	0
465	J) DRUGI STROŠKI	881	7.258	6.629
467	K) FINANČNI ODHODKI	882	0	11
468	L) DRUGI ODHODKI	883	0	1
	M) PREVREDNOTOVALNI POSLOVNI ODHODKI (884 = 885 + 886)	884	0	0
del 469	ODHODKI OD PRODAJE OSNOVNIH SREDSTEV	885	0	0
del 469	OSTALI PREVREDNOTOVALNI POSLOVNI ODHODKI	886	0	0
	N) CELOTNI ODHODKI (887 = 871 + 875 + 879 + 880 + 881 + 882 + 883 + 884)	887	1.236.869	1.271.562
	O) PRESEŽEK PRIHODKOV (888 = 870 - 887)	888	9.460	6.380
	P) PRESEŽEK ODHODKOV (889 = 887 - 870)	889	0	0
del 80	Davek od dohodka pravnih oseb	890	0	0
del 80	Presežek prihodkov obračunskega obdobja z upoštevanjem davka od dohodka (891 = 888 - 890)	891	9.460	6.340
del 80	Presežek odhodkov obračunskega obdobja z upoštevanjem davka od dohodka (892 = (889+890) oz. (890-888))	892	0	0
	Presežek prihodkov iz prejšnjih let , namenjen pokritju odhodkov obračunskega obdobja	893	0	0
	Povprečno število zaposlenih na podlagi delovnih ur v obračunskem obdobju (celo število)	894	40	40
	Število mesecev poslovanja	895	12	12

4.3.1 Pojasnila k izkazu prihodkov in odhodkov

Vsi prihodki in odhodki iz izkaza prihodkov in odhodkov določenih uporabnikov obsegajo vse prihodke in odhodke po načelu poslovnega dogodka. Izkaz prihodkov in odhodkov omogoča ugotovitev razlike nastale med prihodki in odhodki in pove ali je zavod v obravnavanem obdobju posloval v okviru zagotovljenih prihodkov, ki jih je prejel za pokrivanje namenskih odhodkov.

4.3.1.1 Izkaz prihodkov in odhodkov

PRIHODKI

Tabela 6: Sestava prihodkov po vrstah v letu 2015 v EUR

Konto	Vrste prihodkov	Prihodki tekočega obračunskega obdobja	Sestava prihodkov
1	2	3	4 - delež
7600	Prihodki iz sredstev javnih financ	1.096.934	88,01 %
7601	Prihodki od prodaje storitev doma	146.270	11,74 %
7603	Prihodki - Donacije	999	0,08 %
7640	Prihodki od prodaje OS	790	0,06 %
7620	Prihodki od obresti	119	0,01 %
7628	Prih. iz prejšnjih obdobj	149	0,01 %
7639	Drugi prihodki	1.068	0,09 %
	Skupaj	1.246.329	100,00%

Financiranje s strani MIZŠ za stroške dela poteka po Zakonu o financiranju vzgoje in izobraževanja in po Kolektivni pogodbi VIZ ter od 30.05.2012 po Zakonu o uravnoteženju javnih financ. Glasbena šola Karol Pahor Ptuj ima največ prihodkov iz naslova sredstev javnih financ za pokrivanje stroškov dela, za pokritje stroškov prehrane in prevozov zaposlenih, za kritje najemnin ter programskih in neprogramskih stroškov (88.01%), sledijo jim prihodki iz prispevka staršev učencev vključenih v glasbeno izobraževanje za pokrivanje nujnih materialnih stroškov (11.74%). Drugi prihodki so zastopani v zelo nizkem deležu, večinoma pa se nanašajo na donirane šolnine učencem (0,08%), prihodke od prodaje OS (0,06%) in druge izredne prihodke zaradi izterjanih stroškov toženih terjatev (0,09%).

Tabela 7: Primerjava prihodkov v letu 2015 s prihodki predhodnega leta v EUR

Konto	Vrste prihodkov	Prihodki predhodnega leta	Prihodki tekočega leta	Indeks
1	2	3	4	5=4/3*100
7600	Prihodki iz sredstev javnih financ	1.120.970	1.096.934	97,86 %
7601	Prihodki od prodaje storitev doma	155.511	146.270	94,06 %
7603	Prihodki - Donacije	519	999	192,49 %
7640	Prihodki od prodaje OS	0	790	0,00 %
7620	Prihodki od obresti	0	119	0,00 %
7628	Prihodki iz prejš. obdobj	0	149	0,00 %
7639	Drugi prihodki	902	1068	118,40 %
	Skupaj	1.277.902	1.246.329	97,53 %

Indeks prihodkov iz sredstev javnih financ leta 2015 v primerjavi z letom 2014 je padel za 2,14 % in ga beležimo predvsem na račun nižjih stroškov dela, ker v letu 2015 ni bilo več obračuna $\frac{3}{4}$ odprave plačnih nesorazmerij, ki so dvignile strošek dela v letu 2014. Preostali prihodki iz naslova prodaje storitev doma so napram preteklemu letu padli, povečali so se izredni prihodki od donacij na račun izterjanih strokov toženih terjatev do staršev. Prihodki od prodaje storitev doma (prispevki staršev za materialne stroške) so v primerjavi z lanskim letom nižji zaradi prenosa prihodkov med investicije, po oblikovani kalkulaciji prispevka staršev za zagotavljanje dolgoročnega vira za stroške obračunane amortizacije in nabave osnovnih sredstev zavoda.

Tabela 8: Sestava poslovnih prihodkov v letu 2015 v EUR

Konto	Vrste poslovnih prihodkov	Poslovni prihodki tekočega obračunskega obdobja	Sestava poslovnih prihodkov
1	2	3	4 - delež
760	Prihodki od prodaje proizvodov in storitev	1.244.203	99,83 %
761	Prihodki od prodaje blaga in materiala	0	0,00 %
762	Finančni prihodki	268	0,02 %
763	Drugi prihodki	1068	0,09 %
764	Prevrednotovalni poslov.prihodki	790	0,06 %
	Skupaj	1.246.329	100 %

Največji delež poslovnih prihodkov ima Glasbena šola Karol Pahor Ptuj iz naslova prihodkov od prodaje proizvodov in storitev. Drugi prihodki predstavljajo minimalen delež.

Tabela 9: Primerjava poslovnih prihodkov v letu 2015 s prihodki predhodnega leta v EUR

Konto	Vrste poslovnih prihodkov	Poslovni prihodki predhodnega leta	Poslovni prihodki tekočega leta	Indeks
1	2	3	4	5=4/3*100
760	Prihodki od prodaje proizvodov in storitev	1.277.000	1.244.203	97,43 %
761	Prihodki od prodaje blaga in materiala	0	0	0,00 %
762	Finančni prihodki	0	268	0,00 %
763	Drugi prihodki	902	1068	118,40 %
764	Prevrednotovalni poslov.prihodki	0	790	0,00 %
	Skupaj	1.277.902	1.246.329	97,53 %

Poslovni prihodki v 2015 so napram lanskemu letu podli za 1,47 % na račun stroškov dela – v letu 2015 ni bilo obračuna $\frac{3}{4}$ odprave plačnih nesorazmerij.

ODHODKI

Tabela 10: Sestava odhodkov po vrstah v letu 2015 v EUR

Konto	Vrste odhodkov	Odhodki tekočega obračunskega obdobja	Sestava odhodkov
1	2	3	4 - delež
4601	Stroški pomožnega materiala.- čistila	4.677	0,38 %
4602	Stroški energije – elektrika, kurjava	16.916	1,37 %
4604	Odpisi drob. inventarja – nadomestni deli za instrumente...	10.046	0,81 %
4605	Stroški strokovne literature – učbeniki, note	10.783	0,87 %
4606	Stroški pisarniškega materiala	11.672	0,94%
4609	Drugi stroški materiala	3.383	0,27 %
460	Stroški materiala	57.477	4,64 %
4610	Stroški storitev v zvezi z opravljanjem dejavnosti	14.742	1,19 %
4611	Stroški storitev tekočega in investicijskega vzdrževanja	64.720	5,23 %
4612	Stroški zavarovalnih premij ter plačilnega in bančnega prometa	1.954	0,16 %
4613	Stroški intelektualnih storit..-izobraž,svetov,zdrav,jazz,revizija...	36.066	2,92 %
4614	Stroški komunalnih in prevoznih storitev	4.222	0,34 %
4615	Povračila stroškov v zvezi z delom	5.666	0,46 %
4616	Stroški storitev fizičnih oseb, ki ne opravljajo dejavnosti	2.063	0,17 %
4618	Stroški storitev iz prejšnjih obdobj	890	0,07 %
4619	Stroški drugih storitev	609	0,05 %
461	Stroški storitev	130.933	10,59 %
4620	Amortizacija NOS in OOS v upravljanju oz. v lasti	60.950	4,93 %
4629	Zmanjšanje amortizacije – v breme vira (980)	-44.833	-3,63 %
462	Stroški amortizacije	16.117	1,30 %
4640	Plače zaposlenih	712.717	57,62 %
4641	Nadomestila plač zaposlenih	107.888	8,72 %
4642	Povračila zaposlenim	53.431	4,32 %
4643	Stroški dodatnega pokojninskega zavarovanja	2.179	0,18 %
4644	Regres za letni dopust	15.264	1,23 %
4645	Drugi prejemki iz delovnega razmerja	1.421	0,12 %
4646	Prispevki izplačevalca plač, nadomestil in drugih prejemkov	132.184	10,69 %
4649	Drugi stroški dela	0	0,00 %
464	Stroški dela	1.025.084	82,88 %
465	Drugi stroški	7.258	0,59 %
467	Finančni odhodki	0	0,00 %
468	Drugi odhodki	0	0,00 %
	Skupaj	1.236.869	100 %

Iz zgoraj prikazane tabele je razvidno, da najvišji odstotek odhodkov zavzemajo stroški dela za plače in nadomestila plač, za dajatve ter povračila in druge prejemke zaposlenih. Stroški plač in nadomestil zaposlenim so bili izplačani v skladu s Kolektivno pogodbo VIZ, Zakonom o javnih uslužbencih, Zakonom o sistemu plač v javnem sektorju, ter Zakona o višini povračil stroškov v zvezi z delom in nekaterih prejemkov. Prispevki in dohodnina so bili obračunani in plačani v skladu z zakonskimi določili. Drugi prejemki zaposlenim (povračila stroškov za prevoz-na delo in iz dela, stroški prehrane med delom, regres-za letni dopust)-so bili izplačani v skladu s Kolektivno pogodbo ob upoštevanju Uredbe o višini povračil stroškov v zvezi z

delom in drugih prejemkov in Zakona o višini povračil v zvezi z delom in nekaterih prejemkov.

Stroški materiala se v največjem deležu nanašajo na stroške energije (elektrika, plin), na stroške za nabavo učbenikov in notnega materiala ter na stroške pisarniškega materiala. V celotnih odhodkih zajemajo manjši delež drugi stroški materiala predvsem stroški nabave čistilnega in toaletnega materiala in drobnega potrošnega materiala (nadomestni deli za instrumente, žarnice, baterije, ključavnice...).

Stroški storitev tekočega in investicijskega vzdrževanja v največjem delu predstavljajo stroške za tekoče vzdrževanje poslovnih prostorov (saj imamo v najemu staro zgradbo, ki jo je potrebno nenehno vzdrževati s popravili) in za tekoče vzdrževanje opreme (uglaševanje in popravila pianinov in klavirjev, harmonik, pihal, trobil in popravila ostale opreme).

Med stroške storitev spadajo tudi **stroški intelektualnih storitev**, ki se nanašajo na stroške računalniških storitev, odvetniških in pravnih storitev, revizij, storitev varovanja, stroškov izobraževanja, zdravstvenih storitev, stroškov prireditvev in srečanj učencev in učiteljev.

Stroški storitev fizičnih oseb, ki ne opravljajo dejavnosti se nanašajo na izplačila avtorskih honorarjev in podjemnih pogodb za nadomeščanje odsotnih učiteljev zaradi bolezni do 30 dni, ki ga ministrstvo ne financira. Nato za poučevanje jazza, glasbene pripravnice 2 in letos prvič baletnega vrtca – nadstandardni program, ki ga financirajo starši učencev ter za pomoč pri organizaciji koncertov in baletnih predstav.

Stroški komunalnih in prevoznih storitev predstavljajo stroške odvoza odpadkov, porabe vode in prevozov učencev in instrumentov na tekmovanja, koncerte, glasbene revije in druge glasbene prireditve.

Stroški drugih storitev so predvsem stroški seminarjev, stroški tiskarskih in fotografskih storitev, reklame itd.

V nadaljevanju so prikazane še različne tabelarne primerjave odhodkov s pojasnili.

Tabela 11: Primerjava odhodkov v letu 2015 z odhodki predhodnega leta v EUR

Konto	Vrste odhodkov	Odhodki predhodnega leta	Odhodki tekočega leta	Indeks
1	2	3	4	5=4/3*100
460	Stroški materiala	56.711	57.477	101,35 %
461	Stroški storitev	154.177	130.933	84,92 %
462	Stroški amortizacije	10.379	16.117	155,28 %
464	Stroški dela	1.043.654	1.025.084	98,22 %
465	Drugi stroški	6.629	7.258	109,49 %
467	Finančni odhodki	11	0	0,00 %
468	Drugi odhodki	1	0	0,00 %
	Skupaj	1.271.562	1.236.869	97,27 %

Padec stroškov dela v 2015 napram lanskemu letu je nastalo zaradi lanskega obračuna ¼ odprave plačnih nesorazmerij, saj je v našem zavodu napredovalo kar 11 zaposlenih. Višje stroške materiala beležimo predvsem zaradi večjih stroškov električne energije in povečanih obratovalnih stroškov na lokaciji v Vičavi ter pri čistilnem in toaletnem materialu, kakor tudi pri drugih stroških. Pri stroških amortizacije je zabeležen porast stroškov zaradi večjih nabavah opreme in drobnega inventarja in upad stroškov storitev na račun varčevanja pri tekočem vzdrževanju poslovnega objekta in opreme, pri izobraževanju, pri stroških popravila instrumentov itd.

Tabela 12: Sestava poslovnih odhodkov po vrstah v letu 2015 v EUR

Konto	Vrste poslovnih odhodkov	Poslovni odhodki tekočega obračunskega obdobja	Sestava poslovnih odhodkov
1	2	3	4 - delež
460	Stroški materiala	57.477	4,67 %
461	Stroški storitev	130.933	10,65 %
462	Stroški amortizacije	16.117	1,31 %
464	Stroški dela	1.025.084	83,37 %
	Skupaj	1.229.611	100 %

Iz podane sestave odhodkov opazimo, da največji delež poslovnih odhodkov spet predstavljajo stroški dela, ki so v celoti financirani z MIZŠ, razen stroškov povračil (prehrana med delom in prevoz na delo in z dela) financirajo lokalne skupnosti - občina ustanoviteljica in občine soustanoviteljice po deležu vpisanih učencev iz posamezne občine. Sledijo jim stroški storitev in stroški materiala, ki so delno financirani iz lokalnih skupnosti in iz prispevka staršev za materialne stroške.

Tabela 13: Sestava drugih odhodkov po vrstah v letu 2015 v EUR

Konto	Vrste drugih odhodkov	Drugi odhodki tekočega obračunskega obdobja	Sestava drugih odhodkov
1	2	3	4 - delež
465	Drugi stroški - takse in pristojbine	7.258	100,00 %
467	Finančni odhodki	0	0,00 %
468	Drugi odhodki	0	0,00 %
	Skupaj	7.258	100 %

Iz sledeče sestave drugih odhodkov je razvidno, da drugi stroški in finančni odhodki za zavod ne predstavljajo bistvenega deleža stroškov v samih odhodkih in so nastali predvsem zaradi obveznega prispevka za vzpodbujanje zaposlovanja invalidov po ZZRZI, ki ga financira Ministrstvo za izobraževanje, znanost in šport.

UGOTOVLJENI PRESEŽEK PRIHODKOV NAD ODHODKI

Ugotovljeni poslovni izid v letu 2015 je izkazan kot presežek prihodkov nad odhodki v skupni višini 9.460 EUR in bo v celoti namenjen in porabljen za nabavo novih osnovnih sredstev – nakup novih instrumentov za učence v letu 2016 - po sklepu članov Sveta zavoda. Ugotovljeni presežek prihodkov v letu 2015 je v večini izkazan predvsem zaradi zaračunanih prihodkov od izposoje instrumentov učencem in od prihodkov prodanih OS.

4.3.1.2 Izkaz prihodkov in odhodkov določenih uporabnikov po vrstah dejavnosti

ČLENITEV PODSKUPIN KONTOV	NAZIV PODSKUPINE KONTOV	Oznaka za AOP	ZNESEK- Prihodki in odhodki za izvajanje javne službe	ZNESEK- Prihodki in odhodki od prodaje blaga in storitev na trgu
1	2	3	4	5
	A) PRIHODKI OD POSLOVANJA	660	1.244.203	0
	(660 = 661 + 662 - 663 + 664)			

760	PRIHODKI OD PRODAJE PROIZVODOV IN STORITEV	661	1.244.203	0
	POVEČANJE VREDNOSTI ZALOG PROIZVODOV IN NEDOKONČANE PROIZVODNJE	662	0	0
	ZMANJŠANJE VREDNOSTI ZALOG PROIZVODOV IN NEDOKONČANE PROIZVODNJE	663	0	0
761	PRIHODKI OD PRODAJE BLAGA IN MATERIALA	664	0	0
762	B) FINANČNI PRIHODKI	665	268	0
763	C) DRUGI PRIHODKI	666	1.068	0
	Č) PREVREDNOTOVALNI POSLOVNI PRIHODKI (667 = 668 + 669)	667	790	0
del 764	PRIHODKI OD PRODAJE OSNOVNIH SREDSTEV	668	790	0
del 764	DRUGI PREVREDNOTOVALNI POSLOVNI PRIHODKI	669	0	0
	D) CELOTNI PRIHODKI (670 = 660 + 665 + 666 + 667)	670	1.246.329	0
	E) STROŠKI BLAGA, MATERIALA IN STORITEV (671 = 672 + 673 + 674)	671	188.410	0
del 466	NABAVNA VREDNOST PRODANEGA MATERIALA IN BLAGA	672	0	0
460	STROŠKI MATERIALA	673	57.477	0
461	STROŠKI STORITEV	674	130.933	0
	F) STROŠKI DELA (675 = 676 + 677 + 678)	675	1.025.084	0
del 464	PLAČE IN NADOMESTILA PLAČ	676	820.605	0
del 464	PRISPEVKI ZA SOCIALNO VARNOST DELODAJALCEV	677	132.184	0
del 464	DRUGI STROŠKI DELA	678	72.295	0
462	G) AMORTIZACIJA	679	16.117	0
463	H) REZERVACIJE	680	0	0
465	J) DRUGI STROŠKI	681	7.258	0
467	K) FINANČNI ODHODKI	682	0	0
468	L) DRUGI ODHODKI	683	0	0
	M) PREVREDNOTOVALNI POSLOVNI ODHODKI (684 = 685 + 686)	684	0	0
del 469	ODHODKI OD PRODAJE OSNOVNIH SREDSTEV	685	0	0
del 469	OSTALI PREVREDNOTOVALNI POSLOVNI ODHODKI	686	0	0
	N) CELOTNI ODHODKI (687 = 671 + 675 + 679 + 680 + 681 + 682 + 683 + 684)	687	1.236.869	0
	O) PRESEŽEK PRIHODKOV (688 = 670 - 687)	688	9.460	0
	P) PRESEŽEK ODHODKOV (689 = 687 - 670)	689	0	0
del 80	Davek od dohodka pravnih oseb	690	0	0
del 80	Presežek prihodkov obračunskega obdobja z upoštevanjem davka od dohodka	691	9.460	0

	(691 = 688 - 690)			
del 80	Presežek odhodkov obračunskega obdobja z upoštevanjem davka od dohodka	692	0	0
	(692 = (689+690) oz. (690-688))			
	Presežek prihodkov iz prejšnjih let, namenjen pokritju odhodkov obračunskega obdobja	693	0	0

Glasbena šola Ptuj opravlja dejavnost izvajanja javne službe, lastne dejavnosti (tržne) nima.
4.3.1.3 Izkaz prihodkov in odhodkov določenih uporabnikov po načelu denarnega toka za leto 2015

ČLENITEV KONTOV	NAZIV KONTA	Oznaka za AOP	ZNESEK - Tekoče leto	ZNESEK - Predhodno leto
1	2	3	4	5
	I. SKUPAJ PRIHODKI			
	(401=402+431)	401	1.297.503	1.300.992
	I. PRIHODKI ZA IZVAJANJE JAVNE SLUŽBE			
	(402=403+420)	402	1.297.503	1.300.992
	A. Prihodki iz sredstev javnih financ			
	(403=404+407+410+413+418+419)	403	1.099.170	1.110.752
	a. Prejeta sredstva iz državnega proračuna			
	(404=405+406)	404	982.271	992.359
del 7400	Prejeta sredstva iz državnega proračuna za tekočo porabo	405	982.271	992.359
del 7400	Prejeta sredstva iz državnega proračuna za investicije	406	0	0
	b. Prejeta sredstva iz občinskih proračunov			
	(407=408+409)	407	116.899	118.393
del 7401	Prejeta sredstva iz občinskih proračunov za tekočo porabo	408	166.899	118.393
del 7401	Prejeta sredstva iz občinskih proračunov za investicije	409	0	0
	c. Prejeta sredstva iz skladov socialnega zavarovanja			
	(410=411+412)	410	0	0
del 7402	Prejeta sredstva iz skladov socialnega zavarovanja za tekočo porabo	411	0	0
del 7402	Prejeta sredstva iz skladov socialnega zavarovanja za investicije	412	0	0
	d. Prejeta sredstva iz javnih skladov in agencij			
	(413=414+415+416+417)	413	0	0
del 7403	Prejeta sredstva iz javnih skladov za tekočo porabo	414	0	0
del 7403	Prejeta sredstva iz javnih skladov za investicije	415	0	0
del 7404	Prejeta sredstva iz javnih agencij za tekočo porabo	416	0	0
del 7404	Prejeta sredstva iz javnih agencij za investicije	417	0	0
del 740	e. Prejeta sredstva iz proračunov iz nastova tujih donacij	418	0	0
741	f. Prejeta sredstva iz državnega proračuna iz sredstev proračuna Evropske unije	419	0	0
	B) Drugi prihodki za izvajanje dejavnosti javne službe			
	(420=421+422+423+424+425+426+427+428+429+430)	420	198.333	190.240
del 7130	Prihodki od prodaje blaga in storitev iz naslova izvajanja javne službe	421	195.466	188.720
del 7102	Prejete obresti	422	119	31
del 7100	Prihodki od udeležbe na dobičku in dividend ter presežkov prihodkov nad odhodki	423	0	0
del 7141	Drugi tekoči prihodki iz naslova izvajanja javne službe	424	1.068	900
72	Kapitalski prihodki	425	780	0
730	Prejete donacije iz domačih virov	426	900	620
731	Prejete donacije iz tujine	427	0	0

732	Donacije za odpravo posledic naravnih nesreč	428	0	0
786	Ostala prejeta sredstva iz proračuna Evropske unije	429	0	0
787	Prejeta sredstva od drugih evropskih institucij	430	0	0
	2. PRIHODKI OD PRODAJE BLAGA IN STORITEV NA TRGU			
	(431=432+433+434+435+436)	431	0	0
del 7130	Prihodki od prodaje blaga in storitev na trgu	432	0	0
del 7102	Prejete obresti	433	0	0
del 7103	Prihodki od najemnin, zakupnin in drugi prihodki od premoženja	434	0	0
del 7100	Prihodki od udeležbe na dobičku in dividend ter presežkov prihodkov nad odhodki	435	0	0
del 7141	Drugi tekoči prihodki, ki ne izhajajo iz izvajanja javne službe	436	0	0
	II. SKUPAJ ODIHODKI			
	(437=438+481)	437	1.302.942	1.307.229
	I. ODHODKI ZA IZVAJANJE JAVNE SLUŽBE			
	(438=439+447+453+464+465+466+467+468+469+470)	438	1.302.942	1.307.229
	A. Plače in drugi izdatki zaposlenim			
	(439=440+441+442+443+444+445+446)	439	902.039	903.539
del 4000	Plače in dodatki	440	782.866	788.281
del 4001	Regres za letni dopust	441	15.264	15.422
del 4002	Povračila in nadomestila	442	55.951	53.349
del 4003	Sredstva za delovno uspešnost	443	47.265	39.556
del 4004	Sredstva za nadurno delo	444	0	0
del 4005	Plače za delo nerezidentov po pogodbi	445	0	78
del 4009	Drugi izdatki zaposlenim	446	693	6.853
	B. Prispevki delodajalcev za socialno varnost			
	(447=448+449+450+451+452)	447	136.658	136.735
del 4010	Prispevek za pokojninsko in invalidsko zavarovanje	448	73.337	72.795
del 4011	Prispevek za zdravstveno zavarovanje	449	58.752	58.631
del 4012	Prispevek za zaposlovanje	450	565	561
del 4013	Prispevek za starševsko varstvo	451	829	827
del 4015	Premije kolektivnega dodatnega pokojninskega zavarovanja, na podlagi ZKDPZJU	452	2.175	3.921
	C. Izdatki za blago in storitve za izvajanje javne službe			
	(453=454+455+456+457+458+459+460+461+462+463)	453	195.087	224.502
del 4020	Pisarniški in splošni material in storitve	454	46.267	44.961
del 4021	Posebni material in storitve	455	9.688	7.674
del 4022	Energija, voda, komunalne storitve in komunikacije	456	30.199	30.411
del 4023	Prevozni stroški in storitve	457	2.808	5.120
del 4024	Izdatki za službena potovanja	458	11.490	14.908
del 4025	Tekoče vzdrževanje	459	41.036	42.051
del 4026	Poslovne najemnine in zakupnine	460	26.157	25.155
del 4027	Kazni in odškodnine	461	0	0
del 4028	Davek na izplačane plače	462	0	0
del 4029	Drugi operativni odhodki	463	27.442	54.222
403	D. Plačila domačih obresti	464	0	11
404	E. Plačila tujih obresti	465	0	0
410	F. Subvencije	466	0	0
411	G. Transferi posameznikom in gospodinjstvom	467	0	0
412	II. Transferi neprofitnim organizacijam in ustanovam	468	0	0
413	I. Drugi tekoči domači transferji	469	0	0
	J. Investicijski odhodki			
	(470=471+472+473+474+475+476+477+478+479+480)	470	70.158	42.442
4200	Nakup zgradb in prostorov	471	0	0

4201	Nakup prevoznih sredstev	472	0	0
4202	Nakup opreme	473	65.008	41.253
4203	Nakup drugih osnovnih sredstev	474	0	0
4204	Novogradnja, rekonstrukcija in adaptacije	475	0	0
4205	Investicijsko vzdrževanje in obnove	476	0	0
4206	Nakup zemljišč in naravnih bogastev	477	0	0
4207	Nakup nematerialnega premoženja	478	5.150	1.189
4208	Študije o izvedljivosti projektov, projektna dokumentacija, nadzor, investicijski inženiring	479	0	0
4209	Nakup blagovnih rezerv in intervencijskih zalog	480	0	0
	2. ODHODKI IZ NASLOVA PRODAJE BLAGA IN STORITEV NA TRGU			
	(481 = 482 + 483 + 484)	481	0	0
del 400	A. Plače in drugi izdatki zaposlenim iz naslova prodaje blaga in storitev na trgu	482	0	0
del 401	B. Prispevki delodajalcev za socialno varnost iz naslova prodaje blaga in storitev na trgu	483	0	0
del 402	C. Izdatki za blago in storitve iz naslova prodaje blaga in storitev na trgu	484	0	0
	III/1 PRESEŽEK PRIHODKOV NAD ODHODKI			
	(485=401-437)	485	0	0
	III/2 PRESEŽEK ODHODKOV NAD PRIHODKI			
	(486=437-401)	486	5.439	6.237

Vsi prihodki in odhodki iz izkaza prihodkov in odhodkov določenih uporabnikov obsegajo vse prihodke in odhodke po načelu denarnega toka oz. po plačani realizaciji. V izkazu prihodkov in odhodkov določenih uporabnikov po načelu denarnega toka v letu 2015 izkazujemo presežek odhodkov nad prihodki v višini 5.439 EUR predvsem na račun koriščenja denarnih sredstev iz stanja na podračunu na dan 31.12.2014. Preveritev izkazanega presežka odhodkov nad prihodki v izkazu prihodkov in odhodkov določenih uporabnikov po načelu denarnega toka je prikazana v tabeli 16.

Tabela 14: Sestava prihodkov po načelu denarnega toka po vrstah v letu 2015 v EUR

Konto.	Vrste prihodkov	Prihodki tekočega obdobja	Sestava prihodkov
1	2	3	4 - delež
71	Nedavčni prihodki	196.653	15,16 %
72	Kapitalski prihodki	780	0,06 %
73	Prejete donacije	900	0,01 %
74	Transforni prihodki	1.099.170	84,71 %
	Skupaj	1.297.503	100 %

Nedavčni prihodki po načelu denarnega toka predstavljajo prihodke od prodaje blaga in storitev (plačane prispevke staršev za materialne stroške) ter zajemajo 15,16 % delež, plačane prejete donacije in kapitalski prihodki (prodana OS) so prisotni v minimalnem deležu, največji delež 84,71 % od celotnih prihodkov po načelu denarnega toka imajo transforni prihodki (prejeta sredstva iz državnega proračuna in prejeta sredstva iz občinskih proračunov).

Tabela 15: Sestava odhodkov po načelu denarnega toka po vrstah v letu 2015 v EUR

Konto	Vrste odhodkov	Odhodki tekočega obračunskega obdobja	Sestavna odhodkov
1	2	3	4 - delež
40	Tekoči odhodki	1.232.784	94,62 %
42	Investicijski odhodki	70.158	5,38 %
	Skupaj	1.302.942	100 %

Tekoči odhodki po načelu denarnega toka predstavljajo plače in druge izdatke zaposlenim, prispevke delojemalca za socialno varnost, izdatke za blago in storitve (splošni material in storitve, posebni material in storitve, energijo, komunalne, komunikacijske in prevozne storitve, izdatke službenih potovanj, tekoče vzdrževanje, poslovne najemnine, kazni in odškodnine, druge operativne odhodke) in plačila domačih obresti ter zavzemajo 94,62 % delež vseh plačanih odhodkov. Investicijski odhodki so prisotni v 5,38 % deležu za plačane nakupe osnovnih sredstev (opreme in drobnega inventarja za opravljane dejavnosti) in nakup nematerialnega premoženja (licenčne programske opreme za vodenje poslovanja zavoda itd.).

Tabela 16: Preveritev stanja denarnih sredstev na dan 31.12.2015 v EUR

Zap. št.	Konto	Naziv konta	Analitična bruto bilanca na dan 31.12.2015
1	2	3	4
1		ZAČETNO STANJE DENARNIH SREDSTEV	
	1000	Denarna sredstva v blagajni na dan 01.01.2015	289
	1101	Denarna sredstva na podračunu EZR na dan 01.01.2015	24.776
		SKUPAJ	25.065
2		PRIHODKI	
	74	Prihodki za izvajanje javne službe	1.099.171
	71	Nedavčni prihodki	196.653
	73	Prejete donacije iz domačih virov	900
	72	Kapitalski prihodki – prodaja OS	780
	75	Prejeta vračila danih posojil	0
	70-75	Prilivi - izjeme denar. toka (refundacije, plog/dvig, depozit...)	8.158
		SKUPAJ	1.305.662
3		ODHODKI	
	40	Tekoči odhodki	1.232.786
	42	Investicijski odhodki	70.157
	40-45	Odlivi – izjeme denar. toka (refundacije, plog/dvig, depozit...)	8.158
		SKUPAJ	1.311.101
4		KONČNO STANJE DENARNIH SREDSTEV	
		Izračun stanja denarnih sredstev (1+2-3)	19.626
	1000	Denarna sredstva v blagajni na dan 31.12.2015	173
	1101	Denarna sredstva na podračunu EZR na dan 31.12.2015	19.453
	1110	Kratkoročni depoziti	0
		SKUPAJ	19.626
6		STANJE PO NAČELU DENARNEGA TOKA	
	799	Ev. promet prihodkov in dr. prejemkov na dan 31.12.2015	1.297.504

	499	Ev. promet odhodkov in dr. izdatkov na dan 31.12.2015	1.302.943
		Stanje po načelu denar. toka (799-499)	-5.439
7		IZRAČUN RAZLIKE DENAR. SREDSTEV NA DAN 31.12.2015	
		Začetno stanje vseh denar. sredstev na dan 01.01.2015	25.065
		Končno stanje vseh denar. sredstev na dan 31.12.2015	19.626
		Koriščena denarna sredstva po stanju 01.01.2015	5.439
8		RAZLIKA (6-7)	0

S prikazano tabelo preverjamo ujemanje stanja vseh denarnih sredstev na dan 31.12.2015 iz analitične bruto bilance z izkazom prihodkov in odhodkov po načelu denarnega toka. Iz tabele razberemo, da zavod na dan 31.12.2015 izkazuje presežek odhodkov nad prihodki po načelu denarnega toka v znesku 5.439 EUR. Kot je razvidno iz tabele je bilo stanje denarnih sredstev na EZR dne 1.1.2015 v znesku 24.776 EUR, v blagajni pa 289 EUR, kar znaša skupaj 25.065 EUR in smo jih v letu 2015 porabili za tekoče izdatke. Na dan 31.12.2015 pa stanje denarnih sredstev na TRR izkazuje 19.453 EUR in 173 EUR v blagajni, kar znaša skupaj 25.065 EUR. Razlika med stanjem denarnih sredstev na dan 01.01.2015 v znesku 25.065 in stanjem denarnih sredstev na dan 31.12.2015 v znesku 19.626 znaša 5.439 EUR, kar izkazuje zavod v izkazu prihodkov in odhodkov po načelu denarnega toka na dan 31.12.2015.

4.3.1.4 Izkaz računa finančnih terjatev in naložb določenih uporabnikov v letu 2015

V Izkazu računa finančnih terjatev in naložb določenih uporabnikov v letu 2015 ni izkazanih sprememb.

4.3.1.5 Izkaz računa financiranja za leto 2015

V Izkazu računa financiranja v letu 2015 ni izkazanih sprememb.

4.4 Druge računovodske informacije

Druge računovodske informacije so pripravljene na podlagi 26. člena Pravilnika o sestavljanju letnih poročil za proračun, proračunske uporabnike in druge osebe javnega prava:

1. alineja

Glasbena šola Karol Pahor Ptuj je javni zavod in spada k dejavnostim opravljanja javne službe.

2. alineja

Dolgoročnih rezervacij v letu 2015 nismo oblikovali.

3. alineja

Ker smo poslovali s pozitivnim rezultatom, izkazovanja presežka odhodkov nad prihodki ni.

4. alineja

Nobene metode vrednotenja zalog gotovih izdelkov in zalog nedokončane proizvodnje se nismo posluževali, ker ne opravljamo nobene storitve s proizvodnjo.

5. alineja

Izkazano stanje terjatev izhaja iz naslova izstavljenih računov kupcem z valuto v mesecu januarju 2016. Izkazano stanje terjatev do države, občin, in ostalih uporabnikov proračuna

izhaja iz stroškov dela, oziroma sredstev za plače za december 2015, in za redne dotacije občin za mesec december 2015. Vsa sredstva dobimo v mesecu januarju 2016 in februarju 2016.

6. alineja

Tudi izkazano stanje obveznosti izhaja iz prejetih računov, katerih rok plačila je v mesecu januarju in februarju 2016. Zapadle obveznosti v plačilo in o vzrokih za neplačila v letu 2015 nimamo.

7. alineja

V kapitalske naložbe in posojila nismo vložili finančnih sredstev, ker jih za ta namen nimamo.

8. alineja

Naložbe prostih denarnih sredstev ni mogoče realizirati.

9. alineja

Nekih vidnih sprememb stalnih sredstev tekom leta ni bilo mogoče opaziti.

10. alineja

Zunaj bilančne evidence ne vodimo.

11. alineja

V letošnjem letu smo nabavili nekaj drobnega inventarja, ki ga vodimo v analitični evidenci osnovnih sredstev (OS), odpišemo pa ga 100% ob nabavi in potrebna OS za opravljanje dejavnosti. Po zapisnikih odpisne inventurne komisije so bila v letu 2015 iz evidence sredstev izločena dotrajana, neuporabna in poškodovana OS ter drobni inventar (DIN). Izločena OS in DIN je bil v večini odpeljan na odpad in uničen, ostala delno uporabna osnovna sredstva in inventar pa so bili prodani zaposlenim in drugim kupcem.

12. alineja

Poslovno leto 2015 smo zaključili s pozitivnim rezultatom, ki ga bomo namenili za nabavo osnovnih sredstev – nakup novih instrumentov za učence v letu 2016 po sklepu sveta zavoda.

4.5 Zaključek

Letno poročilo, to je računovodsko in poslovno poročilo bo obravnavano na seji sveta zavoda v mesecu marcu 2016.

Letno poročilo je bilo sestavljeno dne, 19.02.2016

Oseba, odgovorna za
sestavljanje bilance:

Irena Horvat, računovodkinja



Ravnatelj:

Štefan Petek, mag. manag.



SVET ZAVODA

Štev.: 900-1/2016-2

Datum: 17. 3. 2016

IZVLEČEK

Iz zapisnika 4. Seje Sveta zavoda z dne, 16. 3. 2016 ob 19.00 uri v učilnici številka 4 na Dravski ulici 11.

K točki št. 3 je bil sprejet sklep:

»Presežek nad prihodki za poslovno leto 2015 se nameni za nabavo potrebnih učil za učence glasbene šole Karol Pahor Ptuj.«

Zapisala:
Helena Bezjak, pom. ravnateljja



Predsednik Sveta zavoda:
Zmago Štebih, prof.

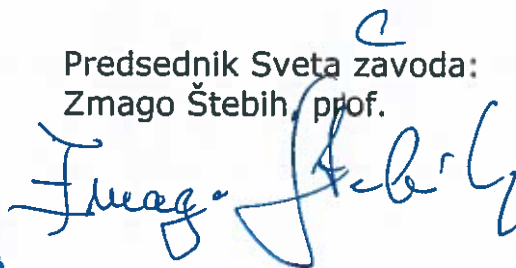

GLASBENA ŠOLA KAROL PAHOR PTUJ
Dravska 11, 2250 Ptuj



PROGRAM DELA
ZA KOLEDARSKO LETO 2016

KAZALO

	stran
1. UVOD	3
2. OSNOVNI PODATKI	3
3. DEJAVNOST ŠOLE	3
4. IZVAJANJE POUKA IN OSTALE PEDAGOŠKE NALOGE	3-4
5. PRIPRAVA INDIVIDUALNIH UČNIH NAČRTOV	4
6. PRAVILA HIŠNEGA REDA	4
7. OBSEG DEJAVNOSTI PO ODDELKIH	4
8. ORKESTRI IN KOMORNE SKUPINE	4-5
9. JAZZ ODDELEK	5
10. KADROVSKA ZASEDBA	5-6
11. KADROVSKI NAČRT	6
12. REDOVALNE IN PEDAGOŠKE KONFERENCE	6-7
13. RODITELJSKI SESTANKI	7
14. IZOBRAŽEVANJE STROKOVNIH DELAVCEV	7
15. IZPOSOJA INSTRUMENTOV in NOTNEGA GRADIVA	7
16. SODELOVANJE Z OKOLJEM	7-8
17. PROSTORSKI POGOJI	8
18. PROGRAM NASTOPOV, TEKMOVANJ IN DRUGIH DEJAVNOSTI	8-9
19. EVIDENČNO ZBIRANJE PRIJAV	9
20. RAZPIS VPISA	9
21. SPREJEMNI PREIZKUSI	10
22. DELITEV SPRIČEVAL	10

1. UVOD

Program dela je poslovni načrt zavoda in se pripravlja za obdobje od 1. januarja do 31. decembra tekočega leta.

Pri delu v koledarskem letu 2016 bomo upoštevali naslednje usmeritve:

- Največjo pozornost bomo posvetili kvalitetnemu pouku.
- Stalno pozornost bomo posvečali sprotnemu strokovnemu izobraževanju vseh strokovnih delavcev, še posebej na področju novih predmetnikov in učnih načrtov.
- Učitelj bo imel pri načrtovanju dela veliko svobode. K svobodnemu izboru vsebin in metod dela pa sodi tudi večja odgovornost za dosežene učne cilje.
- Zelo pomembno bo, da bomo delali čim bolj strokovno, da bomo dosegli zastavljene cilje in tudi upoštevali konstruktivne predloge staršev, ki bodo v interesu njih in njihovih otrok.
- Izvajanje LDN bomo spremljali skozi šolsko leto. Vodstvo šole in vodje strokovnih aktivov so zadolženi za analizo in evalvacijo načrtovanega dela, na predlog učiteljskega zbora pa se lahko LDN med letom dopolni oz. spremeni.
- Glede na vsesplošno težko finančno situacijo bomo poskušali varčevati pri porabi energije, pisarniškega materiala in pri izobraževanju zaposlenih

2. OSNOVNI PODATKI

Javni zavod GLASBENA ŠOLA KAROL PAHOR PTUJ (v nadaljnjem besedilu »šola«), je enovita delovna organizacija s sedežem v Ptuj, Dravska ulica 11, ki izvaja osnovno glasbeno in plesno izobraževanje v šolskem okolišu naslednjih občin: Destrnik, Cirkulane, Dornava, Gorišnica, Hajdina, Juršinci, Kidričevo, Majšperk, Markovci, Podlehnik, Mestna občina Ptuj, Sv. Andraž, Trnovska vas, Videm pri Ptuj, Zavrč in Žetale.

Ustanovitelji zavoda po Odloku o ustanovitvi javnega vzgojno-izobraževalnega zavoda Glasbena šola Karol Pahor Ptuj objavljenega v Ur. listu RS, št. 112/2005, dne 15.12.2005 so: Mestna občina Ptuj, Občina Destrnik, Občina Dornava, Občina Hajdina, Občina Juršinci, Občina Kidričevo, Občina Majšperk, Občina Markovci, Občina Videm, Občina Zavrč in Občina Žetale.

3. DEJAVNOST ŠOLE

Dejavnost šole šteje kot javna služba za zadovoljevanje javnih interesov. Šola izvaja javno veljavne izobraževalne programe določene z Zakonom o glasbenih šolah (Ur. list RS, št. 29/00). V glasbenih šolah veljajo predmetniki in učni načrti za Glasbo, Glasbeno pripravnico, Predšolsko glasbeno vzgojo, Ples in Plesno pripravnico, ki jih je dne 27.02.2002 in 17.02.2003 sprejela Nacionalna komisija za vsebinsko prenovo glasbenega šolstva in potrdil Strokovni svet RS za splošno izobraževanje dne 11.04.2002 in 30.03.2003.

4. IZVAJANJE POUKA IN OSTALE PEDAGOŠKE NALOGE

Delovna obveznost delavca-učitelja obsega učno obveznost-pouk in druge oblike organiziranega dela z učenci, pripravo na pouk, popravljanje in ocenjevanje izdelkov in drugo delo, potrebno za uresničitev izobraževalnega programa. Med priprave na pouk sodijo: sprotne vsebinske in metodične priprave in priprava didaktičnih pripomočkov.

Med drugo delo sodijo sodelovanje s starši, sodelovanje v strokovnih organih šole, opravljanje nalog razrednika, vodenje oddelka, organizirano strokovno izobraževanje in usposabljanje, zbiranje in obdelava podatkov v zvezi z opravljanjem vzgojno-izobraževalnega in drugega dela, sodelovanje s šolami in zavodi, ki izobražujejo strokovne delavce, mentorstvo pripravnikom, urejanje kabinetov, urejanje zbirk notnega in učnega gradiva, organiziranje kulturnih in drugih splošno koristnih akcij, pri katerih sodelujejo učenci, priprava in vodstvo ekskurzij, izletov, tekmovanj, ki jih organizira zavod in opravljanje drugih nalog, določenih z letnim delovnim načrtom. Delavec-učitelj je dolžan opravljati tudi druga dela med katera sodijo dela in naloge, po katerih se potreba pojavlja občasno ali nepričakovano (npr. delo v inventurnih komisijah, drugih strokovnih organih, strokovnih skupinah ipd.), delavec pa je za taka dela in naloge usposobljen ali se lahko usposobi z enostavnimi navodili delodajalca. V primeru zdravstvenih indikacij in po priporočilih ali navodilih zdravnika specialista za medicino dela ob začasni nezmožnosti delavca za delo mora delodajalec

delavcu začasno določiti, delavec pa je dolžan sprejeti drugo delo, ki ustreza delavčevi preostali delovni zmožnosti. Učna obveza učiteljev je 22 ur (pouk, dodatni pouk), učna obveza učiteljic s 30 oz. učiteljev s 35 leti delovne dobe je 20 ur. Samo izvajanje pouka podrobneje ureja Pravilnik o izvajanju pouka v glasbenih šolah (Ur. l. RS št. 82/2003).

5. PRIPRAVA INDIVIDUALNIH LETNIH NAČRTOV

Vsak učitelj na začetku šolskega leta v skladu s Pravilnikom o spremembah in dopolnitvah Pravilnika o šolski dokumentaciji v glasbenih šolah (Ur. list RS, št. 66/27.06.2006) v internetni aplikaciji pripravi individualni učni načrt za vsakega učenca posebej, v katerem določi učno snov (tehnika, etude, skladbe), ki jo bo učenec v teku šolskega leta predelal. Individualne učne načrte pregleda in potrди ravnatelj. Udeležba učenca na šolskih in izven šolskih nastopih se določa sproti in po zmožnostih učenca.

6. PRAVILA HIŠNEGA REDA (V skladu s 15. členom Pravilnika o šolskem redu za glasbene šole, Ur. list RS, št. 44/2001)

- ❖ Učenci prihajajo v šolo 5 do 10 minut pred pričetkom pouka.
- ❖ Učenci skupinskega pouka se sezujejo na hodniku in obuvala pospravijo v omaro.
- ❖ Učenci nosijo vrhnja oblačila s seboj v učilnico.
- ❖ Do sošolcev, učiteljev in drugih delavcev naj imajo učenci prijazen in spoštljiv odnos.
- ❖ Uporaba rolerjev in skirojev v prostorih šole ni dovoljena.
- ❖ Mobilne telefone je treba izključiti pred začetkom pouka. Za varnost mobilnega telefona odgovarja učenec sam.
- ❖ Če učenec ne more priti k pouku, je to dolžan pravočasno sporočiti učitelju.
- ❖ Med odmori in čakanjem na spremstvo se smejo učenci zadrževati le v stavbi šole.
- ❖ Šola obvešča učence in starše pisno z učencu vročenimi obvestili, z obvestili v glasbeni beležki, z obvestili na oglasni deski ali po telefonu.
- ❖ Prepovedano je kajenje, uživanje alkohola, drog ali drugih psihotropnih sredstev ter prinašanje in razširjanje le teh v šolskih prostorih.
- ❖ Varujte svoje premoženje in premoženje šole.

7. OBSEG DEJAVNOSTI PO ODDELKIH

- ❖ INSTRUMENTALNI ODDELKI: Klavir, Orgle, Godala, Pihala, Trobila in Tolkala, Brenkala, Harmonika, Petje.
- ❖ SKUPINSKI POUK: Predšolska glasbena vzgoja, Glasbena pripravnica, Glasbena pripravnica II, Baletna pripravnica I, Baletna pripravnica II, Baletna pripravnica III, Balet, Nauk o glasbi.

8. ORKESTRI IN KOMORNE SKUPINE

	VRSTA ORKESTRA/ KOMORNE SKUPINE	MENTOR	OBVEZNOST SODELOVANJA
1.	GODALNI ORKESTER	Simon Peter Feguš	vsi učenci violine, viole in violončela od 5. letnika naprej
2.	PIHALNI ORKESTER	Zmago Štebih	vsi učenci pihal, trobil in tolkal od 4. letnika naprej
3.	HARMONIKARSKI ORKESTER	Marjeta Babič	vsi učenci harmonike od 5. letnika naprej
4.	KITARSKI ORKESTER	Jasna Hrženjak	vsi učenci kitare od 5. letnika naprej
5.	KOMORNA SKUPINA	MENTOR	
6.	PEVSKA SKUPINA (v različnih kombinacijah)	Samo Ivačič	
7.	KVARTET KLARINETOV	Rudi Toplak	
8.	DUO TROBENT	Zmago Štebih	
9.	TRIO POZAVN	Majda Kramberger	
10.	DUO VIOLIN	Filip Feguš	

11.	DUO VIOLONČEL	Jernej Feguš
12.	KOMORNA SKUPINA TOLKAL	Boštjan Vavh
13.	KVARTET KITAR	Jasna Hrženjak
14.	TRIO KITAR	Stane Hebar
15.	DUO FLAVTA IN KITARA	Tadeja Belčič Sel
16.	DUO HARMONIK	Zvonko Cafuta
17.	DUO HARMONIK	Sonja Tramšek
18.	TRIO FLAVT	Eva Purkeljc
19.	KVARTET FLAVT	Katja Drevenšek
20.	DUO FLAVTA IN KLAVIR	Eva Štraus
21.	DUO BARITONOV	Zmago Štebih
22.	KLAVIRSKI DUO	Tanja Kozar Stošič, Eva Štraus, Tom Hajšek, Marjan Pači, Brigita Luteršmit, Mladen Delin, Lidija Žgeč Janžekovič, Marjeta Urbanič Rudolf
23.	DUO SAKSOFONOV	Nina Rogina

9. JAZZ ODDELEK

Od 1. septembra 2010 deluje jazz oddelek, ki se izvaja kot nadstandardni program. Pouk jazza se bo izvajal večinoma ob sobotah. Šolnina znaša 70 € mesečno. Vsakemu učencu pripada ena pedagoška ura instrumenta individualno na teden, skupinski pouk jazz teorije, rhythm & readinga, big banda in po potrebah in zmožnostih učencev še vaje v combo zasedbah.

Predmetnik in strokovni sodelavci

PREDMET	UČITELJ	FOND PEDAGOŠKIH UR TEDENSKO
petje	Samo Ivačič	1 / individualno
saksofon	Gregor Zver	1 / individualno
trobenta	Boris Majcen	1 / individualno
klavir	Robert Ožinger	1 / individualno
kitara	Stane Hebar	1 / individualno
kontrabas in bas kitara	Luka Herman Gaiser	1 / individualno
bobni	Bojan Krhlanko	1 / individualno
jazz teorija	Robert Ožinger	2 / skupinsko
rhythm & reading	Boris Majcen	2 / skupinsko
combo zasedbe	Boris Majcen	1 / skupinsko

10. KADROVSKA ZASEDBA

PREDMET	STROKOVNI SODELAVCI
KLAVIR	Tanja KOZAR STOŠIČ
	Eva ŠTRAUS
	Lidija ŽGEČ JANŽEKOVIČ
	Marjeta URBANIČ RUDOLF
	Brigita LUTERŠMIT
	Mladen DELIN
KLAVIR / KOREPETIRANJE	Tom HAJŠEK
	Marjan PAČI
KOREPETIRANJE BALETA	Brigita LUTERŠMIT
HARMONIKA	Marjeta BABIČ
	Zvonko CAFUTA
	Sonja TRAMŠEK
	Amadeja TURNŠEK
	Jasmina RIHTARIČ

VIOLINA	Andrej FEGUŠ
	Simon Peter FEGUŠ
	Filip FEGUŠ
VIOLONČELO	Jernej FEGUŠ
FLAVTA	Sara PRAPER
	Mojca SOK HRGA
	Eva PURKELJC
KLARINET	Rudi TOPLAK
SAKSOFON	Nina ROGINA
TROBILA (trobenta, pozavna, rog, tenor, bariton, tuba)	Majda KRAMBERGER
	Zmago ŠTEBIH
	Helena BEZJAK
KITARA	Tadeja Belčič Sel
	Stane HEBAR
	Jasna HRŽENJAK
TOLKALA	Boštjan VAVH
	Antonio HOJSAK
PETJE	Samo IVACIČ
NAUK O GLASBI	Lidija JEŽOVNIK
	Jolanda LONČARIČ
	Jasmina RIHTARIČ
PGV (predšolska glasbena vzgoja) in GLASBENA PRIPRAVNICA	Jasmina RIHTARIČ
GLASBENA PRIPRAVNICA - NADSTANDARD	Majda KRAMBERGER
PLESNA PRIPRAVNICA IN BALET	Anja ŠUMAN

Uprava in tehnično-administrativni sodelavci

1.	RAVNATELJ	Štefan PETEK
2.	POMOČNICA RAVNATELJA	Helena BEZJAK
3.	ADMINISTRATORKA	Brigita CAFUTA
4.	RAČUNOVODKINJA	Irena HORVAT
5.	HIŠNIK	Edvard BELČIČ
6.	SNAŽILKA	Silva FUKS

11. KADROVSKI NAČRT – po številu zaposlenih

DELOVNA MESTA NA DAN	1. 1. 2016	1. 4. 2016	1. 7. 2016	1. 10. 2016
Vodstvena: ravnatelj, pomočnica ravnatelja	2	2	2	2
Strokovna: učiteljice/učitelji	33	33	33	33
Računovodsko-administrativna: (administrator, računovodja)	2	2	2	2
Tehnična: (hišnik, čistilec)	2	2	2	2
SKUPAJ	39	39	39	39

12. REDOVALNE IN PEDAGOŠKE KONFERENCE

Redovalne in pedagoške konference so oblika pedagoškega procesa na šoli, na katerih se poleg ugotavljanja dosežene stopnje znanja učencev in usklajevanja ocen, obravnava še druga pedagoška problematika, analizirajo se dosežki in učno vzgojni rezultati, načrtuje se delo z učenci, oblikujejo se programi vzgojno-izobraževalnega procesa in javnih nastopov.

št.	TERMIN	TIP KONFERENCE
1.	ponedeljek, 11. januar 2016	pedagoška
2.	ponedeljek, 8. februar 2016	redovalna in pedagoška
3.	ponedeljek, 14. marec 2016	pedagoška
4.	ponedeljek, 11. april 2016	pedagoška
5.	ponedeljek, 9. maj 2016	pedagoška
6.	ponedeljek, 6. junij 2016	pedagoška
7.	sreda, 15. junij 2016	redovalna
8.	med 27. 6 in 8. 7 2016	strokovna ekskurzija in pedagoška konferenca
9.	ponedeljek, 12. september 2016	pedagoška
10.	ponedeljek, 10. oktober 2016	pedagoška
11.	ponedeljek, 14. november 2016	pedagoška
12.	ponedeljek, 12. december 2016	pedagoška

13. RODITELJSKI SESTANKI

Roditeljski sestanek (po potrebi mu prisostvuje ravnatelj) se izvede neposredno po nastopu učenca. Starši smejo prisostvovati pri individualnem pouku svojega otroka, govornilno uro pa opravi učitelj enkrat mesečno po 30 minut.

Skupni roditeljski sestanek vseh staršev bo v četrtek, 22. septembra 2016 ob 18.00 uri v dvorani šole.

14. IZOBRAŽEVANJE STROKOVNIH DELAVCEV

Glede na težko vsesplošno finančno situacijo bo šola v obdobju koledarskega leta 2016 vsakemu učitelju omogočila udeležbo na enem seminarju. Če bi se finančna situacija še poslabšala, bo udeležba na seminarjih in študijskih skupinah ukinjena.

Seminarji bodo potekali praviloma ob vikendih ali dela prostih dnevih. V primeru, da seminar poteka ob delavnikih je učitelj dolžan nadomestiti izpad pouka.

15. IZPOSOJA INSTRUMENTOV in NOTNEGA GRADIVA

Na glasbeni šoli KP Ptuj si je možno izposoditi tudi glasbene instrumente, ki so namenjeni predvsem učencem začetnikom. Dne 02.07.2007 je Svet zavoda sprejel sklep po katerem se od 01.09.2007 naprej za uporabo šolskega instrumenta plačuje izposojnina v pavšalnem znesku 10 EUR mesečno.

Prav tako si je možno izposoditi notno gradivo, strokovno in leposlovno literaturo in muzikalije. Po potrebah in zmožnostih bomo knjižnico še izpopolnjevali z nabavo notnega materiala, kaset, zgoščenk in drugim.

16. SODELOVANJE Z OKOLJEM

Glasbena šola Karol Pahor Ptuj bo tudi v letu 2016 sodelovala z mnogimi zavodi, inštitucijami in društvi na območju Ptujja in izven:

1. Zasebna glasbena šola v samostanu sv. Petra in Pavla
2. Glasbena šola Slovenske Konjice
3. Glasbena šola Stevana Mokranjca Požarevac
4. Konservatorij za glasbo in balet Maribor
5. Slovensko narodno gledališče Maribor,
6. Osnovna šola Ljudski vrt Ptuj
7. Osnovna šola Mladika Ptuj.
8. Osnovna šola Olge Meglič Ptuj
9. Osnovna šola Breg Ptuj
10. Osnovna šola dr. Ljudevita pivka Ptuj
11. Dijaški dom Ptuj
12. Gimnazija Ptuj
13. RTV Slovenija
14. Arsana Ptuj

- 15. Radio Tednik Ptuj
- 16. Območna izpostava JSKD Ptuj
- 17. Društvo ravnateljcev ptujskega področja
- 18. KD Pihalni orkester Ptuj

Šola bo tudi v letu 2016 po potrebi sodelovala tudi z drugimi izobraževalnimi ustanovami, javnimi zavodi, kulturno umetniškimi društvi, delovnimi organizacijami in z osnovnimi šolami, za katere bo priredila didaktične nastope, predstavitve izobraževalnih programov ali se z glasbenimi točkami vključevala v njihove kulturne programe. Učenci šole bodo nastopili ob različnih priložnostih v umetniških galerijah, muzejih in drugih ustanovah. Takih nastopov pričakujemo v tekočem šolskem letu približno sto.

17. PROSTORSKI POGOJI

Srednjeročni cilj je selitev celotne šole na sedanjo lokacijo OŠ Dr. Ljudevita Pivka. Zaradi tega večjih vzdrževalnih del na Dravski ulici 11 ne bomo izvajali.

Aktivnosti pri reševanju prostorske problematike so sledeče:

V letu 2009 je bila izdelana projekcija prostorov. Izkazalo se je, da je stavba v sedanjem obsegu pretesna za naše potrebe. S prizidkom in preureditvijo podstrešja bi stavba ustrezala potrebam glasbene šole. Ko se bo OŠ Dr. Ljudevita Pivka preselila v nove prostore ob Dijaškem domu Ptuj bodo stekle aktivnosti za obnovo stavbe na Raičevi ulici 2.

18. PROGRAM NASTOPOV, TEKMOVANJ IN DRUGIH DEJAVNOSTI

Učenec je dolžan nastopati na nastopih, ki jih šola organizira v skladu z izobraževalnim programom. Vsak posamezen učitelj izvede najmanj eno razredno produkcijo v šolskem letu. Termini razrednih produkcij se določijo sproti. Število razrednih produkcij v enem šolskem letu ni omejeno.

Nastopi so skozi vse leto enakomerno razdeljeni tako, da ohranjajo intenzivnost izvajalskih sposobnosti učencev. Razredni nastopi in javni nastopi so javna manifestacija učenčevega in učiteljevega dela ter njihovih dosežkov v šoli. Za zelo nadarjene učence lahko šola organizira tudi dodaten pouk po Pravilniku o izvajanju pouka v glasbenih šolah.

Če učenec nastopa tudi na drugih javnih nastopih izven glasbene šole, je dolžan za vsak posamezen nastop predhodno pridobiti dovoljenje svojega učitelja.

1. Termini nastopov - četrtki, vedno ob 19.00 uri:

1.	14. januar 2016
2.	4. februar 2016
3.	10. marec 2016
4.	7. april 2016
5.	5. maj 2016 (rezerviran za orkestre)
6.	12. maj 2016
7.	10. november 2016
8.	8. december 2016
9.	15. december 2016

2. Omejitev točk in minutaže javnih nastopov

Javni nastop naj ne presega 60 minut! Če na oddelku za posamezen nastop ne bo dovolj točk ali jih bo preveč, se vodje oddelkov dogovorijo o drugačnem številu nastopajočih na javnem nastopu.

INSTRUMENT	MINUTAŽA ZA POSAMEZEN JAVNI NASTOP
Klavir	15 min
Godala	7 min
Harmonika	10 min
Trobila in tolkala	8 min
Pihala	11 min
Kitara	7 min
Petje	2 min

3. Učitelji sproti vnesejo termine svojih razrednih nastopov v internetno aplikacijo.

43. TEKMOVANJE MLADIH GLASBENIKOV REPUBLIKE SLOVENIJE

GOSTOVANJE / PRIREDITEV	SODELUJOČI	LOKACIJA / TERMIN	OPOMBA
Revija GŠ Štajerske, Koroške in Pomurja		petek, 16. januar 2016, ob 18. uri na Konservatoriju Maribor	
REVIJA HARMONIKARSKIH ORKESTROV SLOVENIJE NA JESENICAH	APRIL 2016		
REVIJA KLASIČNO BALETNIH ŠOL IN DRUŠTEV	JANUAR 2016		
Koncert učiteljev		petek, 7. aprila 2016 ob 19:30 uri v koncertni dvorani	Obvezna udeležba za vse člane kolektiva. Program oddati do 1. 3. 2016
Prireditev ob Svetovnem dnevu učiteljev		petek, 6. oktobra 2016 ob 18:00 v kulturni dvorani Gimnazije Ptuj	Obvezna udeležba vseh strokovnih delavcev

Na glasbena in baletna oz. plesna tekmovanja lahko šola prijavi učenca le v soglasju s starši. Zaradi varčevalnih ukrepov bo šola na tekmovanja pošiljala samo najbolj perspektivne učence, po potrebi se bo izvedel izbor tekmovalcev v obliki avdicije.

4. ŠOLSKO KLAVIRSKO TEKMOVANJE:

- petek, 5. februar 2016 ob 17:00 - SLOVENSKA KLAVIRSKA GLASBA, ob slov. kulturnem prazniku (Pači, Rudolf, Janžekovič),
- četrtek, 17. marec 2016 ob 19:00 - S. Prokofjev: PETER IN VOLK – glasbena pravljica (Delin, Janžekovič, Luteršmit),
- četrtek, 14. april 2016 ob 15:00 3. in 4. razred, ob 18:00 uri 5., 6., 7. in 8. razred - ŠOLSKO KLAVIRSKO TEKMOVANJE (vsi učitelji oddelka),
- petek, 15. april 2016 ob 15:00 1. Razred, ob 18:00 2. razred - ŠOLSKO KLAVIRSKO TEKMOVANJE (vsi učitelji oddelka),
- četrtek, 19. maj 2016 ob 19:00 - POP in KOMORNA GLASBA (Štraus, Hajšek, Pači),
- ponedeljek, 20. junij 2016 ob 16:00 - GREMO NA POČITNICE (Stošič, Štraus, Delin),
- torek, 13. december 2016 ob 19:00 - PRAZNIČNI KLAVIRSKI VEČER (Rudolf, Luteršmit, Hajšek).

Pri vsakem nastopu imajo obveznosti navedeni učitelji.

Nastope je učitelj dolžan vpisati v aplikacijo najkasneje en teden pred dogodkom, po tem prijava ne bo več mogoča!

5. V sodelovanju z Glasbenim društvom Arsana bomo izvedli Mednarodno poletno glasbeno akademijo, ki jo bo vodil Konstantin Bogino se bo v prostorih šole odvijala od 21. julija do 4. avgusta 2016.

19. EVIDENČNO ZBIRANJE PRIJAV

Od 3. do 21. aprila 2016 so starši dolžni podpisati vpisne liste za vpis svojih otrok v naslednji letnik. Učitelji prijave zberejo in oddajo v tajništvo najkasneje do ponedeljka, 24. aprila 2016 do 16:00.

20. RAZPIS VPISA

Vpisovanje za naslednje šolsko leto se opravi na podlagi Razpisa za vpis, ki bo objavljen v Štajerskem Tedniku v petek, 5. maja 2016. V razpisu glasbena šola navede izobraževalne programe, ki jih bo izvajala pouk, število prostih vpisnih mest in druge pogoje za vpis. Število vpisnih mest uskladi šola s kadrovskimi in prostorskimi zmogljivostmi, pri čemer daje prednost vpisu bolj nadarjenih učencev ter učenju orkestrskih instrumentov. Za širitev dejavnosti si mora šola pridobiti soglasje ministra.

21. SPREJEMNI PREIZKUSI

TERMIN	KOMISIJA	LOKACIJA
sreda, 17. maja 2016, 17:00-19:00	Jasmina Rihtarič-izpraševalka, Tanja Kozar Stošič, Katja Drevčenšek	Učilnica 10
	Eva Štraus-izpraševalka, Alenka Kostrevec, Brigita Luteršmit	dvorana šole
	Marjeta Babič-izpraševalka, Zmago Štebih, Samo Ivačič	Učilnica 8
četrtek, 18. maja 2016, 17:00-17:30	Marjeta Babič-izpraševalka, Jasna Hrženjak, Sonja Tramšek	OŠ Gorišnica
petek, 19. maja 2016, 17:00-19:00	Marjeta Urbanič Rudolf-izpraševalka, Alenka Kostrevec, Nina Rogina,	dvorana šole
ponedeljek, 22. maja 2016, 17:00-19:00	Tadeja Belčič Sel-izpraševalka, Eva Purkeljc, Andrej Feguš	dvorana šole
ponedeljek, 28. avgust 2016, 17:00-19:00 (naknadni rok)	Lidija Žgeč Janžekovič - izpraševalka, Nina Rogina, Jolanda Lončarič	dvorana šole

Učiteljski zbor na podlagi uspešnosti sprejemnega preizkusa in razpoložljivih mest na konferenci izbire učence – novince.

22. DELITEV SPRIČEVAL

Razdelitev spričeval za šolsko leto 2015/2016 bo v petek, 23. junija 2016, od 14:00 do 17:00. ure. Svečana podelitev spričeval učencem, ki končujejo šolanje in posebej uspešnim učencem bo v istega dne ob 15.00 uri v dvorani šole.

PRESEDNIK SVETA ŠOLE:
Zmago ŠTEBIH, prof.

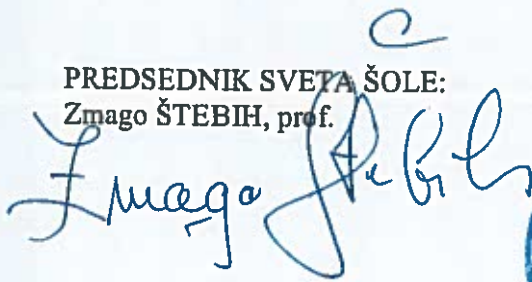

RAVNATELJ:
Štefan PETEK mag. manag.



713	PRIHODKI OD PRODAJE BLAGAINI STORITEV	188.720	195.466	195.466	0	195.000	100
7130	<i>Prihodki od prodaje blaga in storitev</i>	188.720	195.466	195.466	0	195.000	99,76
713000	Prihodki od prodaje blaga in storitev	188.720	195.466	195.466	0	195.000	99,76
713001	Prihodki od prodaje materiala in odpadkov	0					
713099	Drugi prihodki od prodaje	0					
714	DRUGI NEDAVČNI PRIHODKI	900	1.069	1.069	0	2.300	215
7141	<i>Drugi nedavčni prihodki</i>	900	1.069	1.069	0	2.300	215
714199	Drugi izredni nedavčni prihodki	900	1.069	1.069	0	2.300	215,15
72	KAPITALSKI PRIHODKI	0	780	780		700	90
720	PRIHODKI OD PRODAJE OSNOVNIH SREDSTEV		780	780		700	89,74
7200	<i>Prihodki od prodaje zgradb in prostorov</i>		780	780		700	89,74
7202	<i>Prihodki od prodaje opreme</i>	0	780	780		700	90
720200	Prihodki od prodaje pisarniške opreme						
720201	Prihodki od prodaje računalniške opreme						
720299	Prihodki od prodaje druge opreme	0	780	780		700	90
73	PREJETE DONACIJE	620	900	900	0	1.500	167
730	PREJETE DONACIJE IZ DOMAČIH VIROV	620	900	900	0	1.500	167
7300	<i>Prejete donacije iz darila od domačih pravnih oseb</i>	620	900	900	0	1.500	167
730000	Prejete donacije in darila od domačih pravnih oseb	620	900	900	0	1.500	166,67
7301	<i>Prejete donacije in darila od domačih fizičnih oseb</i>	0	0	0	0		
730100	Prejete donacije in darila od domačih fizičnih oseb	0	0	0	0		
731	PREJETE DONACIJE IZ TUJINE	0	0	0	0		
74	TRASFERNI PRIHODKI	1.110.752	1.099.170	1.099.170	0	1.197.230	109
740	TRASFERNI PRIHODKI IZ DRUGIH JAVNOFINANČNIH INSTITU	1.110.752	1.099.170	1.099.170	0	1.197.230	108,92
7400	<i>Prejeta sredstva iz državnega proračuna</i>	992.359	982.271	982.271	0	1.076.830	109,63
740000	Prejeta sredstva iz naslova tekočih obveznosti državnega proračuna	992.359	982.271	982.271	0	1.074.330	109,37
740001	Prejeta sredstva iz državnega proračuna za KAD in INV	0			0	2.500	
7401	<i>Prejeta sredstva iz občinskih proračunov-material.stroški</i>	118.393	116.899	116.899		120.400	103
740100	Občine	118.393	116.899	116.899		120.400	103,00

FINANČNI NAČRT ZA LETO 2016

ODHODKI IN DRUGI IZDATKI PO NAČELU DENARNEGA TOKA V EVRIH

KONTO	NAZIV KONTA	REALIZACIJA		REALIZACIJE		IZDATKI ZA		IZDATKI IZ	FINANČNI	INDEKS
		IZDATKOV IZ	LETNEGA POROČILA	IZDATKOV IZ	LETNEGA POROČILA	OPRAVLJANJE	JAVNE SLUŽBE V			
1	2	3	4	5	6	7=5+6	8=7/4			
40	TEKOČI ODHODKI	1.264.787	1.232.786	1.232.786	0	1.356.930	110,07			
400	PLAČE IN DRUGI IZDATKI ZAPOSLENIM	903.539	902.170	902.170	0	994.630	110			
4000	Plače in dodatki	788.281	782.866	782.866	0	849.600	109			
400000	Osnovne plače	775.571	749.150	749.150	0	849.600	113			
400000	Sredstva za odpravo plačnih nesorazmerij	12.710	0	0	0					
400001	Spišni dodatki		33.716	33.716	0					
4001	Regres za letni dopust + jub.n.	15.422	15.264	15.264	0	29.300	192			
400100	Regres za letni dopust + jubilejne+odpravnina	15.422	15.264	15.264	0	29.300	192			
4002	Povračila in nadomestila	53.349	56.082	56.082	0	64.600	115			
400202	Povračilo stroškov prehrane med delom	27.123	27.185	27.185	0	29.900	110			
400203	Povračila stroškov prevoza na delo in iz dela	26.226	26.297	26.297	0	30.400	115			
400299	Drugo	0	2.600	2.600	0	4.300	165			
4005	Delo po pogodbi-nerazidentni	78	0	0	0	300				
400500	Delo po pogodbi	78				300				
4003	Sredstva za del.uspešnost	39.556	47.265		0	49.500	104			
400300	Sredstva za delovno uspešnost	39.556	47.265		0	49.500	104			
4009	Drugi izdatki zaposlenim	6.853	693		0	1.330	192			
400900	Jubilejne nagrade	2.252	693		0	1.330	192			
400901	Odpravnine	4.601	0		0					
400902	Solidarnostne pomoči									
401	PRISPEVKI DELODAJALCEV ZA SOCIALNO VARNOST	136.735	135.657	135.657	0	146.800	108			
4010	Prispevek za pokojninsko in invalidsko zavarovanje	72.795	73.337	73.337	0	79.400	108			
401001	Prispevek za pokojninsko in invalidsko zavarovanje	72.795	73.337	73.337	0	79.400	108			
4011	Prispevek za zdravstveno zavarovanje	58.631	58.752	58.752	0	63.480	108			
401100	Prispevek za obvezno zdravstveno zavarovanje	58.631	58.752	58.752	0	63.480	108			

KONTO	NAZIV KONTA	REALIZACIJA		IZDATKI ZA		IZDATKI IZ		FINANČNI NAČRT ZA LETO 2016	INDEKS
		IZDATKOV IZ LETNEGA POROČILA ZA LETO 2014	IZDATKOV IZ LETNEGA POROČILA ZA LETO 2015	OPRAVLJANJE JAVNE SLUŽBE V LETU 2015	NASLOVA PRODAJE BLAGA IN STORITVE NA TRGU V LETU 2015	7=5+6	8=7/4		
1		3	4	5	6	7=5+6	8=7/4		
402936	Plačilo stroškov kotacije na borzi					0		0	
402937	Stroški davčnih postopkov					0		0	
402938	Prejemki zunanjih sodelavcev					0		0	
402939	Stroški strokovnih komisij					0		0	
402940	Prispevek za vzpodbujanje zaposlovanja invalidov po ZZRZ1	6.625	6.641	6.641		6.800		102,00	
402941	Izdatki za izobraževanje z informacijskega področja					0		0	
402942	Izdatki za strok, izobražev, zaposlenih (po pogod.o izobraževanju)					0		0	
402943	Stroški EU sodelavcev					0		0	
402999	Drugi operativni odhodki	1.918	1.548	1.548		4.200		271,00	
403	PLAČILA DOMAČIH OBRETI	10	0			0		0	
4030	Plačila obresti od kreditov - Banki Slovenije					0		0	
4031	Plačila obresti 3/4 odprave nesorazmerij	0				0		0	
4032	Plačila obresti od kreditov - drugim finančnim institucijam					0		0	
4033	Plačila obresti od kreditov - drugim domačim kreditodajalcem					0		0	
4034	Plačila obresti od vrednostnih papirjev, izdanih na domačem trgu					0		0	
4035	Plačila obresti subjektom, vključenim v sistem EZR	10				0		0	
404	PLAČILA TUJIH OBRETI					0		0	
41	TEKOČI TRANSFERI					0		0	
410	SUBVENCIJE					0		0	
411	TRANSFERI POSAMEZNIKOM IN GOSPODINSTVOM	0				0		0	
412	TRANSFERI NEPROFITNIM ORGANIZACIJAM IN USTANOVAM	0				0		0	
413	DRUGI TEKOČI DOMAČI TRANSFERI	0				0		0	
414	TEKOČI TRANSFERI V TUJINO	0				0		0	

KONTO	NAZIV KONTA	REALIZACIJA		IZDATKI ZA		IZDATKI IZ NASLOVA PRODAJE BLAGA IN STORITVE NA TRGU V LETU 2015	FINANČNI NAČRT ZA LETO 2016	INDEKS
		IZDATKOV IZ LETNEGA POROČILA ZA LETO 2014*	IZDATKOV IZ LETNEGA POROČILA ZA LETO 2015	OPRAVLJANJE JAVNE SLUŽBE V LETU 2015	7=5+6			
1								
2								
42	INVESTICIJSKI ODHODKI	42.442	70.157	70.157	0	40.000	57	
420	NAKUP IN GRADNJA OSNOVNIH SREDSTEV	42.422	70.157	70.157	0	40.000	57	
4200	Nakup zgradb in poslovoj	0			0	0		
4201	Nakup prevoznih sredstev	0			0	0		
4202	Nakup opreme	42.422	65.007	65.007	0	38.000	58	
4203	Nakup drugih osnovnih sredstev	0			0	0		
4204	Novogradnje, rekonstrukcije in adaptacije	0			0	0		
4205	Investicijsko vzdrževanje in obnove	0			0	0		
4206	Nakup zemljišč in naravnih bogastev	0			0	0		
4207	Nakup nematerialnega premoženja	0	5.150	5.150	0	2.000	39	
4208	Studije o izvedljivosti projektov, projektna dokumentacija, nadzor in investicijski inženiri	0			0	0		
4209	Nakup blagovnih rezerv in intervencijskih zalog	0			0	0		
43	INVESTICIJSKI TRANSFERI	0			0	0		
431	INVESTICIJSKI TRANSFERI PRAVNIM IN FIZIČNIM OSEBAM, KI NISO PRORAČUNSKO	0			0	0		
4310	Investicijski transferi neprifitnim organizacijam in ustanovam	0			0	0		
4311	Investicijski transferi javnim podjetjem in družbam, ki so v lasti države ali občin	0			0	0		
4312	Investicijski transferi finančnim institucijam	0			0	0		
4313	Investicijski transferi privatnim podjetjem	0			0	0		
4314	Investicijski transferi posameznikom in zasebnikom	0			0	0		
4315	Investicijski transferi drugim izvajalcem javnih služb, ki niso posredni proračunski upori	0			0	0		

KONTO NAZIV KONTA	REALIZACIJA		REALIZACIJE		IZDATKI ZA		IZDATKI IZ		FINANČNI NAČRT ZA LETO 2016	INDEKS
	1	2	3	4	5	6	7=5+6	8=7/4		
	IZDATKOV IZ LETNEGA POROČILA ZA LETO 2014	IZDATKOV IZ LETNEGA POROČILA ZA LETO 2015	OPRAVLJANJE JAVNE SLUŽBE V LETU 2015	NASLOVA PRODAJE BLAGA IN STORITVE NA TRGU V LETU 2015						
4316	Investicijski transferi v tujino	0		0				0		
432	INVESTICIJSKI TRANSFERI PRORACUNSKIM UPORABNIKOM	0		0				0		
ODHODKI SKUPAJ		1.307.229	1.302.943	1.302.943	0			1.396.930		107



Kadrovski načrt

Zavod: Glasbena šola Karol Pahor Ptuj

Vir financiranja	Število zaposlenih po kadrovskem načrtu na dan 1. januarja tekočega leta	Število zaposlenih po kadrovskem načrtu na dan 1. aprila tekočega leta	Število zaposlenih po kadrovskem načrtu na dan 1. julija tekočega leta	Število zaposlenih po kadrovskem načrtu na dan 1. oktobra tekočega leta	Število zaposlenih po kadrovskem načrtu na dan 1. januarja naslednjega leta
1. Državni proračun	38,98	0	0	0	38,98
Skupno število vseh zaposlenih (od 1. do 9. točke)	38,98	0	0	0	38,98
Skupno število zaposlenih pod točkami 1, 2, 3 in 6	38,98	0	0	0	38,98
Skupno število zaposlenih pod točkami 4, 5, 7, 8 in 9	0	0	0	0	0

Obvezna obrazložitev kadrovskega načrta:

Nadomeščanje delavke na porodnem dopustu do 14/6-2016.

Izpisal: IRENA HORVAT

Pečat

Ptuj, 10/2-2016
Datum

ŠTEFAN PETEK, mag. univ. št.

Direktorica / Direktor

Ravnateljica / Ravnatelj