

## INFORMACIJE ŽUPANA

# 10. REDNA SEJA OBČINSKEGA SVETA OBČINE ZREČE,

## dne 24. 3. 2021

### 1. Odgovor pošte na pobudo o obratovanju dveh okenc na pošti v Zrečah

Naša št.: T23-810/2-2021  
Vaša št.: 383-0001/2021-1  
Datum: 15.2.2021

**Občina Zreče**  
**Župan mag. Boris Podvršnik**  
**Cesta na Roglo 13 b**  
**3214 Zreče**



ZREG016483

**Pošta Slovenije**

**Pošta Slovenije d.o.o.**  
Slomškov trg 10, 2500 MARIBOR

Tehnologija, mreža in logistika  
Krekov trg 9  
3600 CELJE  
T: (03) 424 3610  
E: info@posta.si  
www.posta.si

Številni znak	Dagovanje
Vrednostnice: EUR	16. 02. 2021
Priloga:	
Šifra zadeve:	

**Prošnja, da v Zrečah v času epidemije ponudimo strankam dva delovna mesta**

Spoštovani,

dovolite, da vam pojasnimo, da se pri poslovanju vseh pošt, ki delujejo v rednem sestavu Pošte Slovenije, trenutno upoštevajo vsa priporočila za zajezitev in preprečitev širjenja nalezljive bolezni COVID-19, ki jih prejemamo s strani pristojnih institucij. Vsaka pošta ima namreč glede na površino njenih prostorov za uporabnike določeno maksimalno število le-teh, ki se lahko hkrati nahajajo v določenem prostoru. Navedeno torej ne omogoča, da bi lahko večje število uporabnikov od določenega, čakalo na opravljanje storitve znotraj poslovnih prostorov, po uri zaprtja pa vstop na pošto že v običajnih razmerah iz varnostnega vidika ni mogoč.

Maksimalno število uporabnikov, ki se lahko hkrati nahajajo v prostorih pošte 3214 Zreče, je po priporočilih NIJZ trenutno dva uporabnika, vhodna vrata pa se ob ponedeljkih, torkih, četrtek, petkih zaprejo ob 17. uri in ob sredah ob 18. uri.

Pošta 3214 Zreče ima opremljena za delo s strankami tri okna. Po izvedeni analizi poslovanja delovnih mest v preteklem obdobju in ustnem zagotovitvi vodje pošte, sta čez celotni obratovni čas pošte, načeloma aktivna dva delovna mesta za delo s strankami, se pa zgodi, da v popoldanskem času za krajši čas obratuje eno delovno mesto.

V obdobju epidemije smo se občasno srečevali s pomanjkanjem kadra tudi na pošti 3214 Zreče, kar je povzročalo dodatne organizacijske težave za obvladovanje nastalih situacij, ki jih navajate. Z vodjo pošte smo dogovorili, da zasedenost delovnih mest za delo s strankami organizira glede na obseg prometa.

V Pošti Slovenije redno in pozorno spremljamo aktualno zdravstveno situacijo v državi, ter zagotavljamo, da bomo takoj, ko bodo pristojne institucije to dovoljevale, prej omenjena ukrepa opustili. Verjamemo, da bomo še z malce potrpežljivosti, vzajemnosti in razumevanja ta trenutke lažje dočakali.

V upanju, da boste naše pojasnilo sprejeli z razumevanjem, vas lepo pozdravljamo.

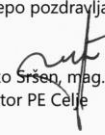
  
**Cvetko Šršen, mag.**  
**Direktor PE Celje**



Pošta Slovenije d.o.o.  
 Okrožno sodišče v Mariboru. Matična številka družbe: 5881447000. Šifra dejavnosti: 53.100. Predsednik nadz. sveta: Matjaž Šifkovič.  
 Osnovni kapital: 21.472.492 €. TRR: 5156 0451 5000 1100 867. TRR: 5156 0228 0001 6990 351. TRR: 5156 0312 1100 0930 916.  
 TRR: 5156 1010 0005 6717 393. Id. številka: S125028022

## 2. ZLATI CERTIFIKAT ISSO 2021

Zlati kamen je sistem za spodbujanje in spremljanje razvoja na ravni lokalne samouprave, ki združuje Konferenco Zlati kamen, Informacijski sistem ISSO in nagrado Zlati kamen, ki jo podelijo občini, ki je na določenem področju dosegla najvišje preboje. Na dogodku, ki je hkrati tudi vrhunec večmesečnega raziskovalnega dela o razvojnem napredku slovenskih občin v sklopu raziskovalnega projekta in izbora Zlati kamen, vsako leto razglasijo razvojno najbolj prodorne občine Slovenije. Rdeča nit izbora za nagrado Zlati kamen je bila tokrat sodelovanje in soustvarjanje občin.

Informacijski sistem slovenskih občin (ISSO) je orodje za metriko in analizo slovenskih občin, ki združuje številne dostopne kazalnike razvoja na ravni občine. Vsako leto spremljajo razvojni napredek slovenskih občin na osmih različnih področjih: demografija, učinkovitost delovanja občine, dinamika gospodarskega razvoja, stanje na trgu dela, izobrazba, življenjski standard, stopnja socialne kohezije in stopnja okoljske osveščenosti.

Občina Zreče se je tudi letos uvrstila med občine, ki ponujajo prebivalcem kakovostno raven življenja in jih odlikuje solidna in uravnotežena stopnja doseženega razvoja, kar občini prinaša zlati ISSO certifikat razvojne odločnosti za leto 2021.

Najvišje je bila uvrščena pri kazalnikih, ki se nanašajo na področje demografije, gospodarstva in okolja, sledijo področja socialne kohezije, trga dela in izobrazbe, povprečno pa se je odrezala pri kazalnikih s področja življenjskega standarda in proračunske učinkovitosti.



Slika 1: Zlati certifikat ISSO

Pripravila: Milena Slatinek, višja svetovalka za negospodarske dejavnosti

## 3. Razvoj turistične infrastrukture na Zreškem Pohorju

19.2 Podpora za izvajanje operacij v okviru strategije lokalnega razvoja, ki ga vodi skupnost, sklad EKSRP

Akronim operacije: **Skomarje in Resnik**

Prijavitelj: Občina Zreče, Cesta na Roglo 13b, 3214 Zreče

Partnerji: Turistično društvo Resnik – Rogla, Resnik 18, 3214 Zreče in  
LTO Rogla – Zreče, GIZ, Cesta na Roglo 11J, 3214 Zreče

Trajanje operacije: 1. 11. 2020 do 31. 12. 2021

Celotna vrednost operacije: 70.420,00 EUR

Pričakovani znesek javne podpore: 49.972,55 EUR

Namen operacije je ureditev postajališča za avtodome na Resniku in postavitve turističnega infomata na Skomarju, s čimer bo območje navezave Resnik – Skomarje funkcioniralo kot zameetek »Pametne vasi«. Na območju bodo izvedene izobraževalne aktivnosti in animacije za obiskovalce. Z namenom vključitve območja v širšo destinacijsko ponudbo bo urejena tudi vsebina, ki bo dostopna na infomatu, natisnjene bodo pohodne in kolesarske karte ter izdelane trganke pohodnih poti.

Povezava: Evropska Komisija - kmetijstvo in razvoj podeželja

Povezava: Program razvoja podeželja

Pripravila: Milena Slatinek, višja svetovalka za negospodarske dejavnosti

#### **4. Poziv lastnikom vseh priobalnih zemljišč ob vodotokih II. reda v Sloveniji**

V mesecu februarju smo s strani Direkcije RS za vode iz Celja in Maribora (občina se nahaja na razvodnici med porečjema Savinje in Drave) prejeli dopisa, v katerih pozivajo lastnike priobalnih zemljišč ob vodotokih, zlasti v naseljih in ob kmetijskih zemljiščih k gospodarnem ravnanju v času otoplitve ozračja, ko obstaja možnost večjih padavin in naraščanja vodostajev.

V njem navajajo, da so lastniki in uporabniki priobalnih zemljišč, v skladu z Zakonom o vodah, dolžni sami zagotavljati odstranjevanje odvečne zarasti na bregovih, odstranjevanje plavja (odpadlega listja in drugih plavajočih predmetov), odpadkov in drugih opušenih ter odvrženih predmetov in snovi z vodnih ter priobalnih zemljišč.

Najpogostejši vzroki naraščanja vodostajev in poplav na vodotokih 2. reda (še posebej v obdobju otoplitve ozračja in večjih padavin) so namreč t. i. plavni čepi v strugah neurejenih vodotokov, ki omogočajo normalni pretok vode. Z odstranjevanjem propadajoče vegetacije in odpadnega rastlinskega materiala z območja priobalnih in vodnih zemljišč predvsem pri manjših rekah in potokih se prispeva k izboljšanju vodnega režima ter stanja voda, hkrati pa bistveno zmanjša pojav plavnih čepov v strugi, bočnih erozij brežin in odlaganje naplavin.

V pozivu lastnikom vseh priobalnih zemljišč ob vodotokih 2. reda v Sloveniji je Direkcija RS za vode navedla pogoje, pod katerimi lahko čiščenje priobalnega (in vodnega) zemljišča izvede priobalni lastnik oz. drug uporabnik zemljišča:

- zagotavljati je potrebno selektivno odstranjevanje suhe, propadajoče odvečne in poškodovane zarasti iz priobalnega zemljišča,
- golosekov ni dovoljeno izvajati: morebitnih večjih zdravih dreves, če se nahajajo ob potoku se torej ne sme posekati,
- propadlo in odstranjeno zarast ter odpadke je potrebno v celoti odstraniti z območja na naravi neškodljiv način; material je prepovedano odlagati v strugo, na brežino, v priobalni pas vodotoka, ki predstavlja pas 5,00 m od zgornjega roba brežine potoka,
- potrebno je redno odstranjevanje plavja iz vodnega in priobalnega zemljišča (odpadlega listja in drugih plavajočih predmetov),

- potrebno je odstranjevanje odpadkov in morebitnih drugih opuščeni in odvrženi predmetov iz vodnega in priobalnega zemljišča (o morebitnem odlaganju tretjih oseb je treba obvestiti pristojno inšpekcijsko službo),
- priobalni pas in brežine je potrebno redno kositi, kjer je to mogoče.

V primeru, da lastnik ali uporabnik zemljišča sam ne zmore opraviti zakonsko določenih vzdrževalnih del, lahko k temu v soglasju z lastniki zemljišč pristopi lokalna skupnost.

Pri načrtovanju vegetativnega vzdrževanja - odstranjevanje grmičevja in drevja, je potrebno upoštevati, da je v skladu z Zakonom o divjadi in lovstvu prepovedano odstranjevanje zarasti ob vodnih koritih v obdobju med 1. marcem in 1. avgustom. S preventivnimi ukrepi lahko preprečimo oz. zmanjšamo škodljive posledice delovanja voda.

Na vodnem in priobalnem zemljišču je prepovedano postavljanje kakršnih koli ovir, vzdolžnih in prečnih ograj, deponiranje bal sena in drugih pridelkov, gradbenega materiala in gradbenih odpadkov, tudi v smislu začasnih deponij.

Podrobneje si poziv lahko preberete na naši spletni strani [www.zrece.si](http://www.zrece.si) in vas obenem tudi mi pozivamo k upoštevanju navodil v pozivu.



*Slika 2: Vodotok*

Pripravil: Andrej Furman, svetovalec za investicije

## **5. Projekt POHORKA**

Projekt financirata Republika Slovenija in Evropska unija iz Evropskega sklada za regionalni razvoj. Izvaja se v kar treh statističnih regijah (Podravje, Koroška in Savinjska) do junija 2023. Skupni upravičeni stroški znašajo preko 2 mio EUR. Iz projekta je za aktivnosti Občine Zreče (na območju Rogle) predvideno financiranje v višini 347.201,00 EUR. Gre za ednini projekt Občine, ki je 100% financiran iz državnih in evropskih sredstev.

Aktivnosti, ki jih bomo izvedli v sklopu projekta so:

- postavitve 500 m ograje za ločevanje košene in pašne površine,
- novelacija vsebin in zamenjava poškodovanih obstoječih informacijskih tabel na lokaciji razglednega stolpa – območje Lovrenška barja,
- nadgradnja obstoječe brunčane poti na Lovrenških jezerih (265 m) ter novi krak proti Mašin žagi (300 m),
- priprava interpretacije z interaktivnim pristopom – namen: obiskovalcem na zanimiv način predstaviti dve vrsti dvoživke (veliki pupek in hribski urh),
- izdelava lesnih totemov za označevanje mirnih con (20 novih lesenih totemov z oznakami in 10 nadgradnja obstoječih),

- oprema za interpretacijski center na Rogli.

Glede na plan aktivnosti bomo v sklopu projekta v letu 2021 izvedli naslednje ukrepe:

- Izdelava interpretacijskega načrta na območju Lovrenških jezer;
- Izvedbo mulčenja panjev, ki jo bomo skupaj z Zavodom za varstvo narave izvedli za zagotavljanje ukrepa zmanjševanja zaraščanja pohorskih planj;
- Dograditev in nadgradnja brunčanih poti na Lovrenških jezerih.

V začetku tega leta smo aktivno postopili k izvedbi ukrepa dograditve in nadgradnje brunčanih poti na Lovrenških jezerih. Z novo in obnovljeno pohodno infrastrukturo na označenih in obstoječih planinskih poteh na širšem območju Lovrenških jezer se bo občutno zmanjšala hoja izven označenih poti, kar bo prispevalo k izboljšanju stanja ohranjenosti habitatnega tipa barjanskih gozdov.

Obnova brunčanih poti na območju Lovrenških jezer je predvidena na trasi obstoječe poti, ki je umeščena v prostor ter dograditev nove trase brunčanih poti od Lovrenških jezer proti Mašin Žagi.

**OBNOVA POTI** v dolžini 265 m: odstranitev starih brun (demontaža, odvoz oz. ročni prenos lesenih brun), minimalna izravnava tal na trasi stare poti, dovoz oz. ročni prenos lesenih brun, izdelava nove poti, sanacija tal po izvedenih delih. Izdelava se 5 izogibališč (dodatno bruno na poti v dolžini 4 metre poti – širina izogibališča 1 meter).

**NOVOGRADNJA** 300 m: minimalna izravnava tal na trasi nove poti, dovoz oz. ročni prenos lesenih brun, izdelava nove poti, sanacija tal po izvedenih delih.

Tehnične specifikacije lesenih brun:

- Les: jedrovina počasi raslega (gorski les) macesna brez beljave;
- Povprečno število letnic oz. branik v prečnem prerezu vsaj 6 na 1cm;
- Dimenzija: 4,00 m x 0,18 m x 0,09 m;
- Izdelava protizdrsni elementov za cca 80 % vseh brun (izdelava utorov globine vsaj 0,5 cm) na pohodni površini (Slika 1 - primer);
- Skupno število osnovnih elementov (dimenzije 4,00 m x 0,18 m x 0,09 m) (macesnova jedrovina brez beljave): obnova poti 340 kosov, nova pot 400 kosov.

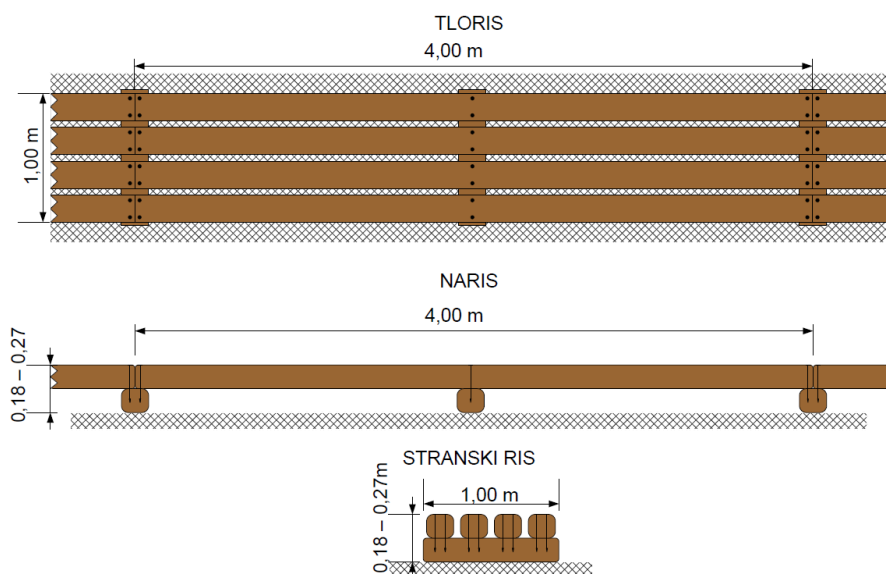

Slika 3: Širina poti 80 cm (4 bruna), izogibališče 100 cm (5 brun)

Zemljišča, na katerih so predvidene aktivnosti, so opredeljena kot gozdna zemljišča v državni lasti. Za namestovan poseg smo pridobili naravovarstveno soglasje, soglasje Zavoda za gozdove in Slovenskih državnih gozdov, d. o. o. ter odločbo Ministrstva za kmetijstvo, gozdarstvo in prehrano.

Tabela 1: Umestitev posega

K.O.	PARCEL A	GOZDNI REZERVAT / VAROVALNI GOZD	ODSEK	AKTIVNOST
864 - Mislinja	2204/4	GR 03 (vrsta varstvenega režima: 2)	01040A	obnova in dograditev sistema brunčanih poti
670 Recenjajak	562/3	GR 23 (vrsta varstvenega režima: 2)	10139A, 10138A	dograditev sistema brunčanih poti

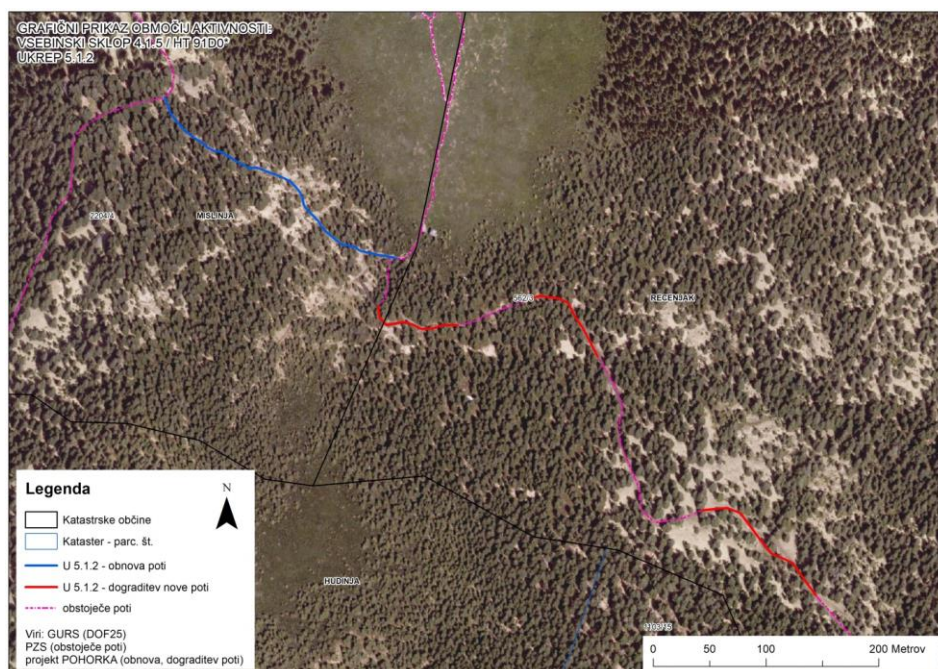

Slika 4: Trasa obnovitve in dograditve brunčanih poti na območju Lovrenških jezer

Za realizacijo ukrepa smo v mesecu februarju izvedli postopek javnega naročanja. Terminsko je izbor izvajalca in podpis pogodbe predviden do konca meseca marca. Zaradi občutljivosti območja (rastišče divjega petelina in ruševca) in drugih naravovarstvenih režimov dela ni možno izvajati med 1. marcem in 30. junijem, tako da se pričetek del načrtuje v mesecu juliju 2021.

Več informacij o projektu najdete na: <https://pohorka.si/>

Pripravila: Katjuša Črešnar, višja svetovalka za okolje in prostor

## **6. Nov postopek sprejemanja OPP in OPN po ZUreP-2**

Nova prostorska zakonodaja, sprejeta v letu 2018 je spremenila področje občinskega prostorskega urejanja. Tako imenovani Zakon o urejanju prostora – ZureP-2 je občinsko prostorsko načrtovanje ločil na dva dokumenta, in sicer Občinski prostorski plan (OPP) in Občinski prostorski načrt (OPN). Za oba dokumenta je tudi predpisal nekoliko drugačen postopek sprejemanja ter obvezne strokovne podlage.



Celotno besedilo razpisa, vloge in prijavni obrazci za sofinanciranje nakupa in vgradnje MKČN so na voljo na sedežu Občine Zreče in na spletni strani občine <https://www.zrece.si/>.

Vse informacije v zvezi z razpisom lahko prosilci dobijo na sedežu občine Zreče na tel. (03) 757 17 27 ali (03)757 17 06 v času uradnih ur.

O razpisu smo obvestili lokalne medije, objava bo tudi v lokalnem časopisu Novice.

Pripravila: Nina Petelinek, koordinatorica za čiščenje odpadnih voda

## **8. Oranje v cestnem svetu javnih cest**

Počasi se približuje pomlad, pričenjajo se priprave na prva opravila na poljih. Pogosto opazamo, da posamezniki, v preveliki delovni vnemi, pri obdelovanju njiv preveč posegajo v cestni svet javnih cest. Ne smemo pozabiti, da je utrjena podlaga ceste praviloma precej širša kot je videti na prvi pogled. Običajno je videti samo asfaltirano cestišče, mogoče še bankino, dejansko pa je utrjena podlaga ceste, na površini prekrita s travinjem, še vsaj meter širša.

Po Zakonu o cestah (Ur. l. RS, št. 109/10, 48/12, 36/14) je cestni svet zemljišče, katerega mejo na podlagi predpisov o projektiranju javnih cest določajo linije med skrajnimi točkami prečnega in vzdolžnega profila cestnega telesa, vključno z napravami za odvodnjavanje. Bankina je utrjen vzdolžni del cestišča ob zunanjem robu vozišča, ki zagotavlja bočno stabilnost vozišča in brežine ter omogoča namestitvev prometne signalizacije in opreme.

Z oranjem globoko v cestni svet prihaja do poškodovanja podlage, kar se kmalu pokaže v obliki posedkov in razpok cestišča. Zaradi preprečevanja povzročanja škode na javnih cestah je v 4. točki drugega odstavka 5. člena ZCes-1 navedeno:

»Prepovedano je orati na razdalji manj kot 4 metre od roba cestnega sveta v pravokotni smeri na cesto ali na razdalji manj kot 1 meter od roba cestnega sveta vzporedno s cesto.« Kršitev navedenega člena pomeni prekršek, ki je sankcioniran v 7. odstavku 5. člena ZCes-1 (posameznika se kaznuje z globo 1000 €).

Namen našega dela ni izrekanje kazni, temveč vzdrževanje življenjskega reda ter zagotavljanje spoštovanja osnovnih predpisov. Prav zato vas želimo opozoriti, da pri oranju v bližini javnih cest upoštevate minimalni odmik 1 m od bankine, cestne brežine ali obcestnega jarka.

Pripravila: mag. Nataša KOS, SOU, NOE medobčinska inšpekcija in redarstvo s sodelavci

## **9. Izgradnja sekundarne fekalne kanalizacije Zreče**

Cilj projekta je izgradnja sekundarnega kanalizacijskega sistema za odvajanje odpadnih komunalnih in padavinskih voda v občini Zreče in zagotoviti v obstoječi aglomeraciji Zreče 98% priključenost stalno prijavljenih prebivalcev na centralno čistilno napravo Zreče.

Investicija predstavlja dograditev delno že izvedenega sistema odvajanja odpadne vode v dolžini 12.969,32 m. Z izvedbo kanalizacijskega sistema bodo ukinjene vse pretočne greznice in drugi načini odvajanja fekalnih in drugih odpadnih voda v okolje v aglomeraciji Zreče.

V tem času smo izdelali projektno dokumentacijo za pridobitev gradbenih dovoljenj in pridobili vse služnosti. Zadnje gradbeno dovoljenje je bilo izdano dne 7. 4. 2020.



Na podlagi te dokumentacije je projektantska vrednost investicije v višini 3.713.565,14 EUR brez DDV in bo realizirana v treh letih 2021 do 2023, vrednost sofinanciranja s strani Evropske unije in Republike Slovenije znaša 1.544.367,96 EUR, in sicer EU sredstva v višini 1.312.712,77 EUR in s strani MOP-a 231.655,19 EUR. Celotna vrednost v tekočih cenah s pripravo popolne vloge, projektno dokumentacijo, služnostmi, projektantskim nadzorom in obveščanjem javnosti pa je predvidena v višini 4.186.261,36 EUR.

Dne 9. 3. 2020 je bila oddana popolna vloga na Ministrstvo za okolje in prostor (MOP), ki je bila pregledana tako vsebinsko in ekonomsko s strani MOP-a in dobila zeleno luč za nadaljnji postopek odločitve o sofinanciranju. Končno odločitev oz. izdajo odločbe o sofinanciranju po informacijah MOP-a pa pričakujemo sredi aprila 2021. V začetku leta smo pripravili razpisno dokumentacijo za izbor izvajalca del in dne 5. 3. 2021 objavili na portalu JN javno naročilo: "Odvajanje in čiščenje odpadne vode v porečju Dravinje - Občina Zreče". Rok za oddajo ponudb je 14. 4. 2021 do 9.00. Predviden začetek gradnje pa je konec maja 2021.

Pripravil: Štefan Posilovič, vodja NOE GJS in prostor

## **10. Projekt ELENA trajnostna mobilnost**

Občina Zreče na povabilo podjetja ENVIRODUAL d. o. o. iz Tepanja sodeluje v projektu ELENA trajnostna mobilnost (Elena TM). V projektu imamo možnost sofinanciranja izdelave različne dokumentacije potrebne za izvedbo investicij v trajnostno mobilnost. Projekt sofinancira Evropska investicijska banka (EIB).

Konzorcijska pogodba med partnerji za projekt ELENA Slovenia Mobility, to so mestne občine Novo mesto (nosilec), Maribor, Celje, Murska Sobota in Kranj, občine Slovenske Konjice, Zreče in Slovenska Bistrica, Laško ter podjetji ELES in Pošta Slovenije, je podpisana. Projekt se je uradno začel 1. januarja in bo trajal do konca leta 2024.

Projekt ELENA Slovenia Mobility je bil s strani Evropske investicijske banke prepoznan kot eden boljših projektov trajnostne mobilnosti. Namenjen je kritju stroškov izdelave različne dokumentacije pred dejansko izvedbo investicij. Občina Zreče bo pridobila sofinanciranje izdelave različne dokumentacije do višine 51.750 EUR. Občina bo dolžna izvesti investicije v trajnostno mobilnost v dvajsetkratni vrednosti sofinancirane dokumentacije.

V projekt Elena TM smo kot možne projekte trajnostne mobilnosti, ki jih bomo izvedli v prihodnosti, vključili izdelavo dokumentacije za izvedbo naslednjih projektov:

- Upravljanje in ukrepi mobilnosti v občini Zreče,
- Izgradnja dodatne kolesarske infrastrukture na občinskih cestah,
- Širitev sistema izposoje javnih koles.

Pripravil: Štefan Posilovič, vodja NOE GJS in prostor

## **11. Projekt ELENA energetika**

Občina Zreče na povabilo ENVIRODUAL d. o. o. iz Tepanja sodeluje v projektu ELENA Energy Slovenia. V projektu imamo možnost sofinanciranja izdelave različne dokumentacije potrebne za energetske sanacije objektov in JR. Projekt sofinancira Evropska investicijska banka (EIB).

Konzorcijska pogodba med partnerji za projekt ELENA Energy Slovenia – Energy efficiency programme in Slovenia, to so mestne občine Kranj (nosilec), Maribor, Celje, Murska Sobota

in Kranj, 6 ostalih občin in podjetji ELES ter Pošta Slovenija je v postopku podpisovanja. Projekt se je uradno začel 1. januarja in bo trajal do konca leta 2024.

Projekt ELENA Energy Slovenia je bil s strani Evropske investicijske banke prepoznan kot eden boljših energetskih projektov. Namenjen je kritju stroškov izdelave različne dokumentacije pred dejansko izvedbo investicij. Občina Zreče bo pridobila sofinanciranje izdelave različne dokumentacije do višine 75.945 EUR. Občina bo dolžna izvesti investicije v trajnostno mobilnost v dvajsetkratni vrednosti sofinancirane dokumentacije.

V projekt ELENA Energy Slovenia smo kot možne projekte, ki jih bomo izvedli v prihodnosti, vključili izdelavo dokumentacije za izvedbo naslednjih projektov:

- energetska sanacija PTC Nova Dobrova,
- energetska sanacija večstanovanjskih objektov v Zrečah,
- vzpostavitev daljinskega spremljanja JR.

Pripravil: Štefan Posilovič, vodja NOE GJS in prostor

## **12. Projekti, ki se izvajajo z Direkcijo RS za infrastrukturo**

### ***1. Ureditev ceste in pločnika (Mladinska ulica-krožišče Padežnik) Regionalna cesta R3-701/1430, km 18+490, dolžina 660 m***

Investicijski projekt predvideva ureditev regionalne ceste skozi Zreče do krožišča Padežnik. S tem projektom bomo uredili Regionalno cesto R3-701/1430, km 18+490 do km 19+150 v dolžini 660 m s prepotrebim pločnikom. Že v letu 2019 je bila izdelana projektna dokumentacija PZI, ki je bila pregledana v postopku recenzije, ter izvedena parcelacija zemljišč, ter jeseni leta 2020 uspešno zaključen odkup potrebnih zemljišč s strani DRSl.

Dne 15. 4. 2019 smo prejeli v usklajevanje Sporazum o sofinanciranju ureditve obravnavanega odseka državne ceste. Z DRSl smo uspeli uskladiti sporazum, predvsem v smislu, da bodo tuje storitve – zaščita komunalnih vodov v višini 57.010,91 EUR izvedli za to pristojni operaterji (Telemach in Telekom). Podpisan sporazum smo prejeli 15. 1. 2021.

Projektantska vrednost investicije je 1.162.681,74 EUR, od tega je sofinancerski delež Občine Zreče v višini 215.422,78 EUR oz. 18,53 %. Občina zagotavlja svoj delež pri ureditvi pločnika za pešce (84.353,35 EUR), javno razsvetljavo (22.146,74 EUR), odvodnjavanje (14.056,35 EUR) in ureditev zemljiško – pravnih zadev (3.700,00 EUR). V celoti pa zagotavljamo izgradnjo fekalne kanalizacije (46.763,45 EUR) in vodovoda (38.356,74 EUR).

V januarju 2021 je bil s strani DRSl objavljen razpis za gradnjo. Odpiranje ponudb je bilo 12. 2. 2021. Najugodnejša ponudba je bila v višini dobrih 722.000 EUR z vključenim DDV-jem, vendar DRSl še ni izdala odločitve o izboru izvajalca, ker je bil najcenejši izvajalec pozvan na dopolnitev dokumentacije. Po zadnjih informacijah DRSl bo odločitev o izboru izvajalca izdana še v marcu 2021. Po pravnomočnosti odločbe je predviden podpis pogodbe in takojšnji začetek gradnje. Rok za dokončanja del pa je 300 dni od uvedbe v delo.

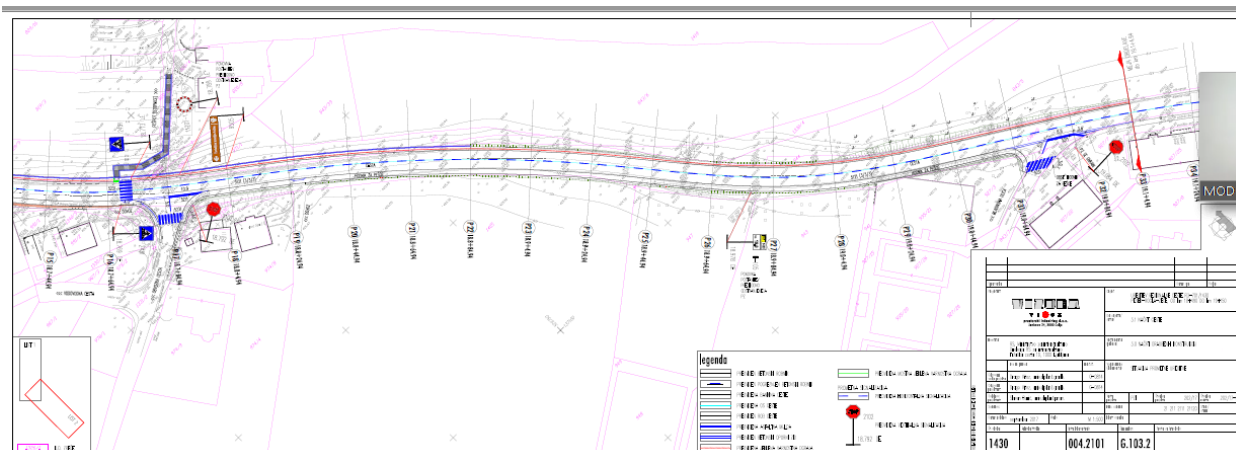

Slika 5: Območje ureditve pločnika

## 2. Ureditev AP Beli potok Laznik na R2-430/0281

Občina Zreče je prejela vlogo za izdajo mnenja na projekt za izvedbo za ureditev območja avtobusnih postajališč »Beli potok Laznik« na R2-430/0281, z dne 21. 1. 2019.

Izdelana in recenzirana je bila dokumentacija PZI ureditve avtobusnih postajališč "Beli potok Laznik" na državni cesti R2-430, odsek št. 0281 od km 2,910 do km 3,180. Projektiralo je podjetje City Studio d. o. o. Ocenjena vrednost izvedbe znaša 364.622,04 EUR z DDV. Vsa potrebna zemljišča za izvedbo AP so pridobljena.

V januarju 2021 je bil s strani DRSI objavljen razpis za gradnjo. Odpiranje ponudb je bilo 23. 2. 2021. Najugodnejša ponudba je bila v višini slabih 255.000 EUR z vključenim DDV-jem, vendar DRSI še ni izdala odločitve o izboru izvajalce. Po zadnjih informacijah DRSI bo odločitev o izboru izvajalce izdana še v marcu 2021. Po pravnomočnosti odločbe je predviden podpis pogodbe in takojšnji začetek gradnje. Rok za dokončanja del pa je 150 dni od uvedbe v delo.

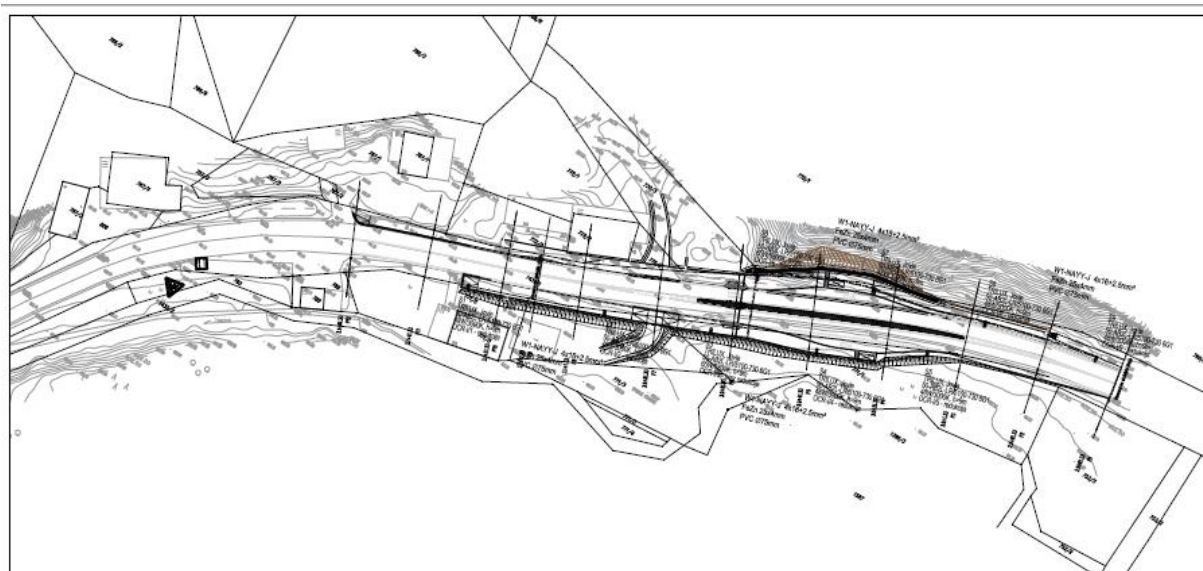

Slika 6: Ureditev AP Beli potok Laznik

### **3. Sanacija usadov na cesti R III Rogla-Zreče**

1. Plaz 6,00 km: Pogodba podpisana za izvajalca GAL Podčetrtek v vrednosti 262.000 EUR. V kolikor bodo v proračunu zagotovljena sredstva, je v letu 2021 predvidena izvedba.

2. Usadi od 13,00 do km 16,200 (Boharina);

- Za odsek od 13,000 do km 14,000 je projektna dokumentacija izdelana. Projektantska vrednost je v višini 1.777.000 EUR. Trenutno se zaključuje recenzija projektne dokumentacije. Nato še v letu 2021 sledi izbor inženirja, izvedba in postopek JN za izbor izvajalce del, uskladitev NRP. Izvedba del se predvideva v letu 2022.

- Za odsek od km 14,000 do km 15,000. V letu 2021 se izdela PN in pripravi razpis za izbiro projektanta. S strani DRSI je predviden ogled na terenu v spomladanskem času letošnjega leta.

### **4. Rekonstrukcija ceste Zreče-Rogla, Regionalna cesta R3-701/1430, od km 2+850 – km 5.500, dolžina 2.650 m**

Izdelana je projektna dokumentacija PZI za obnovo odseka regionalne ceste R3-701/1430 Rogla – Zreče, dolžine 2,65 km z ureditvijo parkirišč, pešpoti in krožišča pri vstopu na KTC Rogla. Projektantska vrednost je v višini 4.021.627,35 EUR. Projektno dokumentacijo PZI je DRSI v mesecu februarju 2021 posredovala v recenzijo. V letu 2021 bodo predani projekti po recenziji. Po pregledu katastrske situacije se odločimo ali se bo odkupovalo na dele parcel ali speljemo postopek parcelacije. Glede na veliko projektantsko oceno se preveri druge možnosti financiranja, preko trajne mobilnosti (EU sredstva) ali podnebnega sklad (Rogla turizem, narava). Cilj je, da so večinski delež EU sredstva.



*Slika 7: Predvidena rekonstrukcija ceste Zreče-Rogla, Regionalna cesta R3-701/1430, od km 2+850 – km 5.500*

## 5. Rekonstrukcija ceste s pločnikom Stranice proti Vitanju, Regionalna cesta R2-431/1350, km 17+900 do km 18,621, dolžina 721 m

Skupaj z Direkcijo RS za infrastrukturo pripravljamo projektno dokumentacijo PZI za gradnjo pločnika, kolesarske steze in obnove ceste R2-431/1350 na Stranica. Za potrebe izvedbe javnega naročila za projektno dokumentacijo PZI je bila s strani DRSI v letu 2019 izdelana projektna naloga, ki zajema obnovo vozišča, gradnjo pločnika ob desnem robu v nasprotni smeri stacionaže s spuščeni robniki in taktilnimi oznakami z vključeno kolesarsko stezo, gradnjo javne razsvetljave, ureditev hišnih priključkov, priključkov javne poti in lokalne ceste, prehoda za pešce, ureditev novih in zaščito obstoječih komunalnih vodov pod cesto in pločnikom, prometno ureditev celotnega obravnavanega območja in ureditev odvodnjavanja. Prav tako so za potrebe dimenzioniranja voziščne konstrukcije bile izvedene enotedenske meritve realnih prometnih obremenitev.

Na osnovi javnega naročila za izbor projektanta je bilo izbrano podjetje Projektiva NVG iz Celja s ponujeno ceno v višini 29.524,00 EUR. Na podlagi dogovora z DRSI stroške projektne dokumentacije nosi občina in se bodo upoštevali pri sofinancerskem sporazumu.

Projektna dokumentacija nam je bila predana sredi januarja 2021, ki smo jo takoj posredovali DRSI, ki bo izvedla postopek recenzije projektne dokumentacije.

Po zaključku recenzije sledi pregled katastrske situacije ter se skupaj z DRSI odločimo, ali se bo izvedel odkup zemljišč po predhodnem postopku parcelacije ali pa se pridobijo služnostne pogodbe.

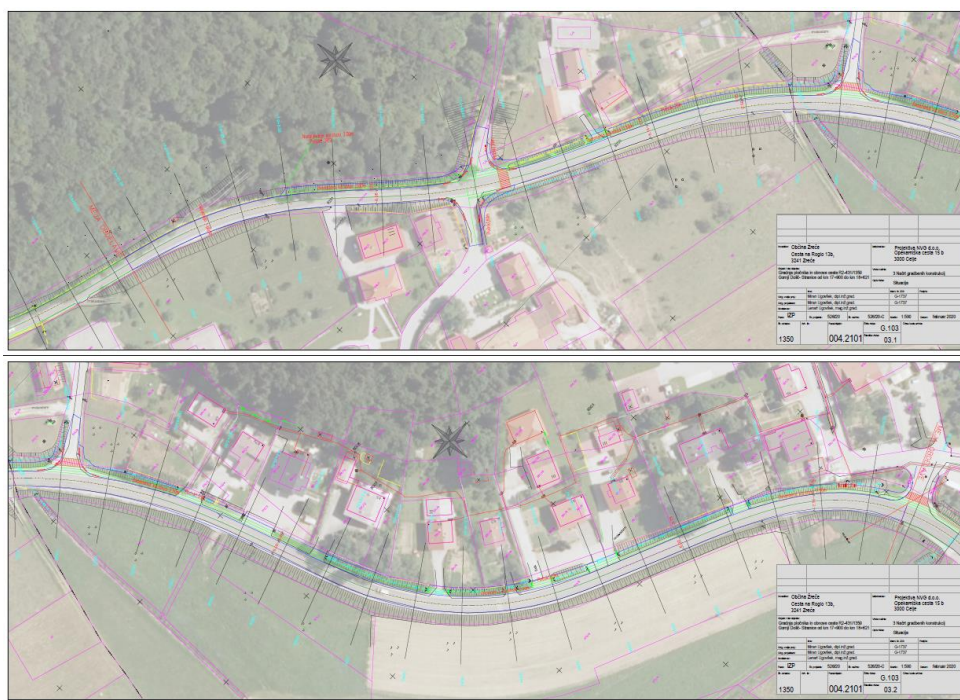

Slika 8: Predvidena rekonstrukcija ceste s pločnikom Stranice proti Vitanju

Pripravil: Štefan Posilovič, vodja NOE GJS in prostor

### **13. Akcija zbiranja kosovnih odpadkov**

Akcija zbiranja kosovnih odpadkov na območju občine Zreče bo v SOBOTO, 27. 3. 2021, od 8:00 do 12:00, po sistemu zbirne akcije na naslednjih prevzemnih mestih:

1. STRANICE: pri osnovni šoli, parkirišče pri spomeniku NOB v Sp. Stranicaah,
2. DOBROVLJE: pri domu krajanov,
3. ZREČE: pri mostu čez Dravinjo (Rudniška cesta),
4. RESNIK: igrišče pri šoli,
5. SKOMARJE: igrišče pri šoli,
6. GORENJE PRI ZREČAH: parkirišče pri Gostišču Smogavc,
7. LOŠKA GORA: parkirišče pri hotelu Pod Roglo.

Kosovni odpadki, ki ne bodo dostavljeni na navedena prevzemna mesta, ne bodo pobrani. Prav tako ne bodo prevzeti odpadki, ki ne spadajo med kosovne odpadke!

Zapisal: Matjaž Dolenc, delovodja

### **14. Spomladanska čistilna akcija**

Ponovno je pred nami obdobje, ko je čas za spomladanske čistilne akcije. To leto čistilna akcija bo, z upoštevanjem vseh priporočil in navodil s strani NIJZ.

K sodelovanju so vabljeni krajevne skupnosti ter vsa aktivna društva, da s svojo udeležbo pripomorejo k urejenemu in lepemu okolju. Posamezna društva, ki so registrirana v posamezni krajevni skupnosti, se udeležijo spomladanske čistilne akcije na območju svoje krajevne skupnosti.

Zbirna mesta po krajevnih skupnostih so sledeča:

- KS Zreče: čiščenje nabrežja reke Dravinje v petek, dne 26. 3. 2021, ob 16. uri pri gasilskem domu Zreče,
- KS Skomarje: v soboto, dne 27. 3. 2021, ob 8. uri pri šoli,
- KS Dobrovlje: v soboto, dne 27. 3. 2021, ob 8. uri, pri domu krajanov,
- KS Resnik: v soboto, dne 27. 3. 2021, ob 8. uri pri domu krajanov,
- KS Gorenje: v soboto, dne 27. 3. 2021, ob 8. uri pri COŠD Gorenje,
- KS Stranice: v soboto, dne 27. 3. 2021, ob 9. uri pri osnovni šoli.

Zapisal: Matjaž Dolenc, delovodja

### **15. Lokalna muzejska železnica Zreče**

V začetku leta smo se uspeli dogovoriti za brezplačen trajni najem ozkotirne parne lokomotive 71-012, katera je v železniškem muzeju v Ljubljani. S SŽ je že podpisana Pogodba o trajnem brezplačnem najemu. V tej fazi se usklajujejo dela za usposobitev in prevoz lokomotive v Zreče.

V drugi fazi je planirana izgradnja odstavnega tira od skladiščne lope do ceste proti Turistu ter ureditev tirne povezave pred železniško postajo Zreče.

Izvedena je tudi vodovodna napeljava v skladiščni lopi z umivalnikom, grelcem tople vode ter hidrantnim priključkom za polnjenje kotla za parno lokomotivo. Vodovni priključek z vsemi deli je bil izveden s strani podjetja Predrag Milosavljevič s. p. v višini 1.524,13 EUR z DDV. Nadalje se načrtuje še priključitev elektrike ter zaščita servisne jame pred izlivi olja.

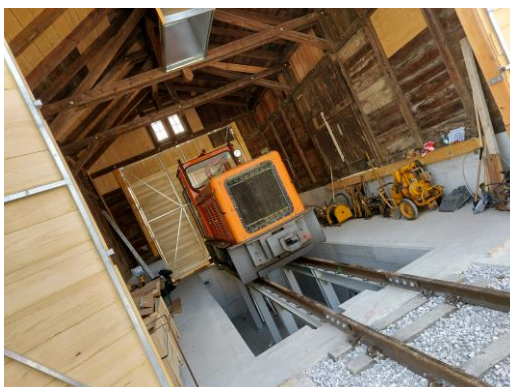

*Slika 9: Ozkotirna parna lokomotiva*

Zapisal: Matjaž Dolenc, delovodja

## **16. Rekonstrukcija vodovoda v naselju Čretvež**

Na sestanku vodovodnega odbora KS Stranice 23. 9. 2020 smo se dogovorili o načinu in poteku izvedbe investicije Rekonstrukcija vodovoda v naselju Čretvež. Projekt je bil predhodno predstavljen tudi na sestanku s krajanji iz Čretveža. Pred začetkom del smo pridobili potrebna soglasja lastnikov zemljišč, po katerih poteka nova trasa vodovoda. Na osnovi izvedenih del smo naročili geodetski posnetek izvedbe, ki je tudi grafična priloga za pridobitev služnostnih pogodb od lastnikov zemljišč. Služnostne pogodbe bodo pridobljene do 30. 6. 2021.

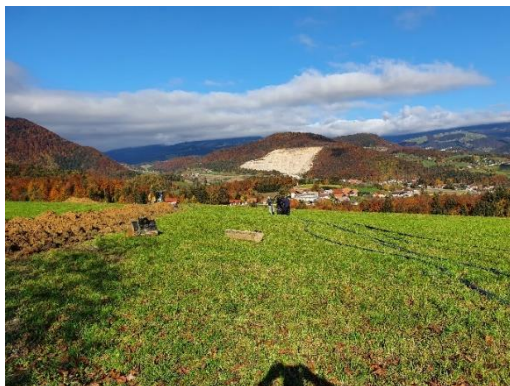

*Sliki 10 in 11: Rekonstrukcija vodovoda v naselju Čretvež – Stranice*

Do 12. 10. 2020 smo zbrali ponudbe, na podlagi katerih smo izbrali najugodnejša izvajalca in z njima podpisali pogodbe. Podpisali smo pogodbo za izvedbo strojno inštalaterskih del (Predrag Milosavljevič s. p.) v vrednosti 16.354,88 EUR z DDV in strojno zemeljskih del (Jože Sojič s. p.) v vrednosti 8.030,00 EUR z DDV. Izvedbo elektro del (položitev signalnega kabla in elektro kabla) je izvedlo podjetje Skerbinek d. o. o. električne instalacije, na osnovi najugodnejše ponudbe v vrednosti 1.868,50 EUR brez DDV. Z deli smo pričeli 28. 10. 2020.

Pogodbena dela so vključevala izkop in vgradnjo vodovodnih cevi DN 63, PE100/16b, vgradnjo kabske kanalizacije s pripadajočimi jaški in cevmi ter dobavo in vgradnjo signalnega kabla; vse skupaj v dolžini 630 m. Pogodbena dela so bila izvedena 23. 11. 2020.

Dodatno smo zaradi hitre izvedbe pogodbenih del izdelali sekundarne priključke in vgradili nove tipske vodomerne jaške v vrednosti 6.513,00 EUR. Prav tako smo izdali naročilo za nabavo črpalk in komunikacijskega bloka za dvig tlaka obstoječim uporabnikom v skupni vrednosti 5.498,00 EUR. V začetku marca 2021 smo pričeli z montažno črpalnega bloka – tlačno postajo v rezervoarju.

Trenutna vrednost investicije znaša 42.980,50 EUR, predvidena končna vrednost, po dokončanju vseh del pa je ocenjena na 46.000,00 EUR.

Pripravil: Matjaž Korošec, koordinator za vodooskrbo

## **17. Energetsko - svetovalna pisarna ENSVET v Zrečah**

V letu 2021 smo pričeli z izvajanjem svetovanja v Energetski pisarni s pomočjo svetovalnice ENSvet.

Energetsko - svetovalna pisarna ENSVET nudi občanom brezplačne energetske nasvete o učinkoviti rabi energije (URE) in uporabi obnovljivih virov energije (OVE). Na ta način pripomore k varovanju okolja, k zmanjšanju stroškov za energijo in prihrankom ter povečanemu zadovoljstvu in ugodju bivanja.

Sedež svetovalne pisarne je na naslovu Cesta na Roglo 11j, 3214 Zreče. Občanom je na voljo vsak drugi torek v mesecu med 14.00 in 15.00 uro, praviloma po predhodnem naročilu v tajništvu Občine Zreče tel. 03 757 17 00.

V času epidemije energetska pisarna deluje samo preko telefonskega svetovanja, za katerega se prav tako naročite v tajništvu Občine Zreče tel. 03 757 17 00.

Energetsko svetovanje izvaja:  
Simoneta Žogan, dipl. inž. gradb.

Energetski svetovalci bodo skupaj z vami skušali najti najboljše rešitve za:

- energetska sanacijo stavbe in zamenjave oken, vrat, fasade, strehe,
- ustrezno zasnovo toplotnega ovoja stavbe, učinkovito energetska zasnovo novogradnje,
- pozornost bo namenjena obnovi grelnih sistemov s poudarkom na obnovljivih virih energije (solarni, toplotne črpalke, lesna bio masa),
- pomoč pri izbiri najbolj primerne energenta,
- pomoč pri izbiri sistema za prezračevanje in hlajenje,
- pravočasno obveščanje občanov o možnosti pridobitve nepovratnih sredstev in kreditov URE in OVE,
- vsa ostala vprašanja glede rabe energije v gospodinjstvu eno- ali večstanovanjskih objektov.

Kontaktne podatke svetovalnih pisarn ENSVET so dosegljivi tudi na povezavi: <https://ensvet.ekosklad.si/pisarna/imenik>

Pripravil: Matjaž Korošec, koordinator za vodooskrbo



## **18. Kotlovnica Stranice**

V letu 2021 bomo izdelali projekt za pridobitev gradbenega dovoljenja in projekt za izvedbo nove kotlovnice za ogrevanje vrtca, šole, doma krajanov in gasilskega doma na Stranica.

Na osnovi projekta bomo izvedli javni razpis za izbiro izvajalca in z gradnjo pričeli po zaključku šolskega leta. Projekt bo predvideno zaključen konec meseca avgusta oziroma pred pričetkom novega šolskega leta.

Izgradnja nove kotlovnice predvideva daljinsko ogrevanje na leseno biomaso – sekance. Priprava ogrevnega medija je predvidena v novo zgrajeni kotlovnici pozicionirani ob objektu šola in vrtec. Od kotlovnice bo voden dvocevni razvod v zemlji, kjer bo le to mogoče po parcelah občine, do končnih uporabnikov. Za vstopom cevne razvoda v posamezen objekt po nameščena interna toplotna postaja z vso potrebno opremo ter priklopom na sekundarni vod. Vsaka interna toplotna postaja ima vgrajen tudi kalorimeter za merjenje dejanske rabe toplotne energije. Nemoteno delovanje, krmiljenje opreme z nastavitvami v kotlovnici in sprotno odčitavanje končne rabe toplotne energije na posameznem odjemnem mestu pa bo vodeno preko centralnega nadzornega sistema, katerega bo lahko upravnik nadziral tako iz pisarne nad kotlovnico, kot tudi iz katere koli druge lokacije z internetnim dostopom na osebem računalniku, tablici ali pametnem telefonu.

Nova kotlovnica bo zamenjala obstoječo kotlovnico na utekočinjen naftni plin. Ocenjena vrednost investicije znaša 120.000,00 EUR brez DDV.

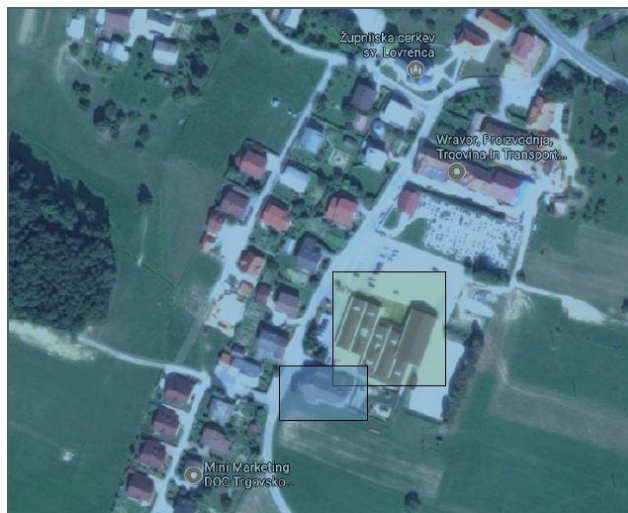

*Slika 12: Lokacija izvedbe*

Pripravil: Matjaž Korošec, koordinator za vodooskrbo

## **19. Kulturni praznik**

Zaradi epidemije COVID-19 in ukrepov povezanih z njo, slavnostne prireditve ob slovenskem kulturnem prazniku v letu 2021 ni bilo. Na spletni strani Info TV Zreče je bila virtualna prireditev katero je pripravilo KUD Vladko Mohorič Zreče, v sodelovanju z mladimi ustvarjalci iz naših krajev. Slavnostna govornica je bila Alenka Črešnar Gorjup, učiteljica na Osnovni šoli Zreče.

Župan mag. Boris Podvršnik je zato v sredo, 24. 2. 2021 sprejel prejemnike priznanj na področju kulture in jim podelil priznanja.

V dopoldanskem času je sprejel prejemnike priznanj, in sicer Slavico Videčnik, Gojka Jevšenaka in Marjana Skaza, v popoldanskem času pa Ansambel Ravničan. Vsem prejemnikom je iskreno čestital.



*Sliki 13 in 14: Prejemniki priznanj na področju kulture*

Pripravila: Sandra Vidmar Korošec, višja svetovalka za negospodarske dejavnosti

## **20. Položitev venca talcem**

V torek, 9. 3. 2021 je župan mag. Boris Podvršnik s predstavnikoma Združenja borcev NOB, Danijelom Vahterjem in Slavico Obrul ter predsednikom Spominskega društva 100 Frankolovskih žrtev Emilijanom Fijavžem položil venec pri obeležju Zreških talcev na novem pokopališču Zreče. Blagoslov je opravil župnik, Peter Leskovar.

Zaradi epidemioloških ukrepov Covid-19 komemoracije ni bilo, je pa Osnovna šola Zreče pod vodstvom Davida Voha in s tehnično pomočjo KUD Vladko Mohorič Zreče pripravila komemoracijo za splet – Info TV Zreče.



*Sliki 15 in 16: Položitev venca talcem na novem pokopališču*

Pripravila: Sandra Vidmar Korošec, višja svetovalka za negospodarske dejavnosti

## **21. Prizidava in rekonstrukcija Vrtca Zreče**

Dejansko stanje obstoječega objekta Vrtca Zreče kaže na sledeče kritične točke:

- obstoječa površina centralne kuhinje je zgolj 27,6 m<sup>2</sup> in še ta je razdeljena med kletno in pritlično etažo in povezana z strmimi stopnicami,
- obstoječi objekt ne zagotavlja ustrezne igralne površine na otroka,
- neustrezne sanitarije za oddelke prvega starostnega obdobja,

- zagotoviti ustrezen prostor za individualno delo ter kabinet za vzgojne sredstva in pripomočke,
- veliko pomanjkanje garderobnih površin,
- neustrezen dostop v kletne prostore.

Glede na to je v letih 2022, 2023, 2024 in 2025 predvidena prizidava in rekonstrukcija Vrtca Zreče, katera bo potekala v dveh fazah:

- v letih 2022 in 2023 I. faza: izvedba prizidka s kuhinjo in stopniščema, rekonstrukcija obstoječih prostorov kuhinje in pisarn ter ureditev vhodov v Vrtec, izvedba potrebnih priključkov GJI za nemoteno delovanje objekta ter predpriprava internih vodov na naslednjo fazo;
- v letih 2024 in 2025 II faza: rekonstrukcija hodnika in sanitarij, nujno potrebnih za igralnice prve starostne skupine z izgradnjo 1 nove igralnice in večnamenskega prostora, kateri se po potrebi tudi preuredi v igralnico, ureditev območja ob novem glavnem vhodu, ureditev internih vodov na priključke na GJI.

V mesecu februarju 2021 smo za navedeno investicijo v vrednosti 1.939.506,13 EUR brez DDV oddali prijavo na javni razpis za sofinanciranje investicij v vrtcih in osnovnem šolstvu v Republiki Sloveniji v proračunskem obdobju 2021-2024 Ministrstva za izobraževanje, znanost in šport z naslednjo finančno konstrukcijo:

	<b>2022</b>	<b>2023</b>	<b>2024</b>	<b>2025</b>	<b>Skupaj</b>
<b>Upravičeni stroški</b>	621.182,40	0	698.762,54	0	1.319.944,94
Občina Zreče	124.236,48	0	505.333,07	0	629.569,55
<b>MIZŠ</b>	<b>496.945,92</b>	<b>0</b>	<b>193.429,47</b>	<b>0</b>	<b>690.375,39</b>
<b>Neupravičeni stroški</b>	136.660,13	128.706,93	153.727,76	200.466,37	619.561,19
Zunanja ureditev in priključki (brez DDV)	0	10.549,75	0	120.498,91	131.048,66
Oprema (brez DDV)	0	94.947,73	0	43.817,79	138.765,52
DDV	136.660,13	23.209,45	153.727,76	36.149,67	349.747,01
Občina Zreče	<b>136.660,13</b>	<b>128.706,93</b>	<b>153.727,76</b>	<b>200.466,37</b>	<b>619.561,19</b>
Skupaj Občina Zreče	<b>260.896,61</b>	<b>128.706,93</b>	<b>659.060,83</b>	<b>200.466,37</b>	<b>1.249.130,74</b>
Skupaj MIZŠ	<b>496.945,92</b>	<b>0</b>	<b>193.429,47</b>	<b>0</b>	<b>690.375,39</b>
<b>SKUPAJ vrednost investicije</b>	<b>757.842,53</b>	<b>128.706,92</b>	<b>852.490,30</b>	<b>200.466,37</b>	<b>1.939.506,13</b>

S strani Ministrstva za izobraževanje, znanost in šport smo bili dne 10. 3. 2021 seznanjeni, da je naša vloga popolna.

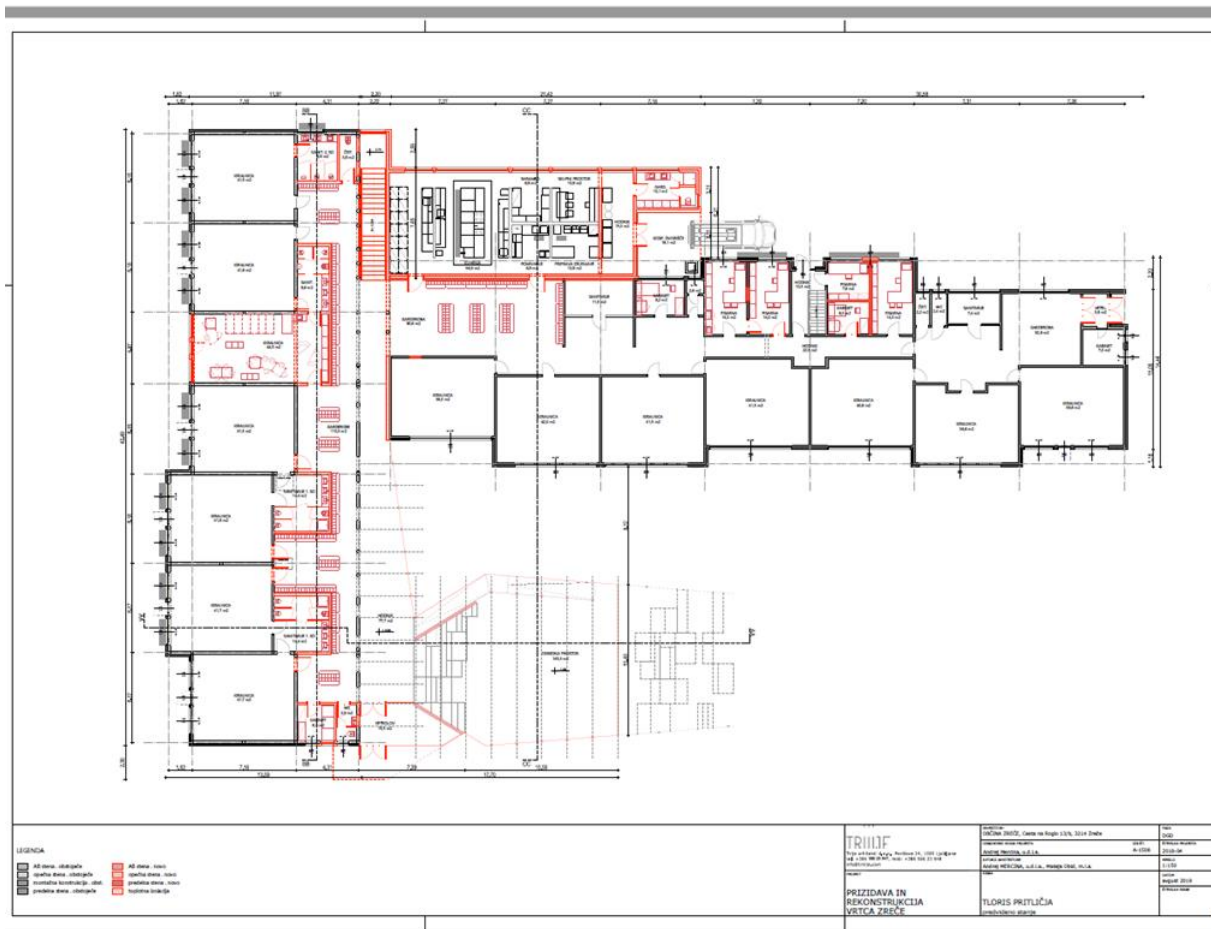

Slika 17: Načrt prizidave in rekonstrukcije Vrtca Zreče

Pripravila: Sandra Vidmar Korošec, višja svetovalka za negospodarske dejavnosti