

04

OBČINA GORNJI GRAD

Golte, 19. 8. 2013

Zadeva: DOKAPITALIZACIJE DRUŽBE GOLTE d.o.o.

Trenutna lastniška struktura družbe Golte d.o.o. je sledeča:

Zap. št.	Družbeniki	Trenutno stanje		
		Poslovni deleži		
		Zap. št. deleža	Osnovni vložek v EUR	Delež v %
1.	TRENDNET d.o.o.	80855	34.443,55	0,4366
2.	TOMING-CONSULTING d.o.o.	80856	487.543,80	6,1652
3.	ANDREJC d.o.o.	80857	98.377,68	1,2440
4.	OBČINA GORNJI GRAD	80858	26.718,74	0,3379
5.	OBČINA SOLČAVA	80859	4.135,04	0,0523
6.	HTZ d.o.o.	80860	1.308.838,31	16,5508
7.	ELEKTRO JEZERNIK d.o.o.	80861	49.166,12	0,6217
8.	BTC d.d.	80862	98.377,68	1,2440
9.	NAŠ ČAS d.o.o.	80863	49.166,12	0,6217
10.	FIRŠT- ROTOTEHNIKA s.p.	80864	98.377,68	1,2440
11.	PV INVEST d.o.o.	80865	4.842.551,50	61,2362
12.	KOVINARSTVO SOVIČ s.p.	80866	49.166,12	0,6217

13.	KREVZEL INSTALACIJE d.o.o.	80867	49.166,12	0,6217
14.	ESOTECH d.d.	80868	82.110,15	1,0383
15.	CIGRAD d.o.o.	80869	49.166,12	0,6217
16.	OBČINA LJUBNO	80870	29.490,59	0,3725
17.	OBČINA LUČE	80871	11.996,17	0,1517
18.	OBČINA NAZARJE	80872	27.718,42	0,3505
19.	OBČINA MOZIRJE	80873	196.709,93	2,4875
20.	MESTNA OBČINA VELENJE	80874	196.709,93	2,4875
21.	OBČINA ŠMARTNO OB PAKI	80875	19.675,54	0,2488
22.	OBČINA ŠOŠTANJ	80876	98.377,68	1,2440
SKUPAJ			7.907.982,99	100,00

Situacija v kateri se družba srečuje s problemi plačilne nesposobnosti je posledica :

- splošnih gospodarskih razmer in razmer v dejavnosti,
- intenzivnega investicijskega cikla v pretekli sezoni,
- padanje cen storitev v turističnih produktih, ki jih tržimo tudi zaradi konkurenčnega boja, kar ima za posledico, da kljub rasti obsega prodaje ne dosegamo učinkov v prihodkih.

V družbi že potekajo aktivnosti za finančno prestrukturiranje z izvedbo naslednjih ukrepov

- aktivnosti za dokapitalizacijo družbe s strani dosedanjih družbenikov,
- aktivnosti za reprogramiranje in moratorij kreditov s kreditodajalci,
- aktivnosti za dezinvestiranje- odprodaja apartmajev,
- aktivnosti za pridobitev strateškega partnerja,
- prenova poslovnih procesov; aktivnosti za povečanje prihodkov, ukrepi za racionalizacijo stroškov.

Ukrepi za dolgoročno povečanje prihodkov :

- Dokončanje investicijskega cikla
- Apartmajsko naselje, povečanje nočitvenih kapacitet za 200 ležišč, dokončanje in prodaja apartmajev, poplačilo poslovnih obveznosti
- Izgradnja šest sedežnice Kladje, povečanje kapacitet prevozov smučarjev, povečanje dolžine smučarskih prog, razširitev sistema zasneževanja

Razlogi za predlog dokapitalizacije :

Na podlagi podatkov, ki izkazujejo finančno in poslovno stanje družbe Golte d.o.o. na dan 30.6.2013 po kriterijih v smislu 14. člena ZFPPIPP družba Golte d.o.o. ni insolventna.

Družba je kapitalsko neustrezna z vidika zadostnega obratnega kapitala, kar predstavlja nujno za ukrepanje na področju poslovnega in finančnega prestrukturiranja. Družba je v stanju kratkoročne plačilne nesposobnosti, ne more več poravnati zapadlih obveznosti. Položaj družbe zahteva takojšnje ukrepanje na področju razdolžitve, prihodkov in stroškov družbe. Brez tega se bo družba še v letošnjem koledarskem in poslovnem letu znašla v stanju insolventnosti. Družba že izvaja vrsto ukrepov v smislu finančnega in poslovnega prestrukturiranja. Pregledani so vsi delovni procesi in uvedene racionalizacije. Okrepili smo področje trženja z novim sodelavcem in pripravili novo prodajno strategijo. Pričeli smo z investicijsko vzdrževalnimi deli, ki so posledica usklajevanja z evropskimi direktivami. S tem bomo povečali varnost in zadovoljstvo uporabnikov naših storitev. Obveznosti do banke so za tekoče leto poravnane. Za odpravo poslovnih obveznosti se dogovarjamo z dobavitelji.

S sredstvi iz dokapitalizacije, bo lahko družba naprej normalno poslovala in zagotovila normalen pozitiven denarni tok. Z dokončanjem investicijskega cikla, kar pomeni dokončanje apartmajskega naselja in odprodajo ter postavitvijo šest sedežnice, bo družba ustvarila pogoje za bistveno povečanje prihodkov.

Z novim poslovnim načrtom bodo izračunani tudi dolgoročni učinki dokapitalizacije in upoštevane projekcije poslovnih učinkov predlaganih investicij. Z izgradnjo apartmajev predvidevamo 200 novih postelj, kar pomeni enako število novih nočitev, prodanih smučarskih kart in pa seveda tudi povečano število uporabnikov naših gostinskih storitev.

Nova žičniška naprava bo ena najdaljših in najhitrejših v Slovenije. Ponujala bo storitve na istem nivoju, kot jih ponuja hotel. Pridobili bomo 20 ha novih smučarskih površin in približno 10 km novih smučarskih prog opremljenih z najsodobnejšim sistemom za zasneževanje. Omogočala bo tudi dostop na planino iz Ljubenske strani in tako naredila nočitvene kapacitete na področju Zg. Savinjske doline zanimive za trženje. Prav tako bo z novo napravo povečan obisk dnevnih gostov, saj bomo postali konkurenčni največjim smučiščem v Sloveniji.

Iz zgoraj navedenih dejstev, je za zagotavljanje likvidnosti družbe Golte d.o.o., potreben takojšen pristop k izvedbi dokapitalizacije v višini cca 500.000 EUR.

Glede na razporeditev je s strani občine Gornji Grad predvidena dokapitalizacija v višini 15.000 EUR.

Ernest Kovač,
direktor



**Dokapitalizacija družbe
Golte d.o.o.**

Izkoristi dan!



Situacija v kateri se družba srečuje s problemi plačilne nesposobnosti je posledica :

- splošnih gospodarskih razmer in razmer v dejavnosti
- intenzivnega investicijskega cikla v pretekli sezoni
- padanje cen storitev v turističnih produktih, ki jih tržimo tudi zaradi konkurenčnega boja, kar ima za posledico, da kljub rasti obsega prodaje ne dosegamo učinkov v prihodkih.

V družbi že potekajo aktivnosti za finančno prestrukturiranje z izvedbo naslednjih ukrepov

- aktivnosti za dokapitalizacijo družbe s strani dosedanjih družbenikov,
- aktivnosti za reprogramiranje in moratorij kreditov s kreditodajalci
- Aktivnosti za spremembo kratkoročnih virov v dolgoročne
- aktivnosti za dezinvestiranje- odprodaja apartmajev,
- aktivnosti za pridobitev strateškega partnerja
- prenova poslovnih procesov; aktivnosti za povečanje prihodkov, ukrepi za racionalizacijo stroškov



Ukrepi za dolgoročno povečanje prihodkov :

- Dokončanje investicijskega cikla
- Apartmajsko naselje, povečanje nočitvenih kapacitet za 200 ležišč, dokončanje in prodaja apartmajev, poplačilo poslovnih obveznosti
- Izgradnja šest sedežnice Kladje, povečanje kapacitet prevozov smučarjev, povečanje dolžine smučarskih prog, razširitev sistema zasneževanja



Poslovanje I. – VI. 2013

Prihodki od prodaje

	I.12-VII.12	PLAN 2013	I.13-VI.13	I.13-VII.13
1	2	3	4	5
Prihod od pro.hotelskih st.	169.484	339.293	181.989	193.736
Prihod od pro.gostinskih st.	440.120	772.978	418.617	445.056
Prihod od pro.smučarskih kart	365.378	636.600	429.858	441.341
Prihod ostalo.	124.177	750.921	118.849	118.849
SKUPAJ	1.099.159	2.499.792	1.149.312	1.198.981

	I.12-VII.12	PLAN 2013	I.13-VI.13	I.13-VII.13
1	2	3	4	5
Prihodki	1.099.159	2.499.792	1.149.312	1.198.981
Odhodki	1.442.733	2.402.926	1.307.634	1.464.438
stroški materiala	324.886	555.177	309.646	334.822
stroški storitev	403.850	510.741	269.563	296.951
stroški dela	248.429	444.587	262.468	300.841
amortizacija	211.641	559.704	277.896	324.123
ostalo	253.927	332.717	188.061	207.701
Dobiček, izguba	-343.574	96.866	-158.322	-265.457

STANJE FINANČNIH OBVEZNOSTI na dan 30.06.2013

Prejeta posojila od	4.787.554
NLB kredit	3.114.945
Banka Koper Leasing	76.609
HTZ	310.000
PV Invest	1.286.000

Denarni tok

PLAN 2013

VARIANTA 1 - mesečno

RESEDILO	REALIZIRANO				PLANIRANO											
	JANUAR	FEBRUAR	MAREC	APRIL	MAY	JUNI	JULI	AVGUST	SEPTEMBR	OKTOBER	NOVEMBER	DECEMBER	SKUPAJ			
PREJEMI OD POSLOVNE DEJAVNOSTI	345.042	319.500	296.200	61.057	54.885	102.482	77.800	127.042	197.264	111.367	77.334	204.675	1.973.050			
Prihod od prodaje proz.blaga.mat.in storitev	345.042	319.500	296.200	61.057	54.885	102.482	77.800	127.042	197.264	111.367	77.334	204.675	1.973.050			
PREJEMI OD INVESTICIJSKE DEJAVNOSTI	25	2	5	0	0	3	0	0	0	0	0	0	45			
Prihod od prodaje opremljenih OS	0	0	0	0	0	0	0	0	0	0	0	0	0			
Prihod od odhajajočih varstev	0	0	0	0	0	0	0	0	0	0	0	0	0			
Prihod od prodaje in kratk.fin.nalogb	25	2	5	0	0	3	0	0	0	0	0	0	45			
Prihod od prodaje deležev kapitala drugih	0	0	0	0	0	0	0	0	0	0	0	0	0			
Vrtni depoziti	0	0	0	0	0	0	0	0	0	0	0	0	0			
Vrtna posojila krediti	0	0	0	0	0	0	0	0	0	0	0	0	0			
Prihod od obresti	25	2	5	0	0	3	0	0	0	0	0	0	45			
PREJEMI OD DEJAVNOSTI FINANCIRANJA	0	0	0	0	0	0	0	0	0	0	0	0	0			
Prejeta dolg.in kratk.posojila.kred.in depoz.	0	0	0	0	0	0	0	0	0	0	0	0	0			
Prejeta dolg.kratk.posojila.kred.in depoziti	0	0	0	0	0	0	0	0	0	0	0	0	0			
- kontokorenti	0	0	0	0	0	0	0	0	0	0	0	0	0			
- ostali krediti	0	0	0	0	0	0	0	0	0	0	0	0	0			
- dolgoročni krediti	0	0	0	0	0	0	0	0	0	0	0	0	0			
DRUGI PREJEMI	345.067	319.500	296.200	61.057	54.885	102.482	77.800	127.042	197.264	111.367	77.334	204.675	1.973.050			
IZDATKI ZA POSLOVNO DEJAVNOST	267.727	218.607	271.907	217.160	58.717	86.302	143.514	176.925	161.579	161.950	136.071	273.807	2.124.000			
IZDATKI ZA INVESTICIJSKO DEJAVNOST	8.180	16.382	507	624	0	189	0	0	0	0	0	0	25.080			
Izd.za prid.naraba.in opreme	8.180	16.382	507	624	0	189	0	0	0	0	0	0	25.080			
Izd.za prid.kratk.in dolg.nalogb	0	0	0	0	0	0	0	0	0	0	0	0	0			
- depoziti	0	0	0	0	0	0	0	0	0	0	0	0	0			
- krediti	0	0	0	0	0	0	0	0	0	0	0	0	0			
- drugi kratk.in dolg.naložbe	0	0	0	0	0	0	0	0	0	0	0	0	0			
IZDATKI ZA DEJAVNOST FINANCIRANJA	59.051	0	7.726	0	4.160	0.789	65.306	4.050	4.189	4.189	4.189	4.189	66.051			
- kontokorenti	0	0	0	0	0	0	0	0	0	0	0	0	0			
- leasing	4.160	0	7.608	0	4.160	0.789	4.050	4.189	4.189	4.189	4.189	4.189	50.165			
- ostali krediti	0	0	0	0	0	0	0	0	0	0	0	0	0			
- ostala obr.	54.891	0	52	0	0	0	0	0	0	0	0	0	61.886			
- dolgoročni krediti	0	0	0	0	0	0	0	0	0	0	0	0	178.340			
DRUGI IZDATKI	0	0	0	0	0	0	0	0	0	0	0	0	0			
II. IZDATKI (SKUPAJ)	324.965	235.009	282.139	217.784	62.877	87.091	207.869	181.174	165.729	166.144	140.260	284.076	2.279.240			
III. RAZLIKA (TEKOČEGA OBDOBJA (I-II))	10.107	84.430	14.079	-156.728	-8.059	7.123	-130.851	-54.134	31.539	-54.777	-62.926	-85.187	-405.310			
IV. ŽB NA ZAČETKU MESECA	65.405	75.512	159.947	174.026	17.298	9.239	16.362	-114.488	-168.622	-137.088	-191.863	-254.791	-65.405			
V. ŽB NA KONCU MESECA (III+IV)	75.512	159.947	174.026	17.298	9.239	16.362	-114.488	-168.622	-137.088	-191.863	-254.791	-339.978	-339.978			

Dokapitalizacija

- Dezinvestiranje – investicija še ni končana (depandanse)
- Zaradi preprečitve nesolventnosti družbe uprava predlaga dokapitalizacijo
- Negativni denarni tok
- Neizpolnjevanje obveznosti do banke (NLB hotel)grožnja z izterjavo
- Neizpolnjevanje obveznosti leasing (Finor teptalec)
- Zamude pri plačevanju poslovnih obveznosti
- Nezmožnost investicijskega vzdrževanja – uskladitev z direktivami EU

ŠESTSEDEŽNICA KLADJE Z NOVIMI SMUČARSKIMI POVRŠINAMI

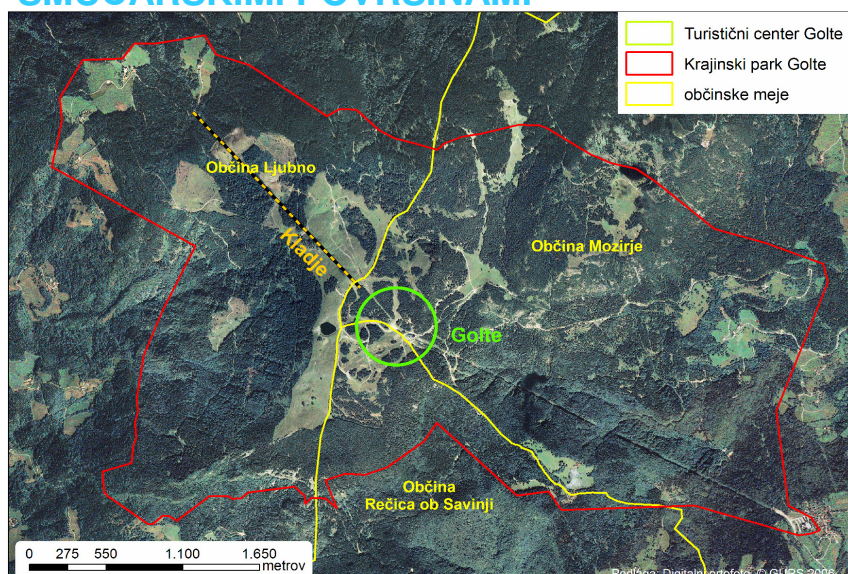

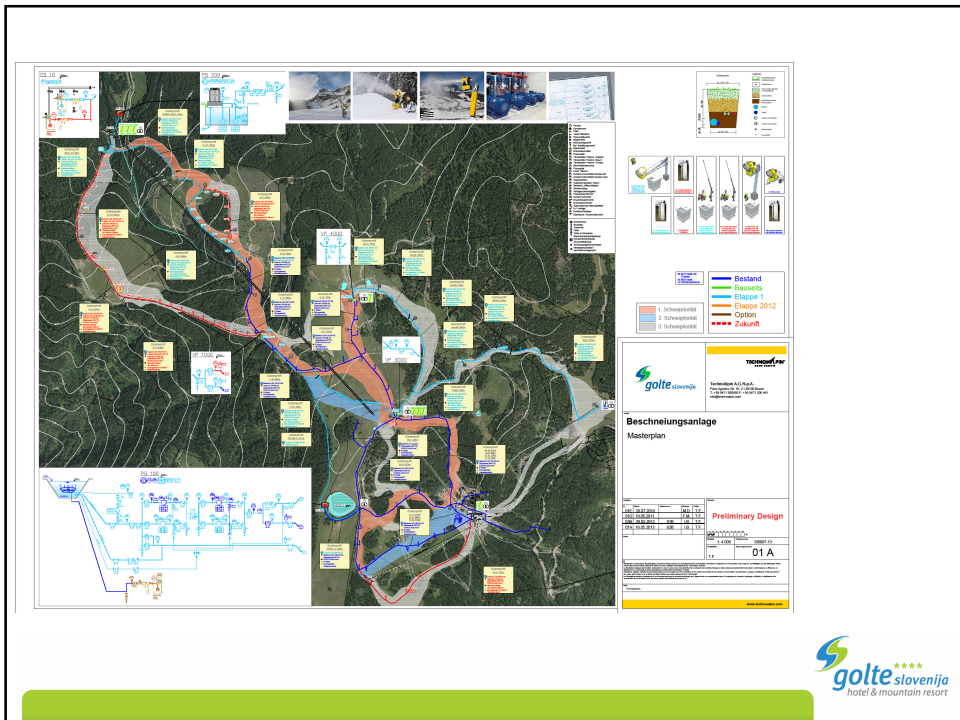
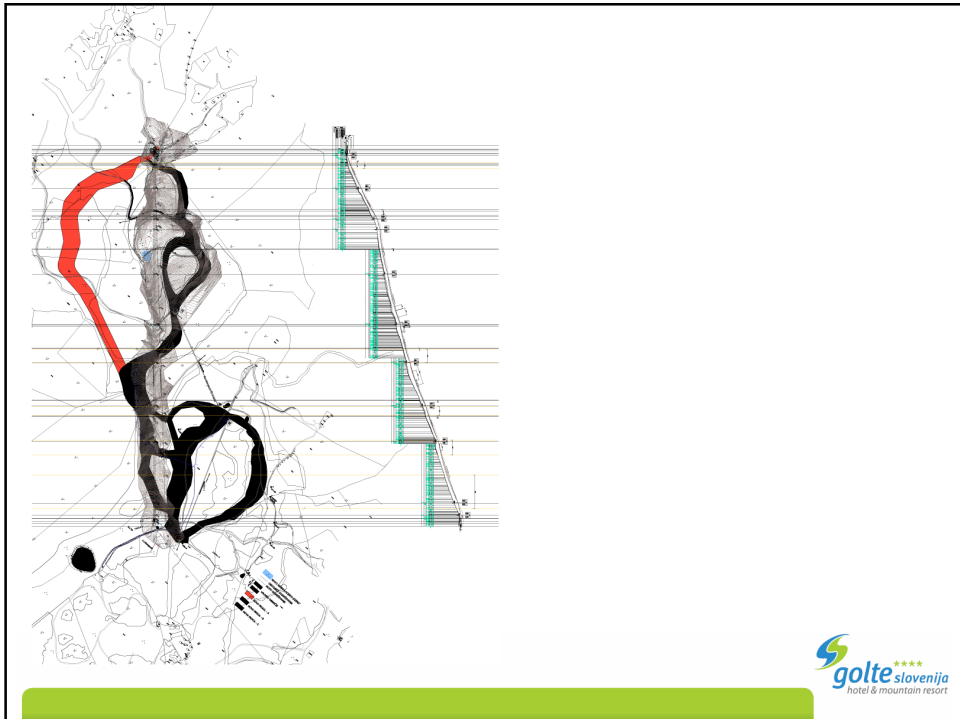

Tehnični podatki 6 sedežnice Kladje

- Hitrost vožnje 5 m/s
- Kapaciteta 2.300 oseb/uro
- Število sedežev 78
- Razdalja med sedeži 46,95 m
- Spodnja postaja – napenjalno obračalna
- Horizontalna dolžina 1634,50 m
- Poševana dolžina 1719,10 m
- Višinska razlika 506,50 m
- Največji naklon vrvi 64,5 %
- Število stebrov 11
- Razmik žice 6 m
- Zagonska moč motorja 590 kW
- Premer žice 46
- Čas vožnje z glavnim pogonom 5 min 45 sek



<input type="checkbox"/> Znesek v EUR brez	5.297.500
<input type="checkbox"/> Žičniška naprava	4.200.000
<input type="checkbox"/> Prevoz	47.500
<input type="checkbox"/> Gradbeno - montažna dela	1.050.000
<input type="checkbox"/> Zasneževalni sistem:	
<input type="checkbox"/> 1.616.331	
<input type="checkbox"/> cevi, kablji, črpalke, elektro naprave,	629.557
<input type="checkbox"/> topovi 20+5 kosov	983.774
<input type="checkbox"/> Prevoz	3.000
<input type="checkbox"/> Smučišča - zemeljska dela, kabliranje	350.000
<input type="checkbox"/> Deviacija ceste	100.000
<input type="checkbox"/> Trafo postaja, kablovod, el. Projekt	130.000
<input type="checkbox"/> Snežni teptalec Kässbohrer 600 SCR	319.500
<input type="checkbox"/> Prevoz	2.500
<input type="checkbox"/> Dokumentacija:	253.060
<input type="checkbox"/> Geodetski posnetek	0
<input type="checkbox"/> PGD	42.500
<input type="checkbox"/> PZI, PID	31.000
<input type="checkbox"/> PVO	8.200
<input type="checkbox"/> Geološke raziskave	0
<input type="checkbox"/> odškodnine, takse,...	171.360
<input type="checkbox"/>	8.068.891

MOŽNOSTI SOFINACIRANJA

A. Javni razpis za turistično infrastrukturo – sredstev ni na razpolago. Počakati na naslednjo finančno perspektivo. Sofinanciranje bo max. 25 % od celotne vrednosti projekta. DDV in projektna dokumentacija nista upravičen strošek sofinanciranja.

B. Direktna odobritev s strani MGRT – na razpolago še nekaj sredstev. Ministrstvo je pokazalo interes financiranja za projekt Kladje. Gre za 100% sofinanciranje države minus koeficient konkurenčnosti (izračuna ga MGRT). Ocenjeno je, da so potrebna lastna sredstva med 0 - 15 % celotne vrednosti projekta. Priprava projektne dokumentacije in DDV sta upravičen strošek. Investicija mora biti končana in plačana konec junija 2015. Sredstva odobri minister MGRT.



Apartmajsko naselje - depandanse

- Razpis za izbiro izvajalca
 - Izbira najboljšega ponudnika (Andrejc)
 - Podpis pogodbe

- Terminski plan
 - Pričetek del takoj
 - Zaključek del 30.6.2014
 - Uporabno dovoljenje 30.7.2014. Etažna lastnina
 - Priprava prodajnega kataloga



Velenje, 16.7.2013
Sejna soba PV

Golte d.o.o.
Radegunda 19c
3330 Mozirje

Tel.: +386 (0)3 839 12 00
Fax.: +386 (0)3 839 12 18
E-pošta: info@golte.si

www.golte.si

Izkoristi San!

Zapisnik sestanka posveta z družbeniki župani

Dnevni red :

1. Predstavitev projekta šest sedežnica Kladje
2. Predstavitev dokončanja projekta depandanse
3. Predstavitev predloga dokapitalizacije

Predsednik skupščine družbe Golte d.o.o. Dr. Milan Medved je prisotne lepo pozdravil in jih seznanil z trenutnimi razmerami na splošno v gospodarstvu in posledicami recesije, ki vplivajo na panogo turizem in posredno na našo družbo.

Predsednik nadzornega sveta mg. Drago Potočnik je dodal, da je že kar nekaj družb iz dejavnosti v prisilni poravnavi ali stečaju in da podobno grozi tudi naši družbi, ki je v velikih likvidnostnih težavah. Predlagal je, da direktor na kratko predstavi teme, kot so predlagane v dnevnem redu.

K ad. 1

Direktor se je zahvalil za besedo in povedal, da je družba naredila že kar nekaj ukrepov v zvezi s finančnim in poslovnim prestrukturiranjem.

Na prihodkovni strani smo pričeli z dokončanjem investicij iz razvojnega plana, ki bi naj v prihodnosti prinesle nove prihodke. Pri načrtovanju investicij smo upoštevali dejstvo, da družba sama ni investicijsko sposobna. Poiskali smo partnerje, ki bodo skupaj z nami izvedli ali dokončali investicije.

Ker se je prva finančna perspektiva zaključila in črpanje nepovratnih sredstev iz strukturnih skladov ni več možno, smo naše aktivnosti preusmerili v črpanje sredstev iz kohezijskih skladov. Pri omenjenih skladih je pogoj, da je investitor lokalna skupnost ali javni zavod v njeni lasti. Investicija po zaključku ostane v javni lasti.

Iz omenjenih razlogov smo se dogovorili z mestno občino Velenje, da bo njen javni zavod Rdeča Dvorana nosilec investicije. Rdeča dvorana ima registrirano dejavnost obratovanje žičniških naprav in je tudi davčni zavezanec, ki si lahko poračuna DDV v celoti.

Z ministrstvo za gospodarstvo so bili opravljeni razgovori in naš projekt je bil sprejet v glavni izbor. Projekta občine Ribnica na Pohorju in naš sta bila proglašena za »ready to go« in neuradno potrjena za financiranje.

Izračunana je bila finančna verzela, ki omogoča tudi 100% financiranje. Potrjena je bila tudi višina našega projekta v višini 8 mio € in pripoznani vsi stroški kot upravičeni.

Pogoj za podpis pogodbe je veljavno gradbeno dovoljenje, ki je v fazi pridobivanja soglasij in izdelavi študije vplivov na okolje. Tehnološki projekt je končan. Pogodba o financiranju mora biti podpisana do konca leta 2013, investicija pa končana do junija 2015.

Z dokončanjem investicije uprava družbe smatra, da se bodo iz tega naslova povečali prihodki, ki bodo omogočali normalno odplačevanje obveznosti.

K ad.2

V smislu povečanja prihodkov iz naslova novih nočitvenih kapacitet in posredno več uporabnikov naših storitev ter na drugi strani maksimiziranja vrednosti dez-Investiranja, smo se odločili dokončati apartmajsko naselje. Po izgradnji nameravamo apartmaje prodati in iz kupnine poravnati naše poslovne in finančne obveznosti.

Ker družba ni investicijsko sposobna smo izvedli razpis, na katerem smo iskali Partnerja, ki bi investicijo dokončal na lastne stroške in bil pozneje poplačan iz kupnine od prodaje apartmajev.

Na razpisu je bilo izbrano podjetje Andrejč d.o.o..S pogodbo se je obvezalo investicijo dokončati do konca oktobra in takoj za tem pridobiti uporabno dovoljenje.

Prodaja bo pričela takoj z pričetkom gradnje.

Kad 3

Direktor družbe je predstavil KIP kratko informacijo o poslovanju družbe v obdobju I. – VI. 2013. Iz tabel je bilo razvidno, da je podjetje v prvem polletju v primerjavi z lanskim letom povečalo prihodke za 12% in obdržalo odhodke na istem nivoju kot v preteklem letu, kljub velikemu povečanju cen energentov in vhodnih materialov v gostinstvu. V strukturi prihodkov je ostal promet samo v gostinstvu na istem nivoju, promet iz naslova hotelskih storitev in prodaje smučarskih kart pa se je povečal.

V strukturi odhodkov se je povečal strošek materiala, kamor spadajo tudi energenti in gostinski material, vsi ostali odhodki so ostali na istem nivoju ali se celo zmanjšali.

Podjetje ima 4,7 miliona finančnih obveznosti do bank ali lastnikov. Zaposlenih ima 23 delavcev, pri svojem delovnem procesu pa uporablja tudi honorarne sodelavce. Podjetje ima tudi poslovne obveznosti do dobaviteljev, kar otežuje nabavo in povzroča probleme pri normalnem izvajanju delovnih procesov.

Podjetje ima negativen obratni kapital in tudi predviden negativen finančni tok. Po projekcijah bi podjetje že julija potrebovalo 118.000 € ,decembra pa že cca 400.000€.Podjetje samo iz svojih prihodkov trenutno ni sposobno plačevati finančnih obveznosti do bank in mu grozi prekinitev kreditne pogodbe, zaradi neizpolnjevanja pogodbenih določil. Podjetje s težavo pokriva stroške dela in poravnava le del stroškov do dobaviteljev, da ti ne prekinejo dobav.

V primeru insolventnosti družbe in posledično stečaja, bo moralo podjetje vrniti tudi nepovratna sredstva, ki jih je dobilo za investicijo hotela.

Gospod Potočnik je dodal, da je nadzorni svet družbe naročil zunanji skrbni pregled družbe pri svetovalnem podjetju Jerman&Bajuk, ki v svojem poročilu predlaga dokapitalizacijo družbe v višini 430.000 €.Pripravljen je tudi predlog razdelitve ali sofinanciranja družbenikov, glede na trenutni finančni položaj.

Gospod Medved je dodal, da verjame, da je projekt Golte dober in da je treba dokapitalizacijo podpreti in prosil župane za svoja mnenja.

Gospa Županja iz Nazarij je dodala, da je za njih predviden znesek velik in da v vsakem primeru je potrebno znesek vključiti v rebalans občinskega proračuna, ki mora iti skozi normalno proceduro.

Gospod Žerdin je dejal, da sam nima pooblastil za odgovor, da pa je edina možnost sodelovanja v dokapitalizaciji skozi rebalans proračuna. Prva seja občinskega sveta bo v septembru, rebalans pa je lahko sprejet šele oktobra.

Enako je pritrdil gospod Menih. Tudi pri njih je možen rebalans šele v oktobru. Predlagal pa je, da se pripravi gradivo, o katerem bodo razpravljali na občinskem svetu.

Gospod Medved Je dodal, da potrebujemo načelno soglasje županov za skupščino družbe, ki pa ga bodo kasneje potrdili občinski sveti.

Golte d.o.o.
Radegunda 19c
3330 Mozirje

Tel.: +386 (0)3 839 12 00
Fax.: +386 (0)3 839 12 18
E-pošta: info@golte.si

www.golte.si

Izkoristi San!

Kot zaključek je bilo formalizirano mnenje, da prisotni načelno podpirajo Dokapitalizacijo, katero pa morajo potrditi občinski sveti v okvirju rebalansov proračuna. Pripravi naj se gradivo, ki bo podlaga za razpravo in odločanje na občinskih svetih.

Zapis pripravil Ernest Kovač

Prisotni :

- Dr. Milan Medved predsednik skupščine Golte d.o.o.
- Mg. Drago Potočnik predsednik nadzornega sveta Golte d.o.o.
- g. Žerdin podžupan mestne občine Velenje
- g. Avberšek podžupan občine Šmartno ob Paki
- g. Menih župan občine Šoštanj
- ga. Podkrižnik županja občine Nazarje
- g. Jaka Vačovnik predstavnik občine Mozirje
- g. Ernest Kovač direktor družbe Golte d.o.o.