

# LETNO POROČILO

## Občine Zreče za leto 2021



OBČINA: **Občina Zreče**

Sedež pravne osebe: Cesta na Roglo 13 b3214 Zreče

Matična številka: 5883342

Davčna številka: 35536519

Transakcijski račun: 0134 4010 0003 613

Banka Slovenije

Šifra dejavnosti: 84.110

ŽUPAN: mag. Boris Podvršnik

## KAZALO VSEBINE:

PREDSTAVITEV OBČINE	3
Zakonske in pravne podlage	6
Izhodišča proračuna Občine Zreče za leto 2021	6
Proračun Občine Zreče za leto 2021	7
Splošni in letni cilji 2021	9
POSLOVNO POROČILO	19
OBRAZLOŽITEV PRORAČUNSKIH POSTAVK - PRIHODKI	19
POSEBNI DEL PRORAČUNA	31
OBRAZLOŽITEV PRORAČUNSKIH POSTAVK - ODHODKI	35
Realizacija načrta razvojnih programov 2021	103
RAČUNOVODSKO POROČILO	109
IZKAZ PRIHODKOV IN ODHODKOV DRUGIH UPORABNIKOV	109
IZKAZ RAČUNA FINANČNIH TERJATEV IN NALOŽB	123
IZKAZ RAČUNA FINANCIRANJA	124
IZKAZ PRIHODKOV IN ODHODKOV REŽIJSKIH OBRATOV	126
BILANCA STANJA na dan 31.12.2021	128
Realizacija načrta ravnanja z nepremičnim premoženjem Občine Zreče za leto 2021	135
Poročilo o realizaciji pravnih poslov, ki niso bili vključeni v načrt ravnanja z nepremičnim premoženjem Občine Zreče za leto 2021	144
POROČILO O UPRAVLJANJU DENARNIH SREDSTEV SISTEMA ENOTNEGA ZAKLADNIŠKEGA RAČUNA OBČINE ZREČE ZA LETO 2021	145

## **PREDSTAVITEV OBČINE**

Občina Zreče je samoupravna lokalna skupnost, ki sodi po velikosti med manjše občine v Sloveniji, saj meri 6.731 ha in šteje okoli 6.500 prebivalcev. Ustanovljena je bila z Zakonom o ustanovitvi občin in o določitvi njihovih območij v letu 1994. Občina Zreče samostojno opravlja lokalne zadeve javnega pomena, upravlja občinsko premoženje, omogoča pogoje za gospodarski razvoj občine, pomaga pri razvoju kmetijstva in s tem ohranja poseljenost podeželja ter pospešuje razvoj gospodarskih in negospodarskih panog.

Občino Zreče je v letu 2020 predstavljal in zastopal župan mag. Boris Podvršnik.

Na območju Občine Zreče deluje šest krajevnih skupnosti, to so KS Zreče, KS Gorenje, KS Stranice, KS Skomarje, KS Resnik in KS Dobrovlje, ki so samostojne pravne osebe.

Statut Občine Zreče določa temeljna načela organizacije in delovanja Občine, oblikovanje in pristojnosti občinskih organov, organizacijo občinske uprave in občinskih javnih služb, premoženje in financiranje občine, način sodelovanja občanov pri sprejemanju odločitev v občini in druga vprašanja skupnega pomena, ki jih določa zakon.

Organi občine so občinski svet, župan in nadzorni odbor občine.

Občina ima občinsko upravo kot občinski organ, ki v skladu z zakonom, statutom in splošnimi akti občine izvaja upravne naloge iz občinske pristojnosti, odloča o upravnih stvareh na prvi stopnji, opravlja inšpekcijske naloge in naloge občinskega redarstva oziroma drugih služb nadzora ter strokovna, organizacijska in administrativna opravila za občinske organe.

Delo organov občine je javno. Javnost dela se zagotavlja z obveščanjem javnosti o delu občinskih organov, predvsem pa z uradnim objavljanjem splošnih aktov občine, z navzočnostjo občanov in predstavnikov sredstev javnega obveščanja na javnih sejah občinskih organov, vpogledom v dokumentacijo in gradiva, ki so podlaga za odločanje občinskih organov. Splošni akti občine se objavljajo v uradnem glasilu in sicer v Uradnem listu RS.

Občinski svet je najvišji organ odločanja o vseh zadevah v okviru pravic in dolžnosti občine. Občinski svet šteje 16 članov. Člani občinskega sveta se volijo za štiri leta. Občinski svet sprejema statut občine, odloke in druge splošne akte ter poslovnik občinskega sveta. Člani občinskega sveta opravljajo svojo funkcijo nepoklicno. Občinski svet dela in odloča na sejah.

Nadzorni odbor občine je najvišji organ nadzora javne porabe v občini. Nadzorni odbor ima v skladu z zakonom naslednje pristojnosti: opravlja nadzor nad razpolaganjem s premoženjem občine, nadzoruje namenskost in smotrnost porabe sredstev občinskega proračuna, nadzoruje finančno poslovanje uporabnikov proračunskih sredstev. Nadzorni odbor v okviru svojih pristojnosti ugotavlja zakonitost in pravilnost poslovanja občinskih organov, občinske uprave, krajevnih skupnosti, javnih zavodov in občinskih skladov ter drugih porabnikov sredstev občinskega proračuna in pooblaščenih oseb z občinskimi javnimi sredstvi in občinskim premoženjem ter ocenjuje učinkovitost in gospodarnost porabe občinskih javnih sredstev. Nadzorni odbor šteje sedem članov. Člane nadzornega odbora imenuje občinski svet izmed občanov.

Občina Zreče ima poleg zunanjega nadzora vzpostavljen tudi sistem notranjega nadzora. S tem se spodbuja k racionalizaciji poslovanja, doseganju večje kakovosti in uspešnosti ter preprečevanju napak. S takšnim delovanjem poskušamo usmeriti delovanje občine k doseganju čim boljših rezultatov.

Organigrama občinske uprave (zaposleni za nedoločen čas)

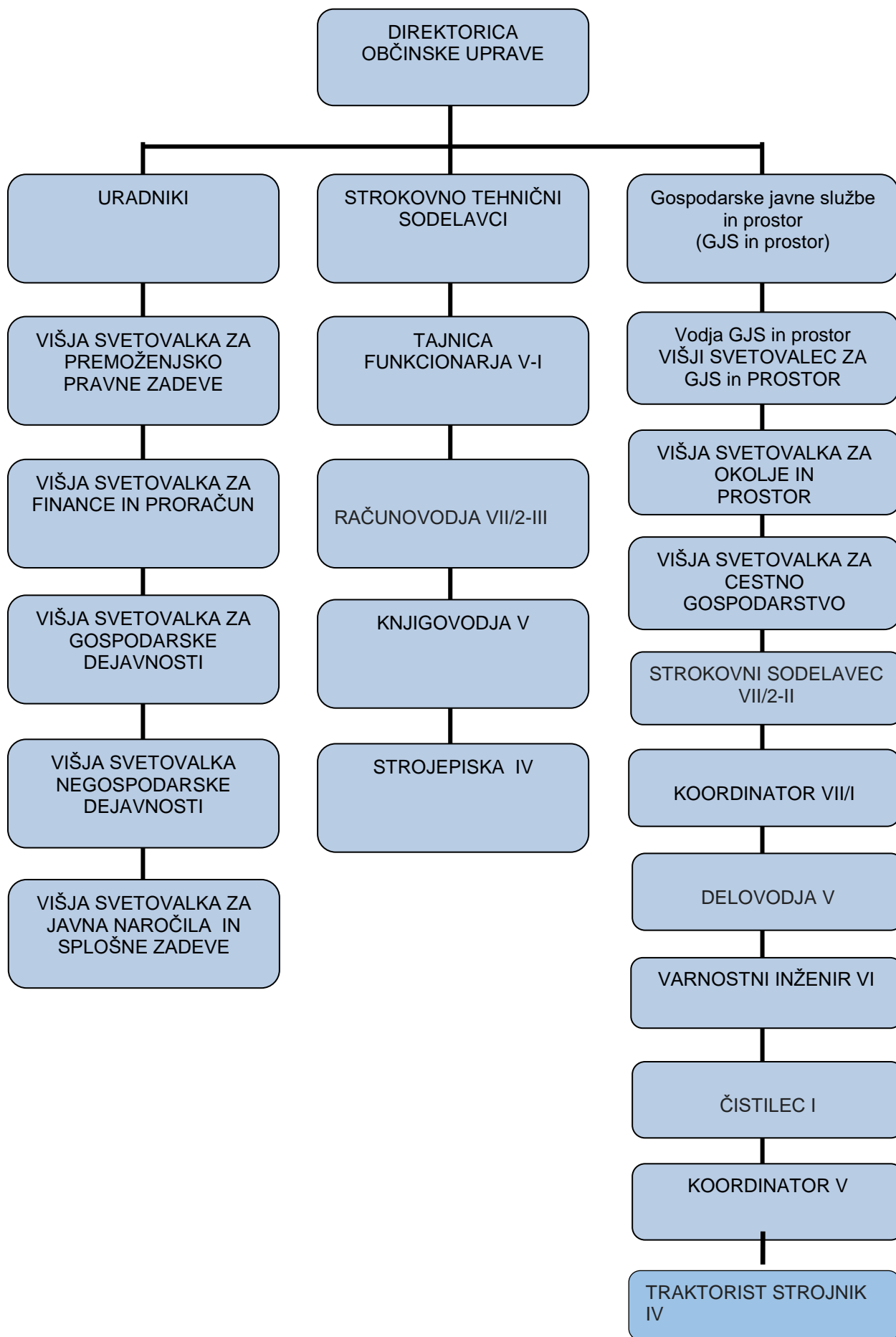

## **ZAKONSKE IN DRUGE PRAVNE PODLAGE**

- Zakon o lokalni samoupravi,
- Zakon o javnih financah,
- Zakon o financiranju občin,
- Zakon o računovodstvu,
- Zakon o izvrševanju proračuna Republike Slovenije,
- Zakon o davku na dodano vrednost

### **Zakonske in druge pravne podlage za pripravo zaključnega računa in letnega poročila**

- Zakon o javnih financah (Uradni list RS, št. 11/11 – uradno prečiščeno besedilo, 14/13 – popr., 101/13, 55/15 – ZFisP, 96/15 ZIPRS1617, 13/18 in 195/20 – odl. US),
- Navodilo o pripravi zaključnega računa državnega in občinskega proračuna ter metodologije za pripravo poročila o doseženih ciljih in rezultatih neposrednih in posrednih uporabnikov proračuna (Uradni list RS, št. 12/01, 10/06, 8/07 in 102/10),
- Pravilnik o enotnem kontnem načrtu za proračun, proračunske uporabnike in druge osebe javnega prava (Uradni list RS, št. 112/09, 58/10, 104/10, 104/11, 97/12, 108/13, 94/14, 100/15, 84/16, 75/17, 82/18, 79/19, 10/21 in 203/21),
- Zakon o računovodstvu (Uradni list RS, št. 23/99, 30/02-ZJF-C in 114/06-ZUE),
- Pravilnik o sestavljanju letnih poročil za proračun, proračunske uporabnike in druge osebe javnega prava (Uradni list RS, št. 115/02, 21/03, 134/03, 126/04, 120/07, 124/08, 58/10, 60/10 popr., 104/10, 104/11, 86/16, 80/19 in 153/21),
- Pravilnik o razčlenjevanju in merjenju prihodkov in odhodkov pravnih oseb javnega prava (Uradni list RS, št. 134/03, 34/04, 13/05, 114/06 - ZUE, 138/06, 120/07, 112/09, 58/10, 97/12, 100/15, 75/17 in 82/18),
- Pravilnik o načinu in rokih usklajevanja terjatev in obveznosti po 37. členu Zakona o računovodstvu (Uradni list RS, št. 108/13),
- Pravilnik o načinu in stopnjah odpisa neopredmetenih sredstev in opredmetenih osnovnih sredstev (Uradni list RS, št. 45/05, 138/06, 120/07, 48/09, 112/09, 58/10, 108/13 in 100/15),
- V Pravilnik o poslovanju sistema enotnega zakladniškega računa države oziroma občine (Uradni list RS, št. 76/20 in 82/20 - popr.).

Poleg navedenih zakonov in podzakonskih aktov je potrebno upoštevati tudi odloke, pravilnike in druge pravne akte Občine Zreče.

## **IZHODIŠČA PRORAČUNA OBČINE ZREČE ZA LETO 2021**

Za vse občine v Republiki Sloveniji velja enak sistem financiranja z namenom zagotoviti enake možnosti zadovoljevanja skupnih potreb in interesov državljanov. Občine se financirajo z lastnimi viri, transfernimi prihodki iz državnega proračuna in s sredstvi iz EU. Največji del prihodkov občin je dohodnina in nadomestilo za uporabo stavbnih zemljišč. Dohodnina, ki se deli med občine je v višini 54-odstotkov realizirane dohodnine predpreteklega leta in je določena z Zakonom o financiranju občin. Delež dohodnine, ki pripada posamezni občini je določen na podlagi izračuna primerne porabe občine. V izračunu primerne porabe so upoštevani stroški nalog, ki

jih morajo občine opravljati na podlagi zakonskih predpisov oz. povprečni stroški na prebivalca. Sicer so občine samostojne pri financiranju nalog in projektov, ki jih določajo s svojimi predpisi.

Dne 30. septembra 2019 je bil v Državni zbor Republike Slovenije poslan predlog Zakona o izvrševanju proračunov Republike Slovenije za leti 2020 in 2021 (ZIPRS2021). V drugem odstavku 54. člena ZIPRS2021 je bila za leto 2021 predlagana povprečnina v višini 588,30 EUR/prebivalca. Izračun primerne porabe občin, dohodnine in finančne izravnave za leto 2021 je temeljil na razpoložljivih podatkih o številu in starostni strukturi prebivalcev, dolžini lokalnih cest in javnih poti ter površini občin, kot določa 13. člen ZFO-1, ter dohodnini iz tretjega odstavka 6. člena ZFO-1. Poleg višine povprečnine na prebivalca je za znesek pripadajoče dohodnine in finančne izravnave pomemben tudi odstotek skupne dohodnine, ki se deli med občine. Na podlagi teh podatkov so bili določeni zneski tedenskih nakazil dohodnine občinam in mesečnih nakazil finančne izravnave (v kolikor so občine do le-te upravičene). V začetku meseca maja 2020 so bile občine obveščene o spremembi povprečnine za leto 2021 in sicer je bila le-ta določena v višini 628,20 EUR/prebivalca.

Proračun Občine Zreče za leto 2021 je akt, s katerim so predvideni vsi prihodki in prejemki ter odhodki in izdatki občine za koledarsko leto 2021. S tem aktom so določeni posamezni programi in naloge, ki jih izvajajo občinski organi ter sredstva oziroma viri za izvedbo teh programov in nalog.

### **PRORAČUN OBČINE ZREČE ZA LETO 2021**

Odlok o proračunu občine Zreče za leto 2021 s prilogami (pravne podlage, splošni del, posebni del, načrt razvojnih programov, kadrovski načrt, načrt ravnanja z nepremičnim premoženjem) je sprejel Občinski svet Občine Zreče na 7. redni seji 11. decembra 2019. V letu 2020 so se okoliščine predvsem zaradi epidemije Covid-19 precej spreminjale, kar je povzročilo potrebo po prilagajanju proračuna. Tako smo v letu 2020 pripravili dve spremembi proračuna za leto 2021, ki ju je občinski svet tudi potrdil. Tekom leta smo proračun 2021 zaradi nastalih sprememb spremenili trikrat. Prvi rebalans za leto 2021 je Občinski svet Občine Zreče potrdil meseca maja, drugi rebalans meseca septembra in tretji rebalans meseca decembra. Odlok o proračunu in vse spremembe le-tega so bile objavljene v Uradnem glasilu slovenskih občin. O realizaciji v obdobju januar-junij 2021 smo poročali na občinskem svetu v mesecu septembru 2021.

### **ZAKLJUČNI RAČUN PRORAČUNA OBČINE ZREČE ZA LETO 2021**

Zaključni račun proračuna Občine Zreče je akt, v katerem so prikazani predvideni in realizirani prihodki in drugi prejemki ter odhodki in drugi izdatki za leto 2021. V zaključnem računu so prikazane tudi vse spremembe sprejetega proračuna, uveljavljene med izvrševanjem proračuna, ki na podlagi veljavnih predpisov s področja javnih financ vplivajo na dejansko realizacijo proračuna. Zaključni račun je sestavljen iz proračuna občine in finančnih načrtov neposrednih uporabnikov občine (krajevnih skupnosti).

Zaključni račun proračuna tako kot proračun občine sestavlja splošni in posebni del. Splošni del sestavljajo naslednji izkazi:

- bilanca prihodkov in odhodkov,
- račun finančnih terjatev in naložb in
- račun financiranja.

Posebni del sestavljajo realizirani finančni načrti neposrednih uporabnikov z upoštevanjem institucionalne klasifikacije. V splošnem in posebnem delu so prikazani naslednji podatki:

- sprejeti proračun preteklega leta (zadnji potrjen rebalans),
- veljavni proračun preteklega leta (zadnji rebalans s prerazporeditvami),
- realizirani proračun preteklega leta,
- indeks med realiziranim in sprejetim proračunom preteklega leta in
- indeks med realiziranim in veljavnim proračunom preteklega leta.

### **PRERAZPREDITVE PRAVIC PORABE ZA LETO 2021**

Kljub trem rebalansom proračuna za leto 2021 ki jih je sprejel Občinski svet Občine Zreče so se do konca leta 2021 pojavile razlike med sprejetim planom in realizacijo pri nekaterih proračunskih postavkah. Zaradi tega smo na podlagi 31. člena Statuta Občine Zreče (Uradno glasilo slovenskih občin št. 1/16 in 26/18) in 7. člena Odloka o proračunu Občine Zreče za leto 2021 (Uradno glasilo slovenskih občin št. 56/19, 31/20, 67/20, 27/21, 51/21 in 63/21) s **sklepom župana prerazporedili pravice porabe med proračunskimi postavkami** kot je razvidno iz naslednje tabele.

Razlike med sprejetim in veljavnim proračunom za leto 2021 v vrednosti 38.213,27 EUR prikazuje spodnja tabela:

<b>S POSTAVKE:</b>	<b>S KONTA:</b>	<b>NA POSTAVKO:</b>	<b>NA KONTO:</b>	<b>ZNESEK:</b>
A1-Funkcionarji (župan in podžupan)	4000-00	A0-Občinski svet	4020-09	100,00
A1-Funkcionarji (župan in podžupan)	4000-01	A0-Občinski svet	4020-09	86,00
A1-Funkcionarji (župan in podžupan)	4000-02	A0-Občinski svet	4020-09	36,54
A1-Funkcionarji (župan in podžupan)	4001-00	A0-Občinski svet	4020-02	100,00
A1-Funkcionarji (župan in podžupan)	4002-02	A0-Občinski svet	4020-02	100,00
A1-Funkcionarji (župan in podžupan)	4010-01	A0-Občinski svet	4020-02	100,00
A1-Funkcionarji (župan in podžupan)	4011-00	A0-Občinski svet	4020-02	100,00
A1-Funkcionarji (župan in podžupan)	4011-01	A0-Občinski svet	4020-02	100,00
A1-Funkcionarji (župan in podžupan)	4015-00	A0-Občinski svet	4020-02	100,00
A1-Funkcionarji (župan in podžupan)	4024-03	A0-Občinski svet	4020-02	100,00
A1-Funkcionarji (župan in podžupan)	4024-04	A0-Občinski svet	4020-02	100,00
A1-Funkcionarji (župan in podžupan)	4013-00	A0-Občinski svet	4020-02	30,00
A80-Reprezentanca	4020-09	A8-Materialni stroški	4020-99	3.500,00
A14-Skupna občinska uprava	4130-03	A8-Materialni stroški	4020-01	245,55
A14-Skupna občinska uprava	4130-03	A8-Materialni stroški	4020-07	800,00
A14-Skupna občinska uprava	4130-03	A8-Materialni stroški	4020-99	2.732,00
A14-Skupna občinska uprava	4130-03	A8-Materialni stroški	4025-15	1.000,00
A14-Skupna občinska uprava	4130-03	A8-Materialni stroški	4029-22	952,00
A14-Skupna občinska uprava	4130-03	A9-Vlaganje v osnovna sredstva	4020-07	105,73
B20-Materialni stroški za CŠOD Gorenje	4025-00C	BB-Osnovna šola v Parku	4133-00B	473,42
C10-Popusti pri plačilu razlike med ceno programov in plačili staršev	4119-21	C2-Plačilo programov drugih vrtecev	4119-21	801,93



C6-Materialni stroški za vrtec Gorenje	4025-00C	C5-Otroci s posebnimi potrebami	4133-02	452,07
IF-Regionalni program podeželja (LEADER in CLLD)	4133-02I	I3-Oskrba živali	4021-99	129,78
J15-Razvoj turistične infrastrukture na Zreškem Pohorju	4204-01	K1-Sklad za razvoj	4133-02K	609,42
N0-Upravljanje stanovanj	4025-01	N5-20 stanovanjski blok-kredit	5503-051	11,26
O11-Strokovne podlage za spremembe OPN	4022-03I	O1-Prostorska dokumentacija	4022-03I	1.171,20
O11-Strokovne podlage za spremembe OPN	4022-03I	O46-Administrativni stroški in stroški urbanista	4025-14	136,31
R05-Informacije javnosti	4020-06	R13-Razno (počitniško delo)	4011-011	26,93
L13D-Investicijsko vzdrževanje lokalnih cest	4205-001	L5-Stroški prometne varnosti in preventive	4020-99	60,53
L13D-Investicijsko vzdrževanje lokalnih cest	4205-001	L85-Izvedba ukrepov CPS	4204-01	3.669,28
L13D-Investicijsko vzdrževanje lokalnih cest	4205-001	L93-Evidenca dejanske rabe zemljišč javne cestne infrastrukture	4029-99	128,29
L985-Projektna dokumentacija zahodna industrijska cesta	4208-041	L99-Projektna dokumentacija-ceste	4208-041	5.124,00
M1111-Ureditev vodovoda Unior nova cona	4205-018	M113-Vodooskrba-okvare	4025-00	804,51
M112-Vodooskrba-tekoče vzdrževanje	4025-00F	M113-Vodooskrba-okvare	4025-00	6.820,95
M116-Vodooskrba-zemljiške pravne zadeve	4029-99	M113-Vodooskrba-okvare	4025-00	3.091,20
M116-Vodooskrba-zemljiške pravne zadeve	4206-99	M113-Vodooskrba-okvare	4025-00	203,06
M119-Vodooskrba-vzdrževanje vodovodnih priključkov	4205-00	M114-Vodooskrba-kvaliteta pitne vode	4022-031	27,20
M119-Vodooskrba-vzdrževanje vodovodnih priključkov	4205-00	M115-Vodooskrba-električna energija	4022-00	247,19
M119-Vodooskrba-vzdrževanje vodovodnih priključkov	4205-00	M117-Vodooskrba-nabavno prodajni stroški	4025-14	434,39
M119-Vodooskrba-vzdrževanje vodovodnih priključkov	4205-00	M118-Vodooskrba-investicijsko vzdrževanje	4205-00	623,78
M128-Fekalna kanalizacija-materialni stroški in storitve	4202-42	M129-Fekalna kanalizacija-nabavno prodajni stroški	4020-07	161,57
M171-Pokopališče Stranice	4022-03S	M172-Pokopališče Gorenje	4205-00	30,42
M171-Pokopališče Stranice	4022-03S	M173-Pokopališče Skomarje	4022-06	49,60
M13-Stroški režije	4020-99	M36-Kamnolom Zreče Gračič	4020-08	201,93
M486-Čiščenje odpadne vode-materialni stroški in storitve	4025-OOČ	M481-Čiščenje odpadne vode-tekoče vzdrževanje	4025-00Č	1.060,12
M484-Čiščenje odpadne vode-kemija	4022-03J	M482-Čiščenje odpadne vode-električna energija	4022-00	807,12
M484-Čiščenje odpadne vode-kemija	4022-03J	M483-Čiščenje odpadne vode-odpadki	4022-03J	20,82
M484-Čiščenje odpadne vode-kemija	4022-03J	M485-Čiščenje odpadne vode-kontrola odpadne vode	4022-03J	33,65
M484-Čiščenje odpadne vode-kemija	4022-03J	M487-Čiščenje odpadne vode-nabavno prodajni stroški	4025-14	413,52
<b>SKUPAJ:</b>				<b>38.213,27</b>

## **SPLOŠNI IN LETNI CILJI 2021**

V letu 2021 smo po posameznih stebrih poskušali uresničiti naslednje ključne razvojne cilje Občine Zreče:

Na področju gospodarstva:

- Pospešen razvoj turizma:

Letni cilj: Podpora projektnim aktivnostim LTO, izvajanje aktivnosti opredeljenih v strateškem dokumentu »Načrt razvoja in trženja turizma v Občini Zreče in destinaciji Pohorje-Rogla 2017-2021, nadaljevanje aktivnosti iz projekta Vizija Pohorja 2030 ter spodbujanje delovanja turističnih in drugih društev;

- Spodbujanje odpiranja novih delovnih mest:

Letni cilj: Javni razpis oziroma sofinanciranje spodbujanja odpiranja novih delovnih mest;

- Spodbujanje projektov in inovacij:

Letni cilj: Javni razpis oziroma sofinanciranje spodbujanja projektov inovacij;

- Boljša samooskrba:

Letni cilj: Kratke prehrabne verige v vrtcu in osnovni šoli, jejmo zdravo, lokalno;

- Ohranjanje in razvoj kmetijstva in podeželja:

Letni cilj: Javni razpis za dodelitev nepovratnih sredstev za ohranjanje in razvoj kmetijstva in podeželja, spodbujanje dopolnilnih dejavnosti na kmetijskih gospodarstvih ter izvajanje razvojnih projektov, skladnih z lokalno razvojno strategijo Lokalne akcijske skupine;

- Zagotavljanje neprofitnih najemnih stanovanj ter bivalnih enot:

Letni cilj: Izvajati potrebna vzdrževalna dela, zagotavljati sorazmerni del za investicije v večstanovanjskih objektih, skupaj s Stanovanjskim podjetjem Konjice in Stanovanjskim skladom RS zagotoviti več neprofitnih stanovanj.

Na področju prometa:

- Sanacije občinskih cest in javnih poti:

Letni cilj: Sanacija dotrajanih delov lokalnih cest in javnih poti;

- Ureditev kolesarskih poti:

Letni cilj: Projekt kolesarskih poti;

- Prometna signalizacija:

Letni cilj: Obnova horizontalne promete signalizacije in menjava ter nova postavitve vertikalne prometne signalizacije skladno s potrebami;

- Trajnostna mobilnost:

Letni cilj: Trajnostna mobilnost vključuje hojo, kolesarjenje, uporabo javnega potniškega prometa in alternativne oblike mobilnosti. Njen cilj je zagotavljanje učinkovite in enakopravne dostopnosti za vse, pri čemer je poudarek na omejevanju osebnega motornega prometa in porabe energije ter na spodbujanju trajnostnih potovalnih načinov;

- Skrb za boljšo varnost cestnega prometa:

Letni cilj: Realizacija plana dela Sveta za preventivo in vzgojo v cestnem prometu, varovanje osnovnošolskih otrok v sodelovanju z Zvezo šoferjev in avtomehaničarjev Zreče ter Medobčinskim inšpektoratom in redarstvom ob začetku šolskega leta, izvajanje občinskega programa varnosti, organizacija Evropskega tedna mobilnosti, izvajanje preventivnih akcij za večjo varnost otrok in starejših.

Na področju okolja:

- Izgradnja manjkajoče komunalne infrastrukture za odvajanje in čiščenje odpadnih voda v aglomeraciji Zreče:

Letni cilj: Zagotoviti 94 % priključenost na primarnem kolektorju na trasi ČN Zreče – Loška gora ter zagotoviti izgradnjo sekundarne kanalizacije na tej trasi za zagotovitev 98 % priključenosti, izgradnja manjkajoče sekundarno fekalne kanalizacije, ki se zaključuje na ČN Zreče, sklop 1, 2, 3, 4 in 5 v dolžini 8,8 km, v sklopu prijave projekta na Dogovor za razvoj regij;

- Organiziran odvoz in ločevanje odpadkov:

Letni cilj: Pregledati in vključiti manjkajoča gospodinjstva v odvoz odpadkov;

- Urejenost javnih površin:

Letni cilj: Skrb za stalno urejenost javnih površin in urejeno zasaditev javnih površin, izdelava katastra vseh javnih površin;

- Sprejemanje občinskih prostorskih aktov:

Letni cilj: Sprejemanje petih sprememb in dopolnitev občinskega prostorskega načrta (SD OPN5) sklano z 99. členom Zakona o interventnih ukrepih za omilitev posledic drugega vala epidemije COVID-19 (Uradni list RS, št. 175/20, 203/20 – ZIUPOPĐVE in 15/21 – ZDUOP), sprejemanje novega OPN skladno z veljavno novo zakonodajo ZUreP, sprejemanje občinskih podrobnih prostorskih načrtov;

- Optimalna oskrba s pitno vodo:

Letni cilj: Izvajanje vseh potrebnih nalog in ukrepov za nemoteno in kvalitetno dobavo in oskrbo s pitno vodo, obnova vodohranov, dotrajanih črpalk in elektro omaric na področju Stranic in Zreč (Gruntner, Osredok), obnova vsaj 15 hišnih priključkov, izdelavo načrta za izgradnjo rezervoarja na Križevcu, nadgradnja sistema digitalizacije vodovoda in daljinskega odčitavanja števecv.

Na področju izobraževanja:

- Povečanje kapacitet v vrtcih in šolah z investicijskimi in vzdrževalnimi posegi:

Letni cilj: Priprava projektov za izgradnjo kuhinje pri Vrtcu Zreče (DGD in PZI); ureditev okolice OŠ Zreče z ureditvijo pumtrack poligona;

- Zmanjšanje porabe energije in stroškov vzdrževanja objektov javnih zavodov:

Letni cilj: Zmanjšanje porabe energije in stroškov vzdrževanja OŠ Zreče in Vrtca Zreče z energetske sanacije obeh javnih zavodov v preteklih letih ter priprava tehničnih rešitev s popisi del in oceno stroškov za sanacijo objekta OŠ in Vrtec Stranice – sanacija hidroizolacije temeljev in ureditev odvodnjavanja zalednih voda ter zamenjavo ogrevalnega sistema;

- Spodbujanje novih vsebin za otroke in odrasle:

Letni cilj: Brezplačno izobraževanje odraslih, brezplačne delavnice za odrasle in otroke v Večgeneracijskem centru še posebej v času počitnic;

- Razpisovanje nagrad za raziskovalna dela:

Letni cilj: Razpis za sofinanciranje diplomskih nalog, štipendije preko Razvojnega agencije Savinjske regije.

Na področju kakovosti življenja:

- Izboljševanje stanja na vseh področjih, ki vplivajo na kakovost življenja:

Letni cilj: Zagotavljanje varnega bivanja občanov na vseh področjih, v letu 2021 predvsem z vidika epidemije covid-19;

- Višja kakovost in odmevnost dogodkov in prireditev:

Letni cilj: Izboljšanje kakovosti občinskih prireditev, boljša obiskanost prireditev, občanom ponuditi nove storitve za kvalitetno preživljanje prostega

časa tudi v Večgeneracijskem centru Zreče, ter izvedba tradicionalne Skumavčeve likovne kolonije na Resniku;

- Varstvo kulturne dediščine:

Letni cilj: Izdaja lokalnega časopisa Pohorsko srce vsaj dvakrat letno, omogočanje izdaj knjig različnih avtorjev, pomembnih za ohranjanje dediščine Zreč z okolico, pomoč fizičnim osebam pri obnavljanju kulturne dediščine ter pričetek urejanja železniške postaje;

- Ohranitev in krepitev zdravja in kakovosti občanov:

Letni cilj: postavitve otroškega igrišča, pospeševanje teka na smučeh, ureditev igrišča na Stranica;h;

- Pomoč ogroženim prebivalcem:

Letni cilj: Dodelitev enkratnih denarnih pomoči socialno ogroženim občanom, dodelitev sredstev za pokop občanov brez svojcev, subvencije najemnin, zagotovitev spremljevalcev in specialnih pedagogov za otroke s posebnimi potrebami v osnovni šoli in vrtcu, sofinanciranje programa družinski pomočnik ter pomoč družini na domu, izvajanje brezplačnih prevozov za občane;

- Spodbujanje delovanja društev in drugih organizacij:

Letni cilj: Razpisi za sofinanciranje delovanja društev s področja športa, kulture, sociale, mladine ter drugih društev, javni razpis za pokroviteljstvo.

**Doseženi cilji** - Iz realizacije proračuna (prihodki 85,15%, odhodki 76,81%) je razvidno, da smo v letu 2021 tako prihodke kot odhodke realizirali v nižjem odstotku kot pretekla leta. Večina proračunskih postavk je bila realizirana v celoti. Razlog za nizek odstotek realizacije pri prihodkih je precej visok prenos denarnih sredstev občine in krajevnih skupnosti (cca 723 tisoč evrov) iz leta 2020.

**Nedoseženi cilji** - V letu 2021 so ostale nerealizirane ali delno realizirane predvsem proračunske postavke investicijskega značaja. V lanskem letu so se namreč pojavile težave pri gradbenih podjetjih. Le-ta so se soočala s pomanjkanjem kadra in posledično so se projekti začeli izvajati z velikim zamikom.

**Prihodki**, kjer realizacija odstopa od plana so predvsem Krajevna (turistična) taksa – realizacija je nižja zaradi posledic epidemije Covid 19, Komunalni prispevki – podjetje, ki bo gradilo dom za ostarele v centru Zreč je konec leta 2021 začasno umaknilo vlogo za gradbeno dovoljenje, Dopolnilna sredstva (sofinanciranja projektov) – ker so se projekti začeli izvajati konec leta zahtevki za sofinanciranja niso bili oddani.

Odhodki, kjer so največje razlike med planom in realizacijo so investicije na področju komunale in cest. Postavka Kanalizacija-investicije – je bila v letu 2021 predvidena za izgradnjo novih kanalizacijskih omrežij v višini 926 tisoč evrov. Izbran izvajalec je z deli pričel konec leta in postavka je ostala dejansko v celoti nerealizirana. Rekonstrukcija ceste Skomarje – izvajalec v letu 2021 ni uspel izvesti vsa predvidena dela kar je povzročilo, da je postavka predvidena v višini 230 tisoč evrov dejansko realizirana le v višini 128 tisoč evrov. Tudi na postavki Investicijsko vzdrževanje lokalnih cest je v letu 2021 realizacija le 19% (od predvidenih 116 tisoč evrov). Z zadnjim rebalansom za leto 2021 smo oblikovali novo proračunsko postavko Investicije kot rezervacijo sredstev nekaterih postavk za prenos v leto 2022. Realizacije na tej postavki tako v letu 2021 ni. Pri krajevnih skupnostih sta v letu 2021 ostali v celoti nerealizirani postavki Obnova mrliške veže-KS Skomarje (v višini 30 tisoč evrov) in Investicije v ceste Resnik (v višini 63 tisoč evrov). Obe investiciji se bosta pričeli v letu 2022.

### **Doseženi in nedoseženi cilji krajevnih skupnosti**

#### **KS Zreče**

Krajevna skupnost Zreče si je v letu 2021 zadala naslednje cilje in jih tudi realizirala: delovanje skupnosti je potekalo nemoteno in uspešno. Člani sveta so se sestali na skupno treh sejah. V letu 2021, zaradi omejitev in Covid ukrepov ni bilo prireditev, zato je odpadla prireditev ob mestu Zreče.

Redno smo vzdrževali objekte v lasti KS. Skrbeli smo za snago in čistočo mesta, kljub temu, da nismo mogli izvesti vsakoletno čistilne akcije. Poravnali smo še račun za EKO otok, ki je bil postavljen pri Osnovni šoli Zreče konec leta 2020.

Na področju cest smo skrbeli za letno in zimsko vzdrževanje cest. Vzdrževali luči javne razsvetljave. Večja investicija pa je bila II. Faze ceste v naselju Osredok. Po neurjih, kjer je bilo poškodovanih več makadamskih cest, je pri sanaciji pomagala Občina s sredstvi iz postavke naravne nesreče.

#### **KS Stranice**

Leto 2021 je bilo specifično zaradi povezav z epidemijo. Temu primerno smo v lokalni skupnosti skozi vso leto upoštevali priporočila in temu primerno zastavili delovanje. Kljub nastali situaciji z veseljem ugotavljamo, da smo večino postavk na vzdrževanju kakor na projektih uspeli realizirati. Kot vsa leta do sedaj je bilo tudi v lanskem letu opravljenih veliko aktivnosti na vzdrževanju lokalnih poti in cest. Uspešno smo sanirali poškodbe po neurju, ki je bilo v mesecu maju in juniju. Na področju projektov skupaj z občino Zreče v skladu s časovnico sodelujemo na naslednjih projektih: izgradnja kotlovnice na biomaso, rekonstrukcija vodovodnega omrežja, izgradnja pločnika na odseku ceste Stranice-Vitanje, OPN Stranice ter priprava projekta za izgradnjo kanalizacije in čistilne naprave.

Glede na to, da je stanje lokalnih poti in cest v slabem stanju bo potrebno v prihodnjih letih več finančnih sredstev za omenjeno področje.

### KS Gorenje

V letu 2021 smo, poleg infrastrukturne investicije na Padeškem vrhu in komunalne investicije pokopališča Gorenje investirali v dotrajane jaške v vasi Črešnova. Dela smo izvedli v poletnih mesecih. Izvedena dela so zajemala rekonstrukcijo jaškov in robnikov, prav tako dotrajanih robnikov in posedkov pločnika. V sklopu sanaciji se je v vasi Črešnova sanirala tudi posedek na LC in uredilo odvodnjavanje. Zaradi dotrajanosti in posedanja javne poti smo izvedli investicijo s sanacija del od glavne ceste Gorenje – Planina proti cerkvi. K rekonstrukciji same ceste smo pristopili skupaj s krajski KS Gorenje. Tako smo z udarniškim delom, razširili omenjen del cestišča in pripravili kvalitetno podlago za novo asfaltiranje. V sklopu del smo predvideli in izvedli tudi rušenje preostalega dela hleva pri mrliški vežici. Tako smo še dodatno pripomogli, k lepemu izgledu našega kraja. Na pokopališču smo že v preteklih dveh letih postorili veliko del. Tako smo v letu 2021 nadaljevali z urejanjem le tega. V letošnjem letu smo uredili okolico in kot že omenjeno odstranili ostanke starega hleva, ki se je bil del vežice. Tako smo poskrbeli tudi za novo fasado in nadstrešek. Uredili – razširili smo dovozno cesto in jo v celoti asfaltirali. Prav tako smo postavili varnostno ograjo. V predelu pred cerkvijo pa smo v celoti sanirali staro dotrajano škarpo.

Cilji, ki v letu 2021 niso bili realizirani so predvsem iz naslova del, ki bi zahtevala dodatno druženje kar pa nam je covid čas onemogočil.

### KS Skomarje

V letu 2021 smo realizirali večja dela na posameznih gozdnih, makadamskih in krajevnih cestah. Uredili smo propuste, bankine, zamenjali jaške, kjer je bilo potrebno. Nekaj krajevnih ceste smo odmerili, da so pripravljene za nadaljnje vzdrževanje. Velik del cest v skupnosti je še vedno makadamskih, ki zahtevajo več vzdrževanja in obnov. Pomagali smo pri obnovi mostu v Loški gori, uredili in popravili smo dotrajana avtobusna postajališča. Skrbeli smo za redno vzdrževanje pokopališča in odvoza smeti.

Dolgoletni cilj, ki v letu 2021 ni bili realiziran je obnova poslovilne vežice, ki je neuporabna. Žal tudi v letu 2021 nismo mogli pričeti z deli, saj mora KS naprej prejeti stavbno pravico s strani župnije. S prenosom sredstev, ki nam jih občina nakazuje za to investicijo, upamo, da bomo lahko začeli obnavljati vežico v letu 2022.

### KS Resnik

V letu 2021 smo realizirali manjša dela na posameznih gozdnih in krajevnih cestah. Uredili smo propuste, bankine, zamenjali jaške, kjer je bilo potrebno. Nekaj krajevnih ceste smo odmerili, da so pripravljene za nadaljnje vzdrževanje. Redno smo vzdrževali dom, skrbeli za odvoz odpadkov in za urejenost okolice šole in kraja.

Dolgoletni cilj, ki v letu 2021 ni bili realiziran je izvedba II. faze obnove glavne ceste skozi vas Resnik. Vsa sredstva, ki smo jih v ta namen dobili in ki so ostala na računu konec leta 2021, bomo prenesli v nov proračun in v letu 2022 izvedli in sanirali celotno cesto do konca vasi. V letu 2021 smo planirali tudi postavitev nadstreška nad deponijo za pesek, saj nam neprestan veter kar naprej odnaša folijo s katero je pesek pokrit. Žal smo pred postavitvijo ugotovili, da je lastnik zemljišča na katerem imamo deponijo, drug kot smo prvotno menili in zato moramo najprej rešiti lastništvo in nato bomo v letu 2022 postavili streho nad deponijo, da rešimo to težavo. Prav tako bomo realizirali letne zastavljene cilje, ki so bili v letu 2021, zaradi širjenja virusa COVID-19, nerealizirani.

### KS Dobrovlje

Krajevna skupnost Dobrovlje si je v letu 2021 zadala naslednje cilje in jih tudi realizirala: delovanje skupnosti je potekalo nemoteno in uspešno. Člani sveta so se sestali na skupno petih sejah. Večino sredstev je bilo namenjenih za ureditev cestne infrastrukture, ki je bila v slabem stanju.

Redno smo vzdrževali objekte v lasti KS. Skrbeli smo za snago in čistočo vasi.

Nerealiziran pa je ostal dolgoletni plan, ki je odvisen predvsem od financiranja občine in sicer dokončanje in ureditev mostu na cesti od Pirša do Čebularja – skozi vas Dobrovlje. Prav tako želimo urediti del ceste mimo Očkota in Doverja, ki je želja vseh krajanov že kar nekaj let.

Prav tako se je v vasi pojavila težava z električno energijo. Nekatera podjetja in kmetije v vasi potrebujejo večjo priključno moč, ki pa jo s trenutno infrastrukturo ne morejo pridobiti, zato bo v prihodnjem letu potrebno to skupaj z Elektrom Maribor urediti.

### **Prenos prihodkov iz preteklega leta**

Na dan 31.12.2020 je bilo na transakcijskem računu Občine Zreče 284.735,78 EUR denarnih sredstev, ki so bila s prvim rebalansom za leto 2021 (v mesecu maju 2021) razporejena na investicije.

Na računih vseh šestih krajevnih skupnosti je bilo stanje denarnih sredstev na dan 31.12.2020 68.210,40 EUR, ki so jih krajevne skupnosti prav tako kot občina z rebalansom v mesecu maju 2021 prenesle v finančne načrte za leto 2021, na postavke investicijskega značaja.

### **Neporavnane obveznosti iz preteklih let**

Na dan 31.12.2020 so bile vse obveznosti, ki so zapadle v plačilo v letu 2020 poravnane, razen obveznost do podjetja PRO-ZIR d.o.o. Šempeter v vrednosti 2.360,53 EUR, z valuto 30.12.2020. Navedeno podjetje do datuma zapadlosti ni dostavilo naročenega blaga v celoti.

### **Neporavnane (zapadle) obveznosti 31.12.2021**

Vse obveznosti, ki so zapadle v plačilo do 31.12.2021 so bile poravnane.

### **Poroštva in bančne garancije**

V letu 2021 Občina Zreče ni izdajala poroštev in ni unovčevala bančnih garancij in menic. Sicer Občina Zreče na dan 31.12.2021 na izven bilančnih kontih izkazuje prejete bančne garancije in menice v vrednosti 332.082,10 EUR.

### **Ostane sredstev na računih proračunskih uporabnikov**

**Na transakcijskih računih neposrednih uporabnikov proračuna Občine Zreče so ostala na dan 31.12.2021 denarna sredstva v višini 1.462.946,45 EUR.** Občina Zreče – 1.291.854,78 EUR, KS Zreče – 26.544,40 EUR, KS Stranice – 3.547,79 EUR, KS Gorenje – 26.436,96 EUR, KS Skomarje – 39.291,95 EUR, KS Resnik – 71.781,93 EUR in KS Dobrovlje – 3.488,64 EUR. Navedena sredstva bodo tako pri občini kot pri krajevnih skupnostih z rebalansom za leto 2022 (predvidoma meseca maja) prenesena na proračunske postavke investicijskega značaja.

### Namenska sredstva

Z Odlokom o proračunu Občine Zreče za leto 2021 so bili kot namenski prihodki opredeljeni prihodki, ki jih prikazuje spodnja tabela. Poleg namenskih prihodkov so v tabeli prikazani tudi odhodki, oz. proračunske postavke na katerih so bili ti namenski prihodki porabljeni.

Skupna vrednost namenskih prihodkov v letu 2021 je 1.232.887 EUR, v letu 2021 je bilo porabljenih 1.017.825 EUR. Razlika, ki ostaja neporabljena v letu 2021 je od najemnin za stanovanja v višini 42.902 EUR, 171.791 EUR prihodkov od omrežnin in 369 EUR prihodkov od koncesije za upravljanje z divjadjo. Neporabljena namenska sredstva iz leta 2021 v skupni višini 215.062 EUR bodo vključena v proračun za leto 2022 (42.902 EUR na postavke stanovanjskega gospodarstva, 171.791 EUR na postavke komunalnega gospodarstva in 369 EUR na postavko razvoja podeželja in kmetijstva).

V tabeli sta prikazana tudi prenosa iz leta 2020 v višini 2.352 EUR (najemnine za stanovanja) in 43.994 EUR (najemnine od omrežnin GJS), ki so bila prenesena na proračunske postavke stanovanjsko gospodarstvo in komunalno gospodarstvo.

NAMENSKI PRIHODEK	ZNESEK	PORABA NAMENSKEGA PRIHODKA	ZNESEK	OSTANEK
požarna taksa	14.254,28	P1E - požarna taksa	10.100,00	
		PIC - investicije na podr.požarne varnosti	4.154,28	
turistična taksa	252.464,96	J - turizem (stroškovni nosilec obč.uprava)	252.464,96	
okoljska dajatev - odpadne vode	119.270,62	M48 (skupaj) - Čistilna naprava Zreče	119.270,62	
komunalni prispevki	53.692,08	L13D - Investicijsko vzdrževanje lokalnih cest	53.692,08	
najemnine za stanovanja	149.107,28	N - stanovanjsko gospodarstvo	106.204,79	42.902,49
najemnine-prenos iz leta 2020	2.352,10	N - stanovanjsko gospodarstvo	2.352,10	
najemnine kom. infrastr.-JKP	19.594,56	O4-Nakup zemljišč	19.594,56	
omrežnine GJS	536.945,52	M12 (skupaj) - Kanalizacija	69.198,39	
omrežnine GJS-prenos iz leta 2020	43.994,46	M110 - Rezervoar Križevac	9.800,00	
		M111 - Ureditev vodovoda Unior nova cona	23.262,94	
		M44 - Kanalizacija-projektna dokumentacija	8.350,00	
		M45 - Kanalizacija-investicije	3.670,00	
		M48 (skupaj) - Čistilna naprava Zreče	39.097,08	
		M11 (skupaj) - Vodooskrba	240.674,93	
		M30 - Čistilna naprava Nune	1.657,91	
		M53 - Sofinanciranje MKČN	8.601,92	
		M7 (skupaj) - Geodetske storitve	4.050,00	
		M54 - Komunalna infrastruktura SN2	785,60	171.791,21
koncesija za upravljanje z divjadjo	368,61		0,00	368,61
prihodki krajevnih skupnosti	40.842,70	posamezne postavke krajevnih skupnosti	40.842,70	
<b>SKUPAJ</b>	<b>1.232.887,17</b>	<b>SKUPAJ</b>	<b>1.017.824,86</b>	<b>215.062,31</b>



## Izračun presežka po fiskalnem pravilu

Spodnja tabela prikazuje izračun presežka po fiskalnem pravilu, pri katerem so poleg presežka po denarnem toku upoštevane tudi kratkoročne obveznosti na dan 31.12.2021 ter neporabljene donacije in namenska sredstva v letu 2021. Od prihodkov po denarnem toku – 7.506.925 EUR so odšteti odhodki po denarnem toku – 6.473.222 EUR in odplačila kreditov – 275.785 EUR. Od razlike oz. presežka prihodkov nad odhodki po denarnem toku – 757.918 EUR so odštete kratkoročne obveznosti – 650.748 EUR ter neporabljene donacije in namenska sredstva – 217.282 EUR. Iz navedenega in iz tabele je razvidno, da je konec leta 2021 po fiskalnem pravilu izračunan primanjkljaj v višini 110.112 EUR.

Zap. št.	Konti skupine	Oznaka AOP	Vsebina računovodske postavke	Znesek
1.	70, 71, 72, 73, 74, 78	101	Prihodki po denarnem toku	7.506.925
2.	40, 41, 42, 43, 45	221	Odhodki po denarnem toku	6.473.222
3.	3=1-2	927 ali 928	Presežek prihodkov ali presežek odhodkov	1.033.703
4.	75	301	Prejeta vračila danih posojil in prodaja kapitalskih deležev	0
5.	44	321	Dana posojila in povečanje kapitalskih deležev	0
6.	6=4-5	348 ali 349	Razlika med prejetimi in danimi sredstvi in finančnih naložb	0
7.	50	351	Zadolževanje	0
8.	55	364	Odplačila dolga	275.785
9.	9=7-8	377 ali 378	Neto zadolževanje ali odplačilo dolga	-275.785
10.	10=3+6+9	379 ali 380	Povečanje ali zmanjšanje stanja na računu je presežek X.	757.918
11.		379	Če je razlika na AOP 379, presežek po den.toku zmanjšati za predp.obvez.	757.918
12.	20, 21, 22, 23, del 24, 26	035, 036, 037, 038, del 039, 041	Kratkoročne obveznosti	650.748
13.	97	055	Dolgoročne poslovne obveznosti	0
14.	Del 9009	Izračun	Neporabljene donacije in namenska sredstva	217.282
15.	15=11-12-13-14		Znesek (Izračunan znesek presežka po fiskalnem pravilu)	-110.112

## Ocena gospodarnosti in uspešnosti

Kazalnik gospodarnosti je razmerje med prihodki in odhodki ter kaže uspešnost poslovanja brez upoštevanja vplivov financiranja in izrednih vplivov. Koefficient gospodarnosti Občine Zreče za leto 2021 je 1,16. Iz navedenega je razvidno, da so dejanski prihodki v letu 2021 precej višji kot dejanski odhodki, kar se odraža tudi na prenosu denarnih sredstev v leto 2022.

Kazalnik uspešnosti poslovanja je razmerje med načrtovanim in realiziranim. V letu 2021 so prihodki realizirani 85,15%, odhodki pa 76,81%. Ukrepi zaradi epidemije Covid-19 so povzročili nižjo realizacijo nekaterih prihodkov (npr. turistična taksa). Realizacija odhodkov v letu 2021 pa je še nižja predvsem zaradi zamika izvajanj investicij (npr. zaradi pomanjkanja delovne sile v gradbeništvu). Kljub navedenemu ocenjujemo, da smo leto 2021 zaključili uspešno.

## Predobremenitve prihodnjih let

Kot je razvidno iz bilance stanja na dan 31.12.2021 so predobremenitve prihodnjih let obveznosti plačila glavnice dolgoročnih kreditov v višini 2.279.642 EUR. Predobremenitev za leto 2022 znaša 263.262 EUR.

### **Ocena notranjega nadzora**

Proračun Občine Zreče presega višino 2.086.000 EUR, za kar je predpisana letna notranja revizija poslovanja. Za izvedbo notranje revizije Občina Zreče sklene pogodbo z zunanjim izvajalcem. Predmet notranje revizije je pregled poslovanja občine in krajevnih skupnosti, delno pa tudi zavodov (Osnovne šole Zreče in Vrtca Zreče). Sicer je Občina Zreče organizirana kot enovita občinska uprava v okviru katere deluje režijski obrat, kot notranja organizacijska enota gospodarskih javnih služb in urejanja prostora.

Ustreznost notranjega nadzora javnih financ je zagotovljena z izvajanjem notranje revizije, pomenom ugotavljanja ustreznosti kontrolnega okolja, obvladovanja tveganj, določitvijo notranjih kontrol pri poslovanju, informiranju in komuniciranju ter nadzornih dejavnosti proračunskega uporabnika. Vodja notranje revizije poroča o pomembnosti izpostavljenosti tveganjem in drugih zadevah kontroliranja, vključno s tveganji prevare.

Na podlagi ugotovitev za področja notranje revizije je vzpostavljeno primerno kontrolno okolje na pretežnem delu poslovanja. Sistem notranjega kontroliranja in kontrolne aktivnosti, ki zmanjšujejo tveganja na sprejemljivo raven so za revidirana področja ustrezne na pretežnem delu poslovanja.

# POSLOVNO POROČILO

V poslovnem poročilu so prikazani podatki po proračunskih postavkah ter primerjava med veljavnim planom in realizacijo v letu 2021. Za posamezno proračunsko postavko je prikazan sprejeti plan (zadnji rebalans, ki je bil sprejet na seji Občinskega sveta Občine Zreče v mesecu decembru 2021), veljavni plan (kjer so upoštevane prerazporeditve, ki so bile sprejete s sklepom župana po zadnjem rebalansu 2021), realizacija ter indeks realizacija/sprejeti plan in realizacija/veljavni plan.

## **Obrazložitev proračunskih postavk - PRIHODKI**

### **1A - Dohodnina - odstopljeni vir občinam**

**Vrednost: 4.310.092,00**

Dohodnina je odstopljeni vir občinam iz državnega proračuna. V letu 2021 je Občini Zreče pripadlo 4.310.092,00 evrov. Postavka je v letu 2021 v celoti realizirana.

### **2A - Davek na promet nepremičnin**

**Vrednost: 137.293,70**

Davek na promet nepremičnin smo za leto 2021 planirali v višini 125.000,00 evrov, postavka je realizirana v višini 137.293,70 evrov.

### **2B - Davek na dediščine in darila**

**Vrednost: 21.702,95**

Prihodki od davka na dediščine in darila so v letu 2021 realizirani v višini 21.702,95 evrov, kar je za 5,87% več kot smo predvideli.

### **2C - Davek na dobit. od iger na srečo**

**Vrednost: 2.322,27**

Davek na dobitke od iger na srečo smo planirali v višini 2.500,00 evrov. Realizacija v letu 2021 je 2.322,27 evrov oz. 92,89% plana.

### **2D - Povprečnine na podlagi zakona o prekrških**

**Vrednost: 0,00**

Povprečnine na podlagi zakona o prekrških smo za leto 2021 predvideli v višini 100,00 evrov. Postavka je ostala v celoti nerealizirana.

### **2E - Upravne takse**

**Vrednost: 6.029,96**

Na podlagi realizacije v obdobju od januarja do septembra 2021 smo postavko planirali v višini 5.000,00 evrov. Dejanska realizacija v letu 2021 pa je 6.029,96 evrov oziroma 20% več kot smo predvideli.

### **30 - Nerazporejena sredstva**

**Vrednost: -4.463,18**

Postavka nerazporejena sredstva ni planirana. Na tej postavki so evidentirani prenosni nerazporejenih sredstev na posebnem računu Občine Zreče pri FURS-u. Na dan 31.12.2021 je ostalo na tem računu 4.463,18 evrov nerazporejenih sredstev.

### **3A - Davki od premoženja**

**Vrednost: 21.654,77**

Postavka Davki od premoženja je bila realizirana v višini 21.654,77 eur oziroma 135,34%. Realizacija je odvisna od Finančnega urada, ki izdaja odločbe za plačilo davka od dobička na kapital.

### **3B - Nadomestilo za uporabo stavbnih zemljišč**

**Vrednost: 590.310,55**

Prihodek je bil realiziran v višini 590.310,55 eur oz. v višini 100,91%., kar je 0,9% več kot je bilo predvideno. Presežek plana je prihodek iz naslova izterjanih obveznosti preteklega leta.

### **3C - Krajevne takse (turist. taksa)**

**Vrednost: 218.375,73**

Skupni znesek vplačane turistične takse za leto 2021 znaša 213.391,16 EUR, kar je za 35,15% manj kot preteklo leto. Drastičen upad je seveda v veliki meri posledica omejitev, ki so v lanskem letu veljale zaradi epidemije.

### **3C1 - Pavšalna turistična taksa**

**Vrednost: 34.089,23**

Zavezancem smo skladno z Zakonom o spodbujanju razvoja turizma in Odlokom o turistični taksi v Občini Zreče v letu 2021 izdali 269 odločb. Iz tega naslova smo prejeli 34.089,20 €, kar je za 1 % več kot prejšnje leto - delno tudi zaradi izvršb, ki so izvedene z zamikom.

### **3D - Pristojbina za vzdrževanje gozdnih cest**

**Vrednost: 17.549,37**

Postavka je skoraj v celoti realizirana.

### **3F - Odškodnina in nadomestila za degradacijo in onesnaženje okolja**

**Vrednost: 9.257,12**

Na podlagi odločb o odmeri višine nadomestila za degradacijo in uzurpacijo prostora je bil prihodek je v letu 2021 realiziran v višini 9.257,12 EUR. Prihodek pa je odvisen od izdanih odločb o odmeri višine nadomestila za degradacijo in uzurpacijo prostora.

### **3G - Sredstva požarnega sklada**

**Vrednost: 14.254,28**

Realizacija je rahlo večja od plana, ki je bil narejen na osnovi sredstev iz preteklih let.

### **3H1 - Komunalne takse**

**Vrednost: 16.826,00**

V letu 2021 je prišlo do razlike od plana zaradi plačila taks iz leta 2020 in vseh izdanih odločb iz leta 2021, katera so v prejšnjih letih zapadla v naslednje leto.

### **3H2 - Prihodki od podeljenih koncesij**

**Vrednost: 55.603,45**

Prihodki od podeljenih koncesij so v letu 2021 precej visoki v primerjavi s preteklimi leti. V letu 2021 so bile poravnane zaostale obveznosti iz preteklih let za kamnolom na Stranicah. Postavko smo planirali v višini 56.000,00 evrov in je v bistvu v celoti realizirana.

### **3I - Denarne kazni (povprečnine, globe)**

**Vrednost: 5.862,00**

Postavka je realizirana v skladu s planom, z minimalnim odstopanjem, v višini 97,70%.

### **4B - Uravnoteženje razvitosti občin**

**Vrednost: 268.491,00**

Uravnoteženje razvitosti občin je postavka, ki je nastala iz dodatnih sredstev za investicije po 23. členu Zakona o financiranju občin. V letu 2021 je pripadlo Občini Zreče 268.491,00 evrov teh sredstev. Postavka je v celoti realizirana.

### **5A - Najemnine za stanovanja**

**Vrednost: 149.107,28**

Najemnine za stanovanja so bile realizirane v višini 149.107,28 EUR, kar je za 2,85% več kot v preteklem letu. K temu je pripomogel dvig najemnin oz. višine točke za izračun najemnine v juliju za 11%.

### **5D - Prihodki od posl. prostorov in občinskega premoženja**

**Vrednost: 93.370,50**

Postavka je realizirana v višini 93.370,50 eur, kar je dobrih 8% več kot je bilo predvideno. Največji delež predstavljajo prihodki od najemnin in odplačnih služnosti ter prodaje zemljišč. Finančno so ovrednotene tudi menjalne pogodbe. Na postavki se knjižijo tudi varščine, ki se v primeru sklenitve prodajnih pogodb vštejejo v kupnino.

#### **602 - Min. za okolje in prostor-sekundarna kanalizacija**

**Vrednost: 0,00**

ODLOČITEV O PODPORI št. 6-1-56/Zreč je bila izdana 14.7.2021. Izbor izvajalca in podpis pogodb z izbranimi izvajalci del v avgustu 2021. Dne 14.10.2021 smo podali PREDLOG ZA SPREMEMBO ODLOČITVE O PODPORI zaradi napake pri oddaji tiskane verzije vloge in sicer je Občina Zreče v tiskani obliki prepredala vlogo verzija 4 (predzadnja), medtem ko je po elektronski pošti pravilno verzijo vloge predala dne 9. 3. 2021 (vloga verzija 5). Še vedno čakamo na pogodbo z MOP-om. Dela na terenu smo začeli izvajati v začetku oktobra 2021, kljub temu izvajalec še ni izdal 1. začasne situacija za kanal Osredok. Zaradi navedenega je realizacija konec leta nič, zato se vsa planirana sredstva prenesejo v leto 2022, kar se izvede ob prvem rebalansu proračuna za leto 2022.

#### **603 - ŠD Stranice (prijava na razpis LAS-otroško igrišče)**

**Vrednost: 0,00**

Na podlagi podpisane pogodbe smo se kot partner v projektu Izgradnja otroškega igrišča s Športnim društvom Stranice prijavi na razpis LAS. Ker ŠD Stranice ni v letu 2021 izvedlo svojega dela iz Pogodbe zaradi epidemije Covid-19 in ustavljene dobave potrebnega materiala, smo zaprosili za podaljšanje roka izvedbe tega projekta. Le-to smo prejeli odobreno, s tem pa tudi prenos prihodka oziroma sofinanciranja iz leta 2021 v leto 2022.

#### **604 - ŠD Stranice (posoja za športno igrišče)**

**Vrednost: 0,00**

Na podlagi podpisane pogodbe s Športnim društvom Stranice, smo jim zagotovili del sredstev za nakup materiala za izvedbo projekta otroško igrišče - nogometno igrišče na Stranica. Na podlagi pogodbe mora ŠD Stranice sredstva vrniti v letu 2022 oziroma takoj ob prejemu sredstev s strani LAS.

#### **605 - Jezero Priložnosti - LAS**

**Vrednost: 0,00**

Aktivnosti na projektu so bile izvedene v celoti v mesecu juniju in juliju 2021. Zahtevek oddan v roku t.j. 30.9.2021. Še vedno čakamo na odobritev sredstev, zato je tudi realizacija konec leta nič. Prihodki bodo realizirani v letu 2022, kar se uredi s prvim rebalansom proračuna za leto 2022.

## **606 - Pametna mesta**

**Vrednost: 0,00**

Projekt v letu 2021 ni bil realiziran, zaradi tega je tudi postavka nerealizirana.

## **607 - ELENA-Mobilnost**

**Vrednost: 558,14**

Plan ni bil v celoti realiziran zaradi postopkov oddaje javnega naročila, ki se je prenesel v leto 2022. Realizacija bo predvidoma večja v letu 2022.

## **608 - ELENA-Energetika**

**Vrednost: 0,00**

Postavka je namenjena prihodkom sofinanciranja projektne dokumentacije projekta Elena Energy. Sofinanciranje bo predvidoma v letih 2023-2024, po izvedbi skupnega javnega naročila in izdelavi projektne dokumentacije s strani Evropske investicijske banke.

## **63 - Min. za okolje in prostor (projekt POHORKA)**

**Vrednost: 10.116,85**

Zahtevek za izvedeno aktivnosti U5.1.2 v sklopu projekta Pohorka je bil na MOP oddan v začetku novembra 2022, vendar pa zaradi številnih potrebnih dopolnitev ni bil odobren do konca leta 2021. Odobritev in nakazilo sredstev za ta ukrep v višini 54.280 smo prejeli 13.1.2022, zato je realizacija te postavke v letu 2011 15,81%. Sredstva pa bomo z rebalansom prerazporedili v leto 2022.

## **66 - ESRR-Interreg SI-HR (Prehistory adventure)**

**Vrednost: 0,00**

Ker vodilni partner v projektu Prehistory Adventure ni poravnal vseh obveznosti skladno s planom, sredstev iz sklada ESRR v letu 2021 še nismo dobili (predviden je prenos v naslednje leto).

## **67 - LAS-sofinanciranje operacij iz ESRR in EKSRP**

**Vrednost: 0,00**

V planu proračuna smo predvideli izplačilo sredstev iz zaključenega projekta »Apartmaji Cokla Zero«, kar pa še ni bilo realizirano, zato bodo sredstva prenesena v proračun letošnjega leta.

## **6A - Fundacija za šport-pumptrack**

**Vrednost: 23.424,00**

Postavka je v celoti realizirana, saj smo postavili pumptrack in na podlagi popolnega zahtevka prejeli sofinanciran del s strani Fundacije za šport.

#### **6D - Min. za okolje in prostor (plazovi)**

**Vrednost: 66.070,41**

Realizacija je malenkost nižja, saj ministrstvo ni priznalo projektantskega nadzora.

#### **6F - Ministrstvo za delo, družino in socialne zadeve**

**Vrednost: 6.000,00**

Na podlagi podpisne Pogodbe o investicijskem vzdrževanju Spominskega območja 100 Frankolovskih žrtev in poslanega zahtevka smo v celoti pridobili sredstva iz proračuna Ministrstva za delo, družino, socialne zadeve in enake možnosti.

#### **6G - Min. za okolje in prostor-izvedba ETM**

**Vrednost: 4.000,00**

Plan ni bil v celoti realiziran, ker čakamo na sofinancerski del s strani MZI, saj bo nakazilo predvidoma v prvi polovici leta 2022.

#### **6H - Min. za kmetijstvo-gozdne ceste (min. za obrambo)**

**Vrednost: 4.402,56**

Postavka je v celoti realizirana.

#### **6I - Ministrstvo za javno upravo**

**Vrednost: 21.486,29**

Na postavki Ministrstvo za javno upravo so evidentirani prihodki za del stroškov, ki so nastali v letu 2020 na postavki Skupna občinska uprava. Postavka je v letu 2021 realizirana v celoti in sicer v višini 21.486,29 evrov.

#### **6N - Sanacija in dograditev kanalizacijskega sistema v Občini Zreče**

**Vrednost: 7.950,96**

Postavka je v celoti realizirana. Prihodki na tej postavki so predvideni in realizirani od zaračunane omrežnine.

#### **6O - Sanacija sekundarne kanalizacije NOVA DOBRAVA 1**

**Vrednost: 6.479,04**

Postavka je v celoti realizirana. Prihodki so realizirani od zaračunane omrežnine za obravnavano območje.

#### **6T - Kanalizacija NOVA DOBRAVA 2**



**Vrednost: 4.204,08**

Postavka je v celoti realizirana. Prihodki so realizirani od zaračunane omrežnine za obravnavano območje.

#### **6U - Kanalizacija NOVA DOBRAVA 3**

**Vrednost: 4.755,24**

Postavka je v celoti realizirana. Prihodki na postavki so realizirani od zaračunane omrežnine za navedeno območje.

#### **7B - Refundacija skupnih stroškov**

**Vrednost: 55.711,75**

Postavko smo v letu 2021 predvideli v višini 55.000,00 evrov, končna realizacija pa je 55.711,75 evrov. Iz navedenega je razvidno, da je realizacija za 1% presegla plan. Na tej postavki so evidentirani prihodki oziroma povračila stroškov družinskih pomočnikov (od fizičnih oseb v letu 2021 in iz državnega proračuna za leto 2020), refundacije boleznin in invalidnine, prihodki oziroma povračila dela oskrbnin, refundacije stroškov za javna dela.

#### **7C - Okoljska dajatev-odpadne vode**

**Vrednost: 119.270,62**

Postavka je v celoti realizirana v skladu z akontacijami predvidene porabe vode.

#### **7D - Komunalni prispevki**

**Vrednost: 53.692,08**

Prihodki od komunalnih prispevkov so nižji od planiranih, saj je od vloge odstopil eden večjih investitorjev.

#### **7E - Prispevki pravnih in fizičnih oseb**

**Vrednost: 135.415,09**

Plan prihodkov pravnih in fizičnih oseb za leto 2021 je 64.400,09 evrov. Postavka je realizirana v višini 135.415,09 evrov, kar je 210% predvidenega plana. Razlika med planom in realizacijo je nastala zaradi nakazila Občine Slov. Konjice iz presežka Zdravstvenega doma Slov. Konjice v višini 83 tisoč evrov. Za stroške, ki so nastali zaradi epidemije s covidom smo dobili iz državnega proračuna cca 32 tisoč evrov. Del sredstev na tej postavki v višini cca 16 tisoč pa so tudi prihodki oz. povračilo dela stroškov za urejanje vodotoka Dravinje iz preteklih let.

#### **7I - Odvajanje in čiščenje ČN Nune**

**Vrednost: 8.411,71**

Postavka je realizirana 112% oz. nekoliko več kot je bilo predvideno, zaradi priključitve novih objektov v počitniškem naselju NUNE.

#### **7K - Prihodki od prodaje knjig**

**Vrednost: 172,80**

Postavka je za leto 2021 planirana v višini 200,00 evrov. Knjige za Občino Zreče prodaja GIZ Rogla-Zreče po komisijski pogodbi. V letu 2020 je bilo prodanih za 172,80 evrov teh knjig. Postavka je realizirana 86,40%.

#### **7M - Pobrana vodarina**

**Vrednost: 408.623,44**

Postavka predstavlja prihodke od pobrane vodarine in je odvisna od porabljene količine vode, sprejete cene za tekoče leto in izvedene realizacije plačil. Postavka in pobrana sredstva so višja od planirane.

#### **7O - Prihodki od komunalne odpadne vode**

**Vrednost: 178.786,96**

Postavka je v celoti realizirana oz. v skladu s predvidevanji. Višina prihodkov je odvisna od porabe vode v letu 2021.

#### **7P - Pokopališče**

**Vrednost: 18.171,25**

Postavka je realizirana v 106%. Do odstopanja je prišlo zaradi večjega plačila položnic od pričakovanega.

#### **7P1 - Pokopališče Stranice**

**Vrednost: 6.246,46**

Postavka je realizirana v 104%. Do odstopanja je prišlo zaradi večjega plačila položnic od pričakovanega.

#### **7P2 - Pokopališče Gorenje**

**Vrednost: 5.058,61**

Postavka je realizirana v 112%. Do odstopanja je prišlo zaradi večjega plačila položnic od pričakovanega.

#### **7P3 - Pokopališče Skomarje**

**Vrednost: 2.222,43**

Postavka je realizirana v 123%. Do odstopanja je prišlo zaradi večjega plačila položnic od pričakovanega ter zaračunanja za obdobje 1,5 let.

## **7R - Prihodki od padavinske odpadne vode**

**Vrednost: 30.821,51**

Postavka je realizirana v 102%. Postavka realizirana v skladu s predvidevanji.

## **7S - Prihodki od prodanih kart za bazen**

**Vrednost: 27.191,65**

Postavka je v letu 2021 realizirana 91% oziroma za cca 3 tisoč evrov manj kot smo predvideli.

## **7T - Prihodki od čiščenja komunalne odpadne vode**

**Vrednost: 262.339,23**

Postavka je realizirana v višini 114% - višina prihodkov je odvisna od porabe vode, ki se meri preko vodomero in ostalih vod, ki se dovajajo na čiščenje.

## **7V - Lokacijske preveritve**

**Vrednost: 4.500,00**

S 1.6.2018 je bila sprejeta nova prostorska zakonodaja - Zakon o urejanju prostora 2 (ZUreP-2), ki je kot novost v naboru instrumentov prostorskega načrtovanja vpeljala t.i. lokacijsko preveritev. Namen in postopek lokacijske preveritve ZUreP-2 obravnava v poglavju 2.5 (127. člen - 133. člen). Občina Zreče je za namen izvajanja lokacijskih preveritev skladni z ZUreP-2 sprejela Odlok o določitvi stroškov lokacijske preveritve v Občini Zreče (Uradno glasilo slovenskih občin, št. 51/18 z dne 5.10.2018). Plačilo nadomestila stroškov na račun Občine Zreče je pogoj za izvedbo postopka, to je obravnavo predlaganega elaborata in izdajo sklepa o lokacijski preveritvi. Plačilo nadomestila teh stroškov predstavlja prihodek na tej postavki. V letu 2021 je bila postavka realizirana 100%.

## **7Č - Vodno povračilo**

**Vrednost: 22.270,31**

Imetnik vodne pravice je za rabo vode, naplavin ali vodnih zemljišč v lasti države dolžan plačevati tudi vodno povračilo, sorazmerno obsegu načrpane oziroma odvzete količine vode. Upravljalec javne gospodarske službe vodno povračilo zaračuna uporabniku glede na porabljeno količino vode, kar predstavlja prihodek na tej postavki in je letno odvisen od prodane količine vode.

## **8A - TRR - 31.12.2021**

**Vrednost: 0,00**

Zaradi uravnoveženosti proračuna za leto 2021 je v planu prikazana postavka ostanka denarnih sredstev na transakcijskem računu Občine Zreče na dan 31.12.2020 v višini 684.735,78 evrov. Postavka ne izkazuje realizacije.

## **9A - Lastni prihodki - KS Zreče**

**Vrednost: 35.193,56**

Na tej postavki so planirana sredstva pridobljena od premoženja - to so predvsem najemnine za poslovne prostore, ki so v lasti krajevne skupnosti. Realizacija pa je nekoliko nižja, saj je KS na podlagi protikoronskega zakona PKP6 znižala najemnino poslovnim subjektov v času trajanja epidemije COVID-19. Na postavki so prav tako planirana sredstva za morebitne nepredvidene prihodke v letu 2021. Le nekaj je bilo še neplačanih računov iz preteklih let in to je ta realizacija na tej postavki. Plan celotne postavke je bil 41.945,00, realizacija pa je 35.193,56, torej skoraj 84-odstotna.

## **9B - Lastni prihodki - KS Stranice**

**Vrednost: 3.732,07**

Na tej postavki so planirana sredstva pridobljena od premoženja - to so predvsem najemnine za oddajo stanovanjske hiše v najem. Postavka je bila planirana v višini 500,00 EUR. Realizacija pa je nekoliko nižja, in sicer 77,44%, saj se je družina, ki je živela v tej hiši odselila, dolg pa še ni poplačan. KS ima v domu krajanov dva stanovanja, za katera pobira pavšal za ogrevanje. Iz tega naslova torej predvidevamo ta prihodek. V letu 2020 se je upravljanje pokopališča preneslo na občino in s tem tudi vsi stroški in prihodki v ta namen, zato je realizacija iz tega naslova tolikšna, kolikor je bilo še odprtih računov za grobnino iz preteklih let. V letu 2021 so se planirala tudi dodatna sredstva za izdajo lokalnega Glasila in so realizirana na postavki drugi prihodki. Celotna postavka Lastni prihodki KS je bila planirana v višini 5.245,00, realizirana pa 71,15 %.

## **9C - Lastni prihodki - KS Gorenje**

**Vrednost: 1.298,19**

Na tej postavki so planirana sredstva pridobljena od premoženja - to je predvsem najemnina za svečomat, ki stoji na pokopališču. Prav tako so na tej postavki planirana sredstva, ki jih KS pridobi z izdajo računov za porabljeno vodo v CŠOD (šola in center). V letu 2020 se je upravljanje pokopališča preneslo na občino in s tem tudi vsi stroški in prihodki v ta namen. Na podlagi tega se je z rebalansom postavka znižala, realizacijo pa predstavljajo še neporavnani vsi dolgovi preteklih let. Celotni plan Lastnih prihodkov je bil 28.462,00, ki zajema stanje na TRR konec preteklega leta, realizacija pa je bila le 4,56 %.

## **9D - Lastni prihodki - KS Skomarje**

**Vrednost: 44,88**

KS zaračunava nakup grobov in žarnih prostorov ter pobrane letne grobnine na pokopališču na Skomarju in na podlagi navedenega se vsako leto na tej postavki planira nekaj prihodkov. V letu 2020 se je upravljanje pokopališča preneslo na občino in s tem tudi vsi stroški in prihodki v ta namen. V letu 2021 je bilo še kar nekaj računov neplačanih in zato je bila postavka planirana v višini 536,33. Realizirana celotna postavka Lastni prihodki KS, ki je bila planirana v višini 1.711,00, je zelo nizka in sicer komaj 2,62 odstotno.

## 9E - Lastni prihodki - KS Resnik

Vrednost: 0,00

Krajevna skupnost Resnik nima lastnih prihodkov.

## 9F - Lastni prihodki - KS Dobrovlje

Vrednost: 574,00

	Sprejeti plan 2021	Veljavni plan 2021	Realizacija 2021	Indeks real./sprejeti plan	Indeks real./veljavni plan
<b>4001 OBČINSKA UPRAVA</b>	<b>8.816.058,71</b>	<b>8.816.058,71</b>	<b>7.506.925,15</b>	<b>85,15</b>	<b>85,15</b>
<b>1 PRIH.KI SE RAZP.MED OBČ.IN REP</b>	<b>4.310.092,00</b>	<b>4.310.092,00</b>	<b>4.310.092,00</b>	<b>100,00</b>	<b>100,00</b>
1A Dohodnina - odstopljeni vir občinam	4.310.092,00	4.310.092,00	4.310.092,00	100,00	100,00
<b>2 PRIHODKI,KI PRIPADAJO OBČINI</b>	<b>153.100,00</b>	<b>153.100,00</b>	<b>167.348,88</b>	<b>109,31</b>	<b>109,31</b>
2A Davek na promet nepremičnin	125.000,00	125.000,00	137.293,70	109,83	109,83
2B Davek na dediščine in darila	20.500,00	20.500,00	21.702,95	105,87	105,87
2C Davek na dobit. od iger na srečo	2.500,00	2.500,00	2.322,27	92,89	92,89
2D Povprečnine na podlagi zakona o prekrških	100,00	100,00	0,00	0,00	0,00
2E Upravne takse	5.000,00	5.000,00	6.029,96	120,60	120,60
<b>3 DAVKI IN DRUGE DAJATVE</b>	<b>1.047.300,00</b>	<b>1.047.300,00</b>	<b>979.319,32</b>	<b>93,51</b>	<b>93,51</b>
30 Nerazporejena sredstva	0,00	0,00	-4.463,18	0,00	0,00
3A Davki od premoženja	16.000,00	16.000,00	21.654,77	135,34	135,34
3B Nadomestilo za uporabo stavbnih zemljišč	585.000,00	585.000,00	590.310,55	100,91	100,91
3C Krajevne takse (turist. taksa)	300.000,00	300.000,00	218.375,73	72,79	72,79
3C1 Pavšalna turistična taksa	34.000,00	34.000,00	34.089,23	100,26	100,26
3D Pristojbina za vzdrževanje gozdnih cest	18.000,00	18.000,00	17.549,37	97,50	97,50
3F Odškodnina in nadom. za degradacijo in onesnažen.	7.500,00	7.500,00	9.257,12	123,43	123,43
3G Sredstva požarnega sklada	13.000,00	13.000,00	14.254,28	109,65	109,65
3H1 Komunalne takse	11.800,00	11.800,00	16.826,00	142,59	142,59
3H2 Prihodki od podeljenih koncesij	56.000,00	56.000,00	55.603,45	99,29	99,29
3I Denarne kazni (povprečnine, globe)	6.000,00	6.000,00	5.862,00	97,70	97,70
<b>4 FINANČNA IZRAVNAVA</b>	<b>268.488,00</b>	<b>268.488,00</b>	<b>268.491,00</b>	<b>100,00</b>	<b>100,00</b>
4B Uravnoteženje razvitosti občin	268.488,00	268.488,00	268.491,00	100,00	100,00
<b>5 PRIHODKI OD PREMOŽENJA</b>	<b>231.000,00</b>	<b>231.000,00</b>	<b>242.477,78</b>	<b>104,97</b>	<b>104,97</b>
5A Najemnine za stanovanja	145.000,00	145.000,00	149.107,28	102,83	102,83
5D Prihodki od posl. prostorov in občinskega	86.000,00	86.000,00	93.370,50	108,57	108,57
<b>6 DOPOLNILNA SREDSTVA</b>	<b>715.355,84</b>	<b>715.355,84</b>	<b>159.447,57</b>	<b>22,29</b>	<b>22,29</b>
602 Min. za okolje in prostor-sekundarna kanalizacija	374.486,44	374.486,44	0,00	0,00	0,00
603 ŠD Stranice (prijava na razpis LAS-otroško igrišče)	11.960,57	11.960,57	0,00	0,00	0,00

604	ŠD Stranice (posoja za športno igrišče)	37.938,48	37.938,48	0,00	0,00	0,00
605	Jezero Priložnosti - LAS	11.687,50	11.687,50	0,00	0,00	0,00
606	Pametna mesta	1.551,56	1.551,56	0,00	0,00	0,00
607	ELENA-Mobilnost	16.200,00	16.200,00	558,14	3,45	3,45
608	ELENA-Energetika	10.800,00	10.800,00	0,00	0,00	0,00
63	Min. za okolje in prostor (projekt POHORKA)	64.000,00	64.000,00	10.116,85	15,81	15,81
66	ESRR-Interreg SI-HR (Prehistory adventure)	33.704,00	33.704,00	0,00	0,00	0,00
67	LAS-sofinanciranje operacij iz ESRR in EKSRP	1.825,00	1.825,00	0,00	0,00	0,00
6A	Fundacija za šport-pumptrack	23.424,00	23.424,00	23.424,00	100,00	100,00
6D	Min. za okolje in prostor (plazovi)	66.500,00	66.500,00	66.070,41	99,35	99,35
6F	Ministrstvo za delo, družino in socialne zadeve	6.000,00	6.000,00	6.000,00	100,00	100,00
6G	Min. za okolje in prostor-izvedba ETM	6.000,00	6.000,00	4.000,00	66,67	66,67
6H	Min. za kmetijstvo-gozdne ceste (min. za obrambo)	4.400,00	4.400,00	4.402,56	100,06	100,06
6I	Ministrstvo za javno upravo	21.486,29	21.486,29	21.486,29	100,00	100,00
6N	Sanacija in dograd. kanaliz. sistema v Občini Zreče	7.951,00	7.951,00	7.950,96	100,00	100,00
6O	Sanacija sekundarne kanalizacije NOVA	6.480,00	6.480,00	6.479,04	99,99	99,99
6T	Kanalizacija NOVA DOBRAVA 2	4.205,00	4.205,00	4.204,08	99,98	99,98
6U	Kanalizacija NOVA DOBRAVA 3	4.756,00	4.756,00	4.755,24	99,98	99,98
<b>7</b>	<b>DRUGI PRIHODKI</b>	<b>1.294.700,09</b>	<b>1.294.700,09</b>	<b>1.338.905,90</b>	<b>103,41</b>	<b>103,41</b>
7B	Refundacija skupnih stroškov	55.000,00	55.000,00	55.711,75	101,29	101,29
7C	Okoljska dajatev-odpadne vode	118.800,00	118.800,00	119.270,62	100,40	100,40
7D	Komunalni prispevki	140.000,00	140.000,00	53.692,08	38,35	38,35
7E	Prispevki pravnih in fizičnih oseb	64.400,09	64.400,09	135.415,09	210,27	210,27
7I	Odvajanje in čiščenje ČN Nune	7.500,00	7.500,00	8.411,71	112,16	112,16
7K	Prihodki od prodaje knjig	200,00	200,00	172,80	86,40	86,40
7M	Pobrana vodarina	390.000,00	390.000,00	408.623,44	104,78	104,78
7O	Prihodki od komunalne odpadne vode	175.000,00	175.000,00	178.786,96	102,16	102,16
7P	Pokopališče	17.000,00	17.000,00	18.171,25	106,89	106,89
7P1	Pokopališče Stranice	6.000,00	6.000,00	6.246,46	104,11	104,11
7P2	Pokopališče Gorenje	4.500,00	4.500,00	5.058,61	112,41	112,41
7P3	Pokopališče Skomarje	1.800,00	1.800,00	2.222,43	123,47	123,47
7R	Prihodki od padavinske odpadne vode	30.000,00	30.000,00	30.821,51	102,74	102,74
7S	Prihodki od prodanih kart za bazen	30.000,00	30.000,00	27.191,65	90,64	90,64
7T	Prihodki od čiščenja komunalne odpadne vode	230.000,00	230.000,00	262.339,23	114,06	114,06
7V	Lokacijske preveritve	4.500,00	4.500,00	4.500,00	100,00	100,00
7Č	Vodno povračilo	20.000,00	20.000,00	22.270,31	111,35	111,35
<b>8</b>	<b>PRENOS PRIHODKOV IN ZADOLŽEVANJE</b>	<b>684.735,78</b>	<b>684.735,78</b>	<b>0,00</b>	<b>0,00</b>	<b>0,00</b>
8A	TRR - 31.12.2020	684.735,78	684.735,78	0,00	0,00	0,00
<b>9</b>	<b>LASTNI PRIHODKI KRAJEVNIH SKUPNOSTI</b>	<b>111.287,00</b>	<b>111.287,00</b>	<b>40.842,70</b>	<b>36,70</b>	<b>36,70</b>
9A	Lastni prihodki - KS Zreče	41.945,00	41.945,00	35.193,56	83,90	83,90
9B	Lastni prihodki - KS Stranice	5.245,00	5.245,00	3.732,07	71,15	71,15
9C	Lastni prihodki - KS Gorenje	28.462,00	28.462,00	1.298,19	4,56	4,56
9D	Lastni prihodki - KS Skomarje	1.711,00	1.711,00	44,88	2,62	2,62
9E	Lastni prihodki - KS Resnik	31.354,00	31.354,00	0,00	0,00	0,00
9F	Lastni prihodki - KS Dobrovlje	2.570,00	2.570,00	574,00	22,33	22,33
<b>SKUPAJ:</b>		<b>8.816.058,71</b>	<b>8.816.058,71</b>	<b>7.506.925,15</b>	<b>85,15</b>	<b>85,15</b>

## POSEBNI DEL PRORAČUNA

Posebni del proračuna je prikaz odhodkov po proračunskih uporabnikih in namenu porabe oziroma funkcionalnosti. Proračun Občine Zreče je razdeljen na naslednje proračunske uporabnike: občinski svet, nadzorni odbor, župan, občinska uprava, režijski obrat, KS Zreče, KS Stranice, KS Gorenje, KS Skomarje, KS Resnik in KS Dobrovlje.

Funkcionalna klasifikacija		Sprejeti plan 2021	Veljavni plan 2021	Realizacija 2021	indeks real./sp. plan	Indeks real./velj. plan
<b>1000</b>	<b>OBČINSKI SVET</b>	<b>26.025,00</b>	<b>27.077,54</b>	<b>26.270,46</b>	<b>100,94</b>	<b>97,02</b>
01	JAVNA UPRAVA	26.025,00	27.077,54	26.270,46	100,94	97,02
0111	Dejavnost izvršilnih in zakonodajnih organov	26.025,00	27.077,54	26.270,46	100,94	97,02
<b>2000</b>	<b>NADZORNI ODBOR</b>	<b>2.000,00</b>	<b>2.000,00</b>	<b>1.879,69</b>	<b>93,98</b>	<b>93,98</b>
01	JAVNA UPRAVA	2.000,00	2.000,00	1.879,69	93,98	93,98
0112	Dejavnosti s področja finančnih in fiskalnih zadev	2.000,00	2.000,00	1.879,69	93,98	93,98
<b>3000</b>	<b>ŽUPAN</b>	<b>102.000,00</b>	<b>97.447,46</b>	<b>96.179,41</b>	<b>94,29</b>	<b>98,70</b>
01	JAVNA UPRAVA	102.000,00	97.447,46	96.179,41	94,29	98,70
0111	Dejavnost izvršilnih in zakonodajnih organov	79.500,00	74.947,46	74.733,99	94,01	99,72
0133	Druge splošne zadeve in storitve	22.500,00	22.500,00	21.445,42	95,31	95,31
<b>4001</b>	<b>OBČINSKA UPRAVA</b>	<b>4.932.542,05</b>	<b>4.936.042,05</b>	<b>4.386.648,48</b>	<b>88,93</b>	<b>88,87</b>
01	JAVNA UPRAVA	914.960,19	918.634,69	902.232,39	98,61	98,21
0111	Dejavnost izvršilnih in zakonodajnih organov	606.400,00	609.930,58	598.614,81	98,72	98,14
0112	Dejavnosti s področja finančnih in fiskalnih zadev	9.500,00	9.500,00	8.893,44	93,62	93,62
0113	Dejavnosti s področja zunanjih zadev	2.450,00	2.450,00	2.278,19	92,99	92,99
0133	Druge splošne zadeve in storitve	228.134,00	228.239,73	226.316,56	99,20	99,16
0150	Raziskave in razvoj na področju javne uprave	450,00	450,00	391,47	86,99	86,99
0160	Druge dejavnosti javne uprave	32.597,08	32.624,01	30.297,61	92,95	92,87
0171	Servisiranje javnega dolga države	35.429,11	35.440,37	35.440,31	100,03	100,00
02	OBRAMBA	50.000,00	50.000,00	47.892,19	95,78	95,78
0220	Civilna zaščita	50.000,00	50.000,00	47.892,19	95,78	95,78
03	JAVNI RED IN VARNOST	93.150,00	93.150,00	92.249,92	99,03	99,03
0320	Protipožarna varnost	93.150,00	93.150,00	92.249,92	99,03	99,03
04	GOSPODARSKE DEJAVNOSTI	804.990,00	804.963,07	401.144,34	49,83	49,83
0411	Dejavnosti s področja splošnih gospod.in...	11.777,10	12.386,52	12.345,16	104,82	99,67
0412	Dejavnosti s področja splošnih zadev povezanih	30.000,00	30.000,00	27.550,24	91,83	91,83
0421	Kmetijstvo	35.458,34	35.458,34	34.693,47	97,84	97,84
0435	Pridobivanje in distribucija električne energije	1.892,90	1.892,90	135,55	7,16	7,16
0436	Pridobivanje in distribucija druge energije	12.000,00	12.000,00	1.252,11	10,43	10,43
0451	Cestni promet	1.000,00	1.000,00	0,00	0,00	0,00
0460	Komunikacije	28.983,60	28.956,67	23.678,48	81,70	81,77
0473	Turizem	266.878,06	266.268,64	265.072,05	99,32	99,55
0490	Druge dejavnosti s področja gospodarskih zadev	417.000,00	417.000,00	36.417,28	8,73	8,73
05	VARSTVO OKOLJA	66.000,00	66.000,00	65.928,02	99,89	99,89
0530	Zmanjševanje onesnaževanja	64.000,00	64.000,00	63.971,63	99,96	99,96
0540	Varstvo biološke raznovrstnosti in krajine	2.000,00	2.000,00	1.956,39	97,82	97,82
06	STANOVANJSKA DEJAVNOST IN...	193.928,84	193.781,27	159.815,77	82,41	82,47
0610	Stanovanjska dejavnost	103.000,00	102.988,74	85.640,77	83,15	83,16
0620	Dejavnosti na področju prostorskega načrtovan.	90.928,84	90.792,53	74.175,00	81,57	81,70
07	ZDRAVSTVO	458,54	458,54	458,54	100,00	100,00

0721	Splošne zdravstvene storitve	458,54	458,54	458,54	100,00	100,00
08	REKREACIJA,KULTURA IN EJ.DEJAVNOSTI...	649.999,37	649.999,37	595.398,75	91,60	91,60
0810	Dejavnosti na področju športa in rekreacije	370.438,48	370.438,48	358.415,44	96,75	96,75
0820	Kulturne dejavnosti	206.900,00	206.900,00	167.197,38	80,81	80,81
0830	Dejavnosti radia in televizije ter založništva	4.060,76	4.060,76	4.060,76	100,00	100,00
0840	Dejavnosti neprofit .organizacij, društev, združenj	68.600,13	68.600,13	65.725,17	95,81	95,81
09	IZOBRAŽEVANJE	1.620.159,00	1.620.159,00	1.604.708,76	99,05	99,05
0911	Predšolska vzgoja	1.202.300,00	1.202.300,00	1.199.094,10	99,73	99,73
0912	Osnovnošolsko izobraževanje	193.192,00	193.192,00	182.739,33	94,59	94,59
0930	Višješolsko izobraževanje	2.117,00	2.117,00	2.117,00	100,00	100,00
0950	Izobraževanje ,ki ga ni mogoče opredeliti po...	1.000,00	1.000,00	1.000,00	100,00	100,00
0960	Podporne storitve pri izobraževanju	221.550,00	221.550,00	219.758,33	99,19	99,19
10	SOCIALNA VARNOST	538.896,11	538.896,11	516.819,80	95,90	95,90
1012	Varstvo invalidnih oseb	45.008,00	45.008,00	45.008,01	100,00	100,00
1040	Varstvo otrok in družine	13.500,00	13.500,00	13.000,00	96,30	96,30
1070	Zagotavljanje soc. varnosti soc. ogroženih in	281.388,11	281.388,11	259.811,79	92,33	92,33
1090	Druge dejavnosti na področju socialne varnosti	199.000,00	199.000,00	199.000,00	100,00	100,00
<b>4002</b>	<b>REŽIJSKI OBRAT</b>	<b>3.243.843,84</b>	<b>3.243.843,84</b>	<b>1.931.512,49</b>	<b>59,54</b>	<b>59,54</b>
01	JAVNA UPRAVA	624.785,80	624.583,87	601.743,10	96,31	96,34
0111	Dejavnost izvršilnih in zakonodajnih organov	277.000,00	276.798,07	261.686,06	94,47	94,54
0112	Dejavnosti s področja finančnih in fiskalnih zadev	24.700,00	24.700,00	23.515,86	95,21	95,21
0133	Druge splošne zadeve in storitve	43.800,00	43.800,00	40.130,41	91,62	91,62
0171	Servisiranje javnega dolga države	279.285,80	279.285,80	276.410,77	98,97	98,97
03	JAVNI RED IN VARNOST	8.000,00	8.060,53	8.060,53	100,76	100,00
0310	Policija	8.000,00	8.060,53	8.060,53	100,76	100,00
04	GOSPODARSKE DEJAVNOSTI	982.267,33	982.206,80	686.545,64	69,89	69,90
0411	Dejavnosti s področja splošnih gospod.in...	652,39	652,39	652,39	100,00	100,00
0422	Gozdarstvo	45.390,00	45.390,00	25.380,86	55,92	55,92
0435	Pridobivanje in distribucija električne energije	400,00	400,00	390,40	97,60	97,60
0451	Cestni promet	812.166,07	812.105,54	548.501,96	67,54	67,54
0460	Komunikacije	1.098,63	1.098,63	1.098,63	100,00	100,00
0490	Druge dejavnosti s področja gospodarskih zadev	122.560,24	122.560,24	110.521,40	90,18	90,18
05	VARSTVO OKOLJA	1.269.440,71	1.269.642,64	301.436,17	23,75	23,74
0510	Zbiranje in ravnanje z odpadki	54.300,00	54.501,93	50.804,65	93,56	93,22
0520	Ravnanje z odpadno vodo	1.215.140,71	1.215.140,71	250.631,52	20,63	20,63
06	STANOVANJSKA DEJAVNOST IN...	359.350,00	359.350,00	333.727,05	92,87	92,87
0620	Dejavnosti na področju prostorskega načrtovanja	31.600,00	31.600,00	21.400,77	67,72	67,72
0630	Oskrba z vodo	285.000,00	285.000,00	280.289,27	98,35	98,35
0640	Cestna razsvetljava	42.750,00	42.750,00	32.037,01	74,94	74,94
<b>5001</b>	<b>KS ZREČE</b>	<b>144.100,00</b>	<b>144.100,00</b>	<b>114.727,47</b>	<b>79,62</b>	<b>79,62</b>
01	JAVNA UPRAVA	13.155,00	13.155,00	8.366,97	63,60	63,60
0112	Dejavnosti s področja finančnih in fiskalnih zadev	20,00	20,00	3,66	18,30	18,30
0133	Druge splošne zadeve in storitve	3.400,00	3.400,00	2.185,22	64,27	64,27
0180	Splošni transferi med javnofin.inst.na različnih r	9.735,00	9.735,00	6.178,09	63,46	63,46
04	GOSPODARSKE DEJAVNOSTI	126.235,00	126.235,00	103.058,65	81,64	81,64
0451	Cestni promet	99.035,00	99.035,00	79.625,66	80,40	80,40
0490	Druge dejavnosti s področja gospodarskih zadev	27.200,00	27.200,00	23.432,99	86,15	86,15
06	STANOVANJSKA DEJAVNOST IN...	710,00	710,00	701,85	98,85	98,85
0640	Cestna razsvetljava	710,00	710,00	701,85	98,85	98,85
08	REKREACIJA,KULTURA IN EJ.DEJAVNOSTI...	4.000,00	4.000,00	2.600,00	65,00	65,00
0840	Dejavnosti neprofit. organizacij, društev, združenj in...	4.000,00	4.000,00	2.600,00	65,00	65,00



<b>5002</b>	<b>KS STRANICE</b>	<b>53.400,00</b>	<b>53.400,00</b>	<b>50.642,83</b>	<b>94,84</b>	<b>94,84</b>
01	JAVNA UPRAVA	2.740,00	2.740,00	2.706,46	98,78	98,78
0112	Dejavnosti s področja finančnih in fiskalnih zadev	10,00	10,00	6,75	67,50	67,50
0180	Splošni transferi med javnofin.inst.na različnih r	2.730,00	2.730,00	2.699,71	98,89	98,89
04	GOSPODARSKE DEJAVNOSTI	50.660,00	50.660,00	47.936,37	94,62	94,62
0432	Pridobivanje in distrib. nafte in zemeljskega plina	3.900,00	3.900,00	3.895,93	99,90	99,90
0435	Pridobivanje in distribucija električne energije	4.370,00	4.370,00	4.365,36	99,89	99,89
0451	Cestni promet	32.850,00	32.850,00	30.158,73	91,81	91,81
0490	Druge dejavnosti s področja gospodarskih zadev	9.540,00	9.540,00	9.516,35	99,75	99,75
<b>5003</b>	<b>KS GORENJE</b>	<b>113.750,00</b>	<b>113.750,00</b>	<b>87.698,91</b>	<b>77,10</b>	<b>77,10</b>
01	JAVNA UPRAVA	4.710,00	4.710,00	788,07	16,73	16,73
0112	Dejavnosti s področja finančnih in fiskalnih zadev	10,00	10,00	3,41	34,10	34,10
0180	Splošni transferi med javnofin.inst.na različnih r	4.700,00	4.700,00	784,66	16,69	16,69
04	GOSPODARSKE DEJAVNOSTI	104.840,00	104.840,00	84.668,47	80,76	80,76
0432	Pridobivanje in distrib. nafte in zemeljskega plina	1.300,00	1.300,00	1.021,74	78,60	78,60
0435	Pridobivanje in distribucija električne energije	1.090,00	1.090,00	40,20	3,69	3,69
0451	Cestni promet	96.200,00	96.200,00	82.640,71	85,91	85,91
0490	Druge dejavnosti s področja gospodarskih zadev	6.250,00	6.250,00	965,82	15,45	15,45
05	VARSTVO OKOLJA	180,00	180,00	66,41	36,89	36,89
0520	Ravnanje z odpadno vodo	180,00	180,00	66,41	36,89	36,89
06	STANOVANJSKA DEJAVNOST IN...	3.520,00	3.520,00	2.175,96	61,82	61,82
0630	Oskrba z vodo	3.520,00	3.520,00	2.175,96	61,82	61,82
08	REKREACIJA,KULTURA IN EJ.DEJAVNOSTI...	500,00	500,00	0,00	0,00	0,00
0840	Dejavnosti neprofit. organizacij, društev, združenj	500,00	500,00	0,00	0,00	0,00
<b>5004</b>	<b>KS DOBROVLJE</b>	<b>19.150,00</b>	<b>19.150,00</b>	<b>15.572,56</b>	<b>81,32</b>	<b>81,32</b>
01	JAVNA UPRAVA	3.000,00	3.000,00	918,96	30,63	30,63
0112	Dejavnosti s področja finančnih in fiskalnih zadev	20,00	20,00	2,20	11,00	11,00
0180	Splošni transferi med javnofin.inst.na različnih r	2.980,00	2.980,00	916,76	30,76	30,76
04	GOSPODARSKE DEJAVNOSTI	14.850,00	14.850,00	13.888,36	93,52	93,52
0435	Pridobivanje in distribucija električne energije	800,00	800,00	794,86	99,36	99,36
0451	Cestni promet	13.250,00	13.250,00	12.786,02	96,50	96,50
0490	Druge dejavnosti s področja gospodarskih zadev	800,00	800,00	307,48	38,44	38,44
05	VARSTVO OKOLJA	300,00	300,00	265,24	88,41	88,41
0510	Zbiranje in ravnanje z odpadki	300,00	300,00	265,24	88,41	88,41
06	STANOVANJSKA DEJAVNOST IN...	500,00	500,00	0,00	0,00	0,00
0640	Cestna razsvetljava	500,00	500,00	0,00	0,00	0,00
08	REKREACIJA,KULTURA IN EJ.DEJAVNOSTI...	500,00	500,00	500,00	100,00	100,00
0840	Dejavnosti neprofit. Organizacij, društev, združenj	500,00	500,00	500,00	100,00	100,00
<b>5005</b>	<b>KS SKOMARJE</b>	<b>69.000,00</b>	<b>69.000,00</b>	<b>29.216,60</b>	<b>42,34</b>	<b>42,34</b>
01	JAVNA UPRAVA	2.365,00	2.365,00	1.512,28	63,94	63,94
0112	Dejavnosti s področja finančnih in fiskalnih zadev	10,00	10,00	1,34	13,40	13,40
0133	Druge splošne zadeve in storitve	610,00	610,00	581,38	95,31	95,31
0180	Splošni transferi med javnofin.inst.na različnih r	1.745,00	1.745,00	929,56	53,27	53,27
04	GOSPODARSKE DEJAVNOSTI	64.435,00	64.435,00	25.704,32	39,89	39,89
0451	Cestni promet	34.435,00	34.435,00	25.704,32	74,65	74,65
0490	Druge dejavnosti s področja gospodarskih zadev	30.000,00	30.000,00	0,00	0,00	0,00
08	REKREACIJA,KULTURA IN EJ.DEJAVNOSTI...	2.200,00	2.200,00	2.000,00	90,91	90,91
0840	Dejavnosti neprofit. Organizacij, društev, združenj	2.200,00	2.200,00	2.000,00	90,91	90,91
<b>5006</b>	<b>KS RESNIK</b>	<b>80.500,00</b>	<b>80.500,00</b>	<b>8.658,06</b>	<b>10,76</b>	<b>10,76</b>
01	JAVNA UPRAVA	1.555,00	1.555,00	934,22	60,08	60,08
0112	Dejavnosti s področja finančnih in fiskalnih zadev	10,00	10,00	0,95	9,50	9,50

0133	Druge splošne zadeve in storitve	200,00	200,00	0,00	0,00	0,00
0180	Splošni transferi med javnofin.inst.na različnih r	1.345,00	1.345,00	933,27	69,39	69,39
04	GOSPODARSKE DEJAVNOSTI	78.245,00	78.245,00	7.287,77	9,31	9,31
0411	Dejavnosti s področja splošnih gospod.in...	100,00	100,00	0,00	0,00	0,00
0451	Cestni promet	74.940,00	74.940,00	5.427,77	7,24	7,24
0490	Druge dejavnosti s področja gospodarskih zadev	3.205,00	3.205,00	1.860,00	58,03	58,03
05	VARSTVO OKOLJA	500,00	500,00	436,07	87,21	87,21
0510	Zbiranje in ravnanje z odpadki	500,00	500,00	436,07	87,21	87,21
08	REKREACIJA,KULTURA IN EJ.DEJAVNOSTI...	200,00	200,00	0,00	0,00	0,00
0840	Dejavnosti neprofit. Organizacij, društev, združenj	200,00	200,00	0,00	0,00	0,00
<b>SKUPAJ:</b>		<b>8.786.310,89</b>	<b>8.786.310,89</b>	<b>6.749.006,96</b>	<b>76,81</b>	<b>76,81</b>

## **Obrazložitev proračunskih postavk - ODHODKI**

### **1000 - OBČINSKI SVET**

#### **01 - POLITIČNI SISTEM**

##### **0101 - Politični sistem**

##### **01019001 - Dejavnost občinskega sveta**

##### **A0 - Občinski svet**

**Vrednost: 11.552,54**

Proračunska postavka je bila realizirana v celoti. V letu 2021 smo izvedli štiri redne seje, ki so potekale s fizično prisotnostjo svetnikov. Izrednih sej ni bilo. Sredstva na tej postavki so bila porabljena za izplačilo sejin, stroške organizacij sej občinskega sveta ter stroške zamenjave treh nedelujočih tabličnih računalnikov z novimi.

##### **A4 - Nadomestila članom komisij in odborov**

**Vrednost: 8.194,60**

Za nadomestila članom komisij in odborov smo v letu 2021 predvideli 9.000,00 evrov. Dejanska realizacija je 91%.

##### **R09 - Financiranje političnih strank**

**Vrednost: 6.523,32**

Političnim strankam, katerih listam so pripadli mandati za člane Občinskega sveta Občine Zreče na lokalnih volitvah v letu 2018, pripada sorazmerni del sredstev iz občinskega proračuna glede na število dobljenih glasov. Načrtovana sredstva so bila skladno z odločbami o financiranju političnih strank v letu 2021 porabljena v višini 99,97 %.

### **2000 - NADZORNI ODBOR**

#### **02 - EKONOMSKA IN FISKALNA ADMINISTRACIJA**

##### **0203 - Fiskalni nadzor**

##### **02039001 - Dejavnost nadzornega odbora**

##### **A10 - Dejavnost nadzornega odbora**

**Vrednost: 1.879,69**

V letu 2021 so nastali stroški sejnin in nakazil za opravljene preglede poslovanja (ki so jih opravili člani Nadzornega odbora Občine Zreče za leto 2020) v višini 1.790 evrov, ter stroški seminarjev 90 evrov. Realizacija v višini 1.879,69 evrov je 94% plana (2.500,00 evrov).

## **3000 - ŽUPAN**

### **01 - POLITIČNI SISTEM**

#### **0101 - Politični sistem**

##### **01019003 - Dejavnost župana in podžupanov**

###### **A1 - Funkcionarji (župan in podžupan)**

**Vrednost: 66.266,61**

Za leto 2021 so bila na tej postavki planirana sredstva za plačo župana, izplačila nadomestila za opravljanje funkcije podžupana in ostali stroški neposredno povezani z opravljanjem funkcije župana in podžupana. Proračunska postavka je realizirana v skladu s planom in sicer v višini 66.266,61 EUR oziroma 99,73 %.

### **04 - SKUPNE ADMINISTRATIVNE SLUŽBE IN SPLOŠNE JAVNE STORITVE**

#### **0403 - Druge skupne administrativne službe**

##### **04039002 - Izvedba protokolarnih dogodkov**

###### **A2 - Stroški za proslave, pokroviteljstvo in sponzorstvo**

**Vrednost: 6.100,00**

Postavka je realizirana v višini 93,85%, saj zaradi epidemije Covid-19 v letu 2021 ni bilo organiziranih vseh prijavljenih in odobrenih prireditev s strani različnih društev.

###### **A21 - Stroški za proslave**

**Vrednost: 10.943,30**

Postavka je bila v realizirana skoraj v celoti za izvajanje raznih prireditev v času do meseca marca in v poletnem času.

###### **A81 - Protokol**

**Vrednost: 4.402,12**

Postavka je bila realizirana v višini 88,04 %, saj smo nekaj sredstev načrtovali še za obisk ministra za infrastrukturo v Občini Zreče, ki pa je bil prestavljen na kasnejši datum in izveden kot skupni sestanek Občine Zreče in Občine Slovenske Konjice v Slovenskih Konjicah. Sredstva smo porabili za organizacijo obiska predsednika Vlade RS, izdelavo in uokvirjanje raznih priznanj, nakup simboličnih daril za starostnike ter druge protokolarne zadeve.

## **06 - LOKALNA SAMOUPRAVA**

### **0603 - Dejavnost občinske uprave**

#### **06039001 - Administracija občinske uprave**

##### **A80 - Reprezentanca**

**Vrednost: 8.467,38**

Sredstva na tej postavki so bila porabljena v višini 8.467,38 EUR oz. 99,62 % planiranih sredstev. Sredstva so bila porabljena za pokritje stroškov poslovnih in protokolarnih daril. Del teh sredstev je predvidenih tudi za stroške gostinskih storitev ob pomembnih obiskih, razne pogostitve ob otvoritvah, proslavah in drugih prireditvah skozi vse leto.

## **4001 - OBČINSKA UPRAVA**

### **02 - EKONOMSKA IN FISKALNA ADMINISTRACIJA**

#### **0202 - Urejanje na področju fiskalne politike**

##### **02029001 - Urejanje na področju fiskalne politike**

##### **R10 - Provizija (UJP, Banke)**

**Vrednost: 2.264,48**

Za stroške transakcij pri poslovnih bankah in Upravi za javna plačila RS smo v letu 2021 predvideli 2.500,00 evrov. Realizacija postavke je 2.264,48 evrov oziroma 91%.

##### **R19 - Stroški revizije**

**Vrednost: 2.196,00**

Stroški notranje revizije zaključnega računa in poslovanja za leto 2020, ki jo je opravil zunanji izvajalec, so 2.196,00 evrov. Postavka v letu 2021 je v celoti realizirana.

##### **R20 - Obresti (negativne)**

**Vrednost: 4.432,96**

Negativne obresti za dnevna pozitivna stanja na transakcijskih računih proračunskih uporabnikov Občine Zreče so v letu 2021 realizirane v višini 4.432,96 evrov. V primerjavi s planom, ki je 4.800,00 evrov, je realizacija 92%.

## **03 - ZUNANJA POLITIKA IN MEDNARODNA POMOČ**

**0302 - Mednarodno sodelovanje in udeležba**

**03029002 - Mednarodno sodelovanje občin**

**J99 - Entente florale Europa 2018, CIB 2019**

**Vrednost: 2.278,19**

Postavka zajema stroške članarine Entente florale v letu 2021 in stroške izdelave spominskega obeležja iz tekmovanja CIB (Communities in bloom 2019).

## **04 - SKUPNE ADMINISTRATIVNE SLUŽBE IN SPLOŠNE JAVNE STORITVE**

**0402 - Informatizacija uprave**

**04029002 - Elektronske storitve**

**R24 - Ureditev e-točk**

**Vrednost: 1.117,11**

Postavka je realizirana 100% glede na veljavni plan in je v skladu s planom.

**0403 - Druge skupne administrativne službe**

**04039001 - Obveščanje domače in tuje javnosti**

**R05 - Informiranje javnosti**

**Vrednost: 20.694,77**

Postavka Informiranje javnosti je realizirana v višini 86,33 %. Gre za manjše odstopanje od plana zaradi Covida niso bili izvedeni vsi planirani dogodki in oglaševanja prireditvev,...

**R11 - Objave občinskih predpisov**

**Vrednost: 8.803,15**

Postavka je obsegala stroške objav občinskih predpisov v Uradnem glasilu slovenskih občin ter Katalogu informacij javnega značaja Občine Zreče. Postavka je bila realizirana v višini 97,81 %, saj smo načrtovali še objavo sklepa s področja urejanja prostora, ki pa je bil objavljen v decembru 2021 in plačan v proračunskem letu 2022.

**04039002 - Izvedba protokolarnih dogodkov**

**R12 - Občinski praznik**

**Vrednost: 5.133,65**

Tudi v letu 2021 smo svečano sejo občinskega sveta zaradi ukrepov covid-19 izvedli nekoliko kasneje kot običajno, in sicer 24. junija 2021. Podelili smo zlati in bronasti grb ter eno posebno priznanje. Planirana sredstva so bila porabljena skladno z veljavnim planom.

## **04039003 - Razpolaganje in upravljanje z občinskim premoženjem**

### **R01 - Stroški poslovnih prostorov in občinskega premoženja**

**Vrednost: 102.351,30**

Za stroške poslovnih prostorov in občinskega premoženja je bilo v letu 2021 načrtovanih 103.000,00 eur. S sredstvi so bile poravnane obveznosti plačila tekočih stroškov vzdrževanja občinskega premoženja (plačevanje najemnin, električne energije, varovanje prostorov, komunalnih storitve, najemov), kakor tudi preostalih stroškov povezanih z vzdrževanjem in upravljanjem občinskega premoženja (stroški cenitev, upravljanja, notarskih overitev podpisov, zavarovanja premoženja ter avtomobilov). Iz postavke so poravnane storitve potrebne za urejanje dejanskega stanja nepremičnin (pripadajoča zemljišča, urejanje lastništva, ipd.).

Za stroške poslovnih prostorov in občinskega premoženja je bilo v letu 2021 načrtovanih 103.000,00 eur. S sredstvi so bile poravnane obveznosti plačila tekočih stroškov vzdrževanja občinskega premoženja (plačevanje najemnin, električne energije, varovanje prostorov, komunalnih storitve, najemov), kakor tudi preostalih stroškov povezanih z vzdrževanjem in upravljanjem občinskega premoženja (stroški cenitev, upravljanja, notarskih overitev podpisov, zavarovanja premoženja ter avtomobilov). Iz postavke so poravnane storitve potrebne za urejanje dejanskega stanja nepremičnin (pripadajoča zemljišča, urejanje lastništva, ipd.).

### **R18 - Počitniški objekt (Rosika)**

**Vrednost: 2.788,93**

Sredstva so bila porabljena za pokrivanje rednih stroškov vzdrževanja počitniškega objekta Rosika na Rogli (električna energija, voda, komunalne storitve) ter drugih tekočih stroškov vzdrževanja objekta. Proračunska postavka je bila realizirana v višini 79,68 %, saj smo v proračunskem letu 2021 načrtovali še plačilo računa za izdelavo in postavitev usmerjevalnih tabel, a so bila dela izvedena v začetku leta 2022, zaradi česar bo račun poravnani v letu 2022.

## **05 - ZNANOST IN TEHNOLOŠKI RAZVOJ**

### **0502 - Znanstveno - raziskovalna dejavnost**

#### **05029001 - Znanstveno - raziskovalna dejavnost**

##### **H1 - Raziskovalna dejavnost mladih**

**Vrednost: 391,47**

Postavka je realizirana v višini 86,99%, saj zaradi epidemije Covid-19 nismo uspeli realizirati vseh dogodkov za mlade, katere smo si ob začetku leta zapisali da jih bomo izvedli.

## **06 - LOKALNA SAMOUPRAVA**

### **0601 - Delovanje na področju lokalne samouprave ter koordinacija vladne in lokalne ravni**

#### **06019001 - Priprava strokovnih podlag s področja lokalne samouprave ter strokovna**

#### **R26 - Daljinski energetski management**

**Vrednost: 2.494,90**

Postavka je realizirana v okviru plana.

### **0603 - Dejavnost občinske uprave**

#### **06039001 - Administracija občinske uprave**

#### **A14 - Skupna občinska uprava**

**Vrednost: 51.386,38**

Postavka je bila realizirana v višini 51.386,38 EUR, kar je 93,15%. Gre za manjše odstopanje od plana, zaradi nižje realizacije materialnih stroškov in stroškov potrebnih za delovanje SOU (daljša bolniška odsotnost enega redarja, manj izvedeni izobraževanj). Prav tako zaradi epidemije ni bilo izvedeno tehtanje tovornih vozil.

#### **A5 - Plače delavcev**

**Vrednost: 316.967,15**

Postavka plače delavcev zajema osnovne plače, splošne dodatke (delovna doba), invalidnino, boleznine ter druge dodatke (položajni dodatek, mentorstvo,...) in je bila realizirana v skladu s planiranimi sredstvi skoraj sto odstotno oziroma 98,28 odstotno. Skupaj je bila postavka planirana v višini 322.500,00 EUR, realizirana pa je bila v višini 316.967,15 EUR.

#### **A6 - Drugi osebni prejemki**

**Vrednost: 24.714,97**

To so sredstva za izplačilo stroškov prehrane med delovnim časom, prevoza na delo, regres za letni dopust, jubilejne nagrade, solidarnostne pomoči, odpravnina, kilometrina in dnevnice za službena potovanja. Višina posameznih izplačil je določena v kolektivni pogodbi za javni sektor. Postavka je bila realizirana v višini 24.714,97 EUR oziroma 98,08 % glede na plan.

#### **A7 - Prispevki delodajalca**



**Vrednost: 48.965,61**

Višina sredstev na tej postavki je vezana na višino plač in njihovo uskladitev s spremembami zakonodaje. Postavka je bila realizirana glede na veljavni plan 2021 v višini 48.965,61 EUR oziroma 98,52 %.

#### **A8 - Materialni stroški**

**Vrednost: 139.229,55**

Postavka Materialni stroški je bila realizirana po planu, 100%. Pokriti so bili stroški za delovanje občinske uprave, vzdrževanje strojne računalniške opreme, poštna storitve, strokovno izobraževanje zaposlenih, stroški zdravniških pregledov zaposlenih, varstva pri delu, urejanje in vzdrževanje spletne strani, mesečno vzdrževanje programskih orodij za občinski dokumentarni sistem, računovodski programi, urejanje in hrambo arhivskega gradiva, tekoče vzdrževanje voznega parka, certificiranje ISO standarda, .....

#### **O46 - Administrativni stroški in stroški urbanista**

**Vrednost: 11.136,31**

Skladno z določbami od 127. do vključno 133. člena Zakona o urejanju prostora; ZUreP-2 (Uradni list RS, št. 61/17), ki so se začele uporabljati s 1. junijem 2018, mora Občina omogočiti postopek lokacijske preveritve, ki je nov instrument prostorskega načrtovanja, s katerim se omogoča hitrejša prilagajanje ter manjša individualna odstopanja od pogojev, določenih v prostorskih izvedbenih aktih. Za izvedbo lokacijskih preveritev mora občina zagotavljati občinskega urbanista (44. člen ZUreP-2). Gre za novo postavko v proračun, ki je namenjena plačilu stroškov občinskega urbanista ter drugih administrativnih stroškov, ki nastajajo na področju prostorskega načrtovanja (npr. mesečno vzdrževanje aplikacije PISO...) Postavka je bila v letu 2021 realizirana v višini 11.136,21 EUR oz. 101,24%

#### **R13 - Razno (počitniško delo)**

**Vrednost: 9.026,93**

Postavka Počitniška praksa je bila realizirana v skladu s planom, v višini 100%. Pokriti so bili stroški počitniške prakse in obvezne prakse dijakov in študentov.

#### **R22 - Brezplačna pravna pomoč občanom**

**Vrednost: 6.214,84**

Postavka je bila realizirana v višini 88,78% oziroma letni višini 6.214,84 eur. V okviru letnega pavšala se izvaja zastopanje občine v pravnih in nepravdnih zadevah ter izvajanje brezplačne pravne pomoči občanom.

#### **06039002 - Razpolaganje in upravljanje s premoženjem, potrebnim za delovanje obči**

#### **A9 - Vlaganje v osnovna sredstva**

**Vrednost: 33.605,73**

Postavka Vlaganje v osnovna sredstva je bila realizirana v skladu s planom, 100%.Sredstva so bila porabljena za zamenjavo računalniške opreme, programske opreme, antivirusnih programov, pisarniško pohištvo, obnovo in nadgradnjo strežnika.

## **07 - OBRAMBA IN UKREPI OB IZREDNIH DOGODKIH**

### **0703 - Varstvo pred naravnimi in drugimi nesrečami**

#### **07039001 - Pripravljenost sistema za zaščito, reševanje in pomoč**

##### **P2 - Zaščita in reševanje**

**Vrednost: 47.892,19**

Postavka realizirana skoraj v celoti, namenjena predvsem rednim dejavnostim ter COVID ukrepom.

#### **07039002 - Delovanje sistema za zaščito, reševanje in pomoč**

##### **P1A - Gasilska društva**

**Vrednost: 15.100,00**

Postavka realizirana 100%.

##### **P1B - Gasilska zveza**

**Vrednost: 5.950,00**

Postavka realizirana 100%.

##### **P1C - Investicije na področju požarne varnosti**

**Vrednost: 60.000,00**

Postavka realizirana 100%.

##### **P1D - Oprema za hidrantno omrežje**

**Vrednost: 1.099,92**

Postavka realizirana polovično, ker ni bilo drugih potreb.

##### **P1E - Požarna taksa**

**Vrednost: 10.100,00**

Postavka realizirana 100%.

## **10 - TRG DELA IN DELOVNI POGOJI**

## **1003 - Aktivna politika zaposlovanja**

### **10039001 - Povečanje zaposljivosti**

#### **R06 - Javna dela**

**Vrednost: 27.550,24**

Postavka je realizirana v višini 91,83%. Iz nje smo pokrivali stroške plače zaposlenim preko programa javnih del, tudi v zavodih, v katerih smo ustanovitelj.

## **11 - KMETIJSTVO, GOZDARSTVO IN RIBIŠTVO**

### **1102 - Program reforme kmetijstva in živilstva**

#### **11029001 - Strukturni ukrepi v kmetijstvu in živilstvu**

##### **ID - Razno - kompleksne subvencije v kmetijstvu**

**Vrednost: 3.726,38**

Postavka zajema sredstva, ki smo jih na podlagi javnega razpisa dodelili 7 društvom s področja kmetijstva in nabavo papirnatih vrečk za prodajo na kmečki tržnici.

##### **ID1 - Naložbe v kmet. gospodarstva za primarno proiz.**

**Vrednost: 19.186,86**

Pomoč za naložbe v opredmetena ali neopredmetena sredstva na kmetijskih gospodarstvih v zvezi s primarno kmetijsko proizvodnjo je bila dodeljena na podlagi izvedenega javnega razpisa. Sredstva je prejelo 19 upravičencev, in sicer 15 za nakup strojev in 4 za gradnjo oz. izboljšavo nepremičnin.

#### **11029002 - Razvoj in prilagajanje podeželskih območij**

##### **ID4 - Naložbe za opravljanje dopolnilne dejavnosti**

**Vrednost: 689,76**

Pomoč za naložbe v predelavo in trženje kmetijskih in živilskih proizvodov ter naložbe v nekmetijsko dejavnost na kmetiji (de minimis) je bila dodeljena na podlagi izvedenega javnega razpisa. Sredstva je prejel en upravičenec za naložbe v dopolnilne dejavnosti na kmetijah.

##### **IF - Regionalni program podeželja (LEADER in CLLD)**

**Vrednost: 3.105,49**

Postavka zajema sredstva porabljena za izvajanje projektov prijavljenih na razpis LAS in pogodbeno sofinanciranje delovanja Razvojnne agencije Kozjansko.

##### **IF1 - Apartmaji Cokla Zero**

**Vrednost: 3.855,20**

Občina Zreče je sodelovala kot partner v projektu »Apartmaji Cokla Zero«, aktivnosti, ki smo jih izvedli, so zajemale postavitve in montažo dveh otokov za ločeno zbiranje odpadkov.

## **IF2 - Vzpostavitev kratke dobavne verige eko produktov LAS**

**Vrednost: 0,00**

Vzpostavitev kratke dobavne verige ekoloških produktov na območju LAS Od Pohorja do Bohorja je leader projekt, v katerem Občina Zreče sodeluje kot partner, izvedli pa bomo delavnice (aktivnost je zaradi epidemije preložena v leto 2022).

## **1103 - Splošne storitve v kmetijstvu**

### **11039002 - Zdravstveno varstvo rastlin in živali**

#### **I3 - Oskrba živali**

**Vrednost: 4.129,78**

Stroški oskrbe zapuščenih živali so več kot polovico nižji, kot leto prej in so znašali 4.129,76 EUR. Od tega so še vedno več kot polovico stroški, ki se nanašajo na »zapuščene« mačke.

## **12 - PRIDOBIVANJE IN DISTRIBUCIJA ENERGETSKIH SUROVIN**

### **1202 - Urejanje, nadzor in oskrba na področju proizvodnje in distribucije ele**

#### **12029001 - Oskrba z električno energijo**

#### **T14 - Pametna mesta**

**Vrednost: 135,55**

Postavka Pametna mesta je bila realizirana v manjšem obsegu, ker je bil razpis lansko leto razveljavljen, novega pa ministrstvo v letu 2021 ni objavilo.

### **1206 - Urejanje področja učinkovite rabe in obnovljivih virov energije**

#### **12069001 - Spodbujanje rabe obnovljivih virov energije**

#### **T15 - ELENA-Energetika**

**Vrednost: 1.252,11**

Postavka je namenjena odhodkom izdelave projektne dokumentacije po projektu Elena Energy. Stroški v letu 2021 so nastali za sofinanciranje vodenja vodilnemu partnerju mestni občini Kranj. Stroški za izvedbo projektne dokumentacije bodo nastali v letu 2022 in 2023.

## **13 - PROMET, PROMETNA INFRASTRUKTURA IN KOMUNIKACIJE**

## **1302 - Cestni promet in infrastruktura**

### **13029002 - Investicijsko vzdrževanje in gradnja občinskih cest**

#### **J4 - Urejanje in obnova kolesarskih poti, pešpoti**

**Vrednost: 0,00**

Za urejenost pohodnih in kolesarskih poti skrbi Planinsko društvo Zreče, ki na podlagi pogodbe in poročila o izvedenih aktivnostih dobi povrnjenih del stroškov za ta namen, za leto 2021 še niso dali e-zahtevka.

## **1306 - Telekomunikacije in pošta**

### **13069001 - Investicijska vlaganja v telekomunikacijsko omrežje**

#### **R25 - Širokopasovno omrežje v občini Zreče OŠO 3**

**Vrednost: 0,00**

Na tej postavki smo v letu 2021 predvideli 2.000,00 evrov. Postopki za širokopasovno omrežje predvideni za leto 2021 niso bili izvedeni, zato je postavka v celoti nerealizirana.

#### **R30 - WIFI 4EU (stroški)**

**Vrednost: 1.866,60**

Postavka je realizirana 100% glede na veljavni plan in je v skladu s planom.

## **14 - GOSPODARSTVO**

### **1402 - Pospeševanje in podpora gospodarski dejavnosti**

#### **14029001 - Spodbujanje razvoja malega gospodarstva**

##### **K1 - Sklad za razvoj**

**Vrednost: 7.656,52**

Postavka zajema sofinanciranje priprave razvojnih in izvedbenih regionalnih programov, ki jih na podlagi sklepa Sveta regije izvaja Razvojna agencija Savinjske regije. Na podlagi Pravilnika o dodeljevanju proračunskih sredstev za pospeševanje razvoja podjetništva v Občini Zreče je bil objavljen javni razpis. Nanj so v letu 2021 prispele le štiri vloge za spodbujanje odpiranja novih delovnih mest. Glede na razpoložljiva sredstva je bilo vlagateljem odobrenih 4.000,00 EUR.

### **1403 - Promocija Slovenije, razvoj turizma in gostinstva**

#### **14039001 - Promocija občine**

##### **J94 - Promocija turizma**

**Vrednost: 4.688,64**

V sklopu postavke smo financirali del stroškov za objave turističnih promocijskih člankov v Novem tedniku in Lipovem listu TZS, aktivnosti Mreže PZA, članarino v Iron Age Danube in izdelavo steklenega okvirja za CIB spominsko obeležje.

## **14039002 - Spodbujanje razvoja turizma in gostinstva**

### **J14 - Partnerstvo za POHORJE**

**Vrednost: 28.333,76**

Postavka zajema pokrivanje dela stroškov vodenja in koordinacije Partnerstva za Pohorje za leti 2020 in 2021 na podlagi Pogodbe in aneksov ter prejetega poročila o opravljenem delu.

Z ustanovitvijo partnerstva so bile opredeljene obveznosti razvojne agencije na podlagi terminskega plana za izvedbo predvidenih sklopov del, kot so: vzpostavitev partnerstva, pregled in dopolnitev obstoječih študij, ki so bile v zadnjih letih narejene na območju Pohorja, pregled stanja na infrastrukturnih projektih, dogovor z DRSI o prioriteti obnove/modernizacije državnih cest na Pohorju, aktivnosti za zagotavljanje boljšega upravljanja in razvoja žičniške infrastrukture na Pohorju, uskladitev in umestitev poteka kolesarskih, pohodniških in drugih poti ter drugo.

Dogovorjene so bile tudi vsebine turistično - promocijskega dela, ki je bil prijavljen na razpis MKGP za operacije sodelovanja lokalnih akcijskih skupin. Čeprav na razpisu nismo bili uspešni, z izvajanjem aktivnosti nadaljujemo. Vsebine projekta »Destinacija Pohorje 365« so namreč: izdelava strategije razvoja in trženja ponudbe Destinacije Pohorje 2021-2027, priprava celostne grafične podobe, priprava nove krovne spletne strani, ogled dobrih praks, najem fotografa, oblikovanje turistične karte, ki zajema celovito ponudbo Pohorja, turistična karta - trganka v vrednosti, oblikovanje table, pilotna izvedba študijske ture po Pohorju ter vodenje in koordinacija projektnih aktivnosti.

### **J15 - Razvoj turistične infrastr. na Zreškem Pohorju**

**Vrednost: 54.821,93**

Občina Zreče je v sklopu projekta Razvoj turistične infrastrukture na Zreškem Pohorju v Resniku uredila postajališče za avtodome s štirimi parkirnimi mesti v skupni velikosti 200 m<sup>2</sup>. Parkirišče vključuje tudi stebriček za oskrbo z elektriko (4 priključna mesta) ter stebriček oziroma postajo za praznjenje odpadnih vod, ter oskrbo z elektriko in svežo vodo.

Projektna partnerja sta tudi LTO Rogla - Zreče, ki je na taborniškem domu v Skomarju namestil turistični infomat in izdelal nove karte in trganko pohodnih in kolesarskih poti v destinaciji ter Turistično društvo Resnik - Rogla, katerega člani so v neposredni bližini postajališča za avtodome uredili nadstrešek za »piknik prostor« in »Festival divje hrane - FesDivjal«.

### **J7 - Turistična društva**

**Vrednost: 7.500,00**

Spodbujanje in sofinanciranje dejavnosti društev, ki v občini delujejo na področju turizma, Občina Zreče izvaja preko javnega razpisa, razdelitev sredstev pa potrdi tudi komisija za gospodarstvo.

## **J9 - Strategija turizma**

**Vrednost: 26.299,52**

Za izvajanje skupnih aktivnosti iz nove strategije turizma Destinacije Rogla Pohorje, je bila ustanovljena Turistična Kooperativa Rogla-Pohorje. Sodelujoče občine so zagotovile potrebna zagonska sredstva (Občina Zreče 14.000 €). Zaradi izvajanja skupnega projekta »Digitalno razstrupljanje v turistični destinaciji Rogla-Pohorje« so občine destinacije zagotovile dodatna likvidnostna sredstva (Občina Zreče 11.799,52€). Projekt je uspešno prijavljen na razpis MGRT za dvig kompetenc vodilnih turističnih destinacij.

## **J90 - LTO Rogla-Zreče**

**Vrednost: 131.300,00**

Občina Zreče je ustanovna članica LTO Rogla Zreče in namenja proračunska sredstva za njegovo delovanje. Skladno z Zakonom o spodbujanju razvoja turizma je namreč načrtovanje, organiziranje in izvajanje politike spodbujanja razvoja turizma na ravni turističnega območja v pristojnosti občin. LTO pa že izvaja tudi svoje projektne aktivnosti, kot je vzpostavljanje in nadgradnja rekreacijske in druge turistične infrastrukture, promocijski materiali, spodbujanje lokalne oskrbe in nadgradnja blagovne znamke »Okusi Rogle«.

## **T13 - Jezero priložnosti-LAS**

**Vrednost: 16.816,84**

Aktivnosti na projektu so bile izvedene v celoti v mesecu juniju in juliju 2021. Zahtevek oddan v roku t.j. 30.9.2021. Realizacija konec leta je skladna z veljavnim planom in je realizirana 100%.

## **15 - VAROVANJE OKOLJA IN NARAVNE DEDIŠČINE**

### **1502 - Zmanjševanje onesnaženja, kontrola in nadzor**

#### **15029003 - Izboljšanje stanja okolja**

#### **O40 - Vizija Pohorja 2030-POHORKA**

**Vrednost: 63.971,63**

Sredstva so bila porabljen v višini 99,96%. Nanašajo na se povrnitev stroška plač v sklopu projekta ter na izvedbo ukrepa U5.1.2 kjer smo nadgradili in dogradili brunčane poti na območju Lovrenških jezer. Projekt je v celoti financiran s strani Republike Slovenije in Evropske unije iz Evropskega sklada za regionalni razvoj.

## **1505 - Pomoč in podpora ohranjanju narave**

### **15059001 - Ohranjanje biotske raznovrstnosti in varstvo naravnih vrednot**

#### **O21 - Naravovarstveni programi**

**Vrednost: 1.956,39**

Sredstva na postavki so realizirana v višini 1.956,39 EUR oz.97,82%. Namenjena pa so bila financiranju 11. mladinskega raziskovalnega tabora Rogla, monitoringu borovničevega mnogooka na Pohorju, 12. tradicionalni prostovoljni akciji čiščenja zarasti na Pohorskih planjah in drugim naravovarstvenim ukrepom in vsebinam.

## **16 - PROSTORSKO PLANIRANJE IN STANOVANJSKO KOMUNALNA DEJAVNOST**

### **1602 - Prostorsko in podeželsko planiranje in administracija**

#### **16029002 - Nadzor nad prostorom, onesnaževanjem okolja in narave**

#### **R28 - Obnova nevzdrževanih objektov**

**Vrednost: 0,00**

Aktivnosti se niso izvajale.

### **16029003 - Prostorsko načrtovanje**

#### **O1 - Prostorska dokumentacija**

**Vrednost: 27.401,20**

Skladno s pogodbo za pripravo izhodišč in Občinskega prostorskega plana, ki je podpisana s podjetjem ZUM d.o.o. so bila sredstva na postavki realizirana 100%.

#### **O11 - Strokovne podlage za spremembe OPN**

**Vrednost: 8.784,00**

Skladno s pogodbo za izdelavo Urbanistične zasnove za nov OPN Občine Zreče, ki je podpisana s podjetjem ZUM smo do konca leta 2022 je bila do konca leta 2021 izdelana prva faza strokovne podlage. Strokovna podlaga je še v fazi izdelave in se bo nadaljevala tekom sprejemanja OPN. Sredstva v ta namen so bila v 2021 porabljena 41,83%, preostanek sredstev pa prenašamo v leto 2022 ob rebalansu.

#### **O32 - OPPN za območje PTC Trznica Zreče**

**Vrednost: 16.012,50**

OPPN je bil sprejet in objavljen v Uradnem glasilu slovenskih občin, št. 63/21 z dne 17.12.2021. Sredstva na postavki so realizirana 100%.

#### **O34 - OP7/028 OPPN širitev naselja Stranice (last. Kovše, Korošec)**



**Vrednost: 3.355,00**

Župan je po izvedenem sestanku dne 2.11.2021 s krajanji Stranic, ki so nasprotovali nameravani širitvi naselja in po podani odločitvi lastnika bistvenega dela zemljišča predvidenega za pozidavo, da zemljišča ne namerava prodati, sprejel sklep o ustavitvi postopka OPPN za širitev stanovanjskega naselja Stranice. Ta bil objavljen v Uradnem glasilu slovenskih občin, št. 56/21 z dne 5.11.2011. Stroški, ki so nastali v teku postopka v letu 2021 so znašali 3.355 eur in sicer za potrebe dopolnjene hidrološko hidravlične študije (uskladitev z DRSV) in po pogodbi z izdelovalcem OPPN za 1. fazo postopka.

#### **O48 - Spremembe in dopolnitve OPN-sprememba PIP-SD OPN 4**

**Vrednost: 10.858,00**

Po uveljavitvi OPN in ob njegovi uporabi v praksi se je izkazalo, da v določenih določilih prihaja pri razumevanju in tolmačenju sploh izvedbenega dela OPN s strani občine, upravne enote, prostorskih načrtovalcev, posameznih investitorjev in drugih uporabnikov do posameznih nejasnosti, neusklajenosti in dvomnosti. Problematične vsebine smo s strokovnjaki večkrat prediskutirali in tudi na priporočilo Ministrstva za okolje in prostor pričeli s postopkom sprememb in dopolnitev OPN. Četrte spremembe in dopolnite OPN so bile sprejete in objavljene v Uradnem glasilu slovenskih občin št. 16/21 z dne, 26.3.2021. Postavka proračuna je v skladu s pogodbenimi obveznostmi do izdelovalca OPN realizirana v višini 10.828,00 EUR oz. 100%.

#### **O50 - OPPN doživljajski gozd**

**Vrednost: 3.473,34**

Podjetje Stezka korunami stromů D s.r.o. (Češka) oz. njegovo hčerinsko podjetje Pot med krošnjami Pohorje d.o.o., želi na območju Rogle zgraditi »Doživljajski gozd«. Namen priprave občinskega podrobnega prostorskega načrta je, da se obstoječi ponudbi smučarskega središča Rogla dodajo nove zanimive vsebine, ki bi pritegnile nove obiskovalce oz. se bi s tem razširila turistična ponudba. S tem bo Rogla postala še atraktivnejša destinacija predvsem za družine, šole, vrtce in ostalo zainteresirano prebivalstvo. Investitor ter Občina sta podpisala tripartitno pogodbo z izdelovalcem OPPN podjetjem Savaprojekt D.D., Krško. Sredstva na postavki so v letu 2021 porabljeni v višini 3.473,00 EUR oz. 100%, za izvedbo 1. faze postopka - priprave Izhodišč za OPPN. Sredstva na postavki so za nadaljevanje sprejemanja postopka zagotovljena tudi v letu 2022.

#### **O8 - Programi opremljanja**

**Vrednost: 4.290,96**

Na postavki je realizacija v višini 50% predvidenih sredstev, ker nismo izvedli vseh programov opremljanja kot je bilo sprva načrtovano. S planom nadaljujemo v letu 2022.

#### **1603 - Komunalna dejavnost**

## **16039003 - Objekti za rekreacijo**

### **J93 - Turistična infrastruktura**

**Vrednost: 36.417,28**

Iz te postavke smo financirali postavitev dveh prodajnih hišk na Rogli, obnovo koša na igrišču v Resniku, obnovo znaka Slovenija Green in del stroška nabave pametne klopi na Rogli.

## **16039005 - Druge komunalne dejavnosti**

### **T99 - Investicije**

**Vrednost: 0,00**

Postavko Investicije smo vključili v proračun za leto 2021 z zadnjim rebalansom. Do meseca novembra 2021 je bilo že znano, da nekaj prvotno predvidenih projektov v letu 2021 ne bo realiziranih. Ta sredstva smo prenesli na novo postavko Investicije. Sredstva bodo prenesena v proračun za leto 2022.

## **1605 - Spodbujanje stanovanjske gradnje**

### **16059003 - Drugi programi na stanovanjskem področju**

#### **N0 - Upravljanje stanovanj**

**Vrednost: 12.614,51**

Občina Zreče razpolaga z 82 stanovanji (iz uporabe smo izločili 5 stanovanj, ki so bila v dotrajani stavbi na naslovu Loška gora 5) in 24 bivalnimi enotami (le-te so namenjene začasnemu reševanju stanovanjskih potreb socialno ogroženih oseb). Zanje skladno s Stanovanjskim zakonom upravniku mesečno plačujemo stroške upravljanja.

#### **N1 - Investicijsko vzdrževanje stanovanj**

**Vrednost: 73.026,26**

Za investicijsko in tekoče vzdrževanje stanovanj v lasti Občine Zreče je bilo v letu 2021 porabljenih 73.026,26 €. Med večjimi vzdrževalnimi deli velja omeniti sanacijo treh stanovanj (na Pohorska 1, Cesta na Roglo 11a in delno na Cesta na Roglo 19), zamenjavo oken v skupnih prostorih, zamenjave plinskih peči, celovite sanacije več kopalnic, zamenjava oken v dveh stanovanjih, zamenjave toplotnih delilnikov in del sredstev tudi za pokrivanje neizterljivih stroškov na podlagi subsidiarnih odgovornosti.

## **1606 - Upravljanje in razpolaganje z zemljišči (javno dobro, kmetijska, gozdna)**

### **16069002 - Nakup zemljišč**

#### **O4 - Nakup zemljišč**

**Vrednost: 82.282,55**

V letu 2021 so bila realizirana sredstva v višini 82.282,56 eur oz. 99,14%. Višina porabljenih sredstev je bila usklajena Načrtom ravnanja z nepremičnim premoženjem Občine Zreče za leto 2021. Iz postavke so bila izvedena plačila za nakup nepremičnin v centru Zreč in v naselju Dobrovlje, katere želi občina s spremembo plana nameniti za stanovanjsko pozidavo.

## **17 - ZDRAVSTVENO VARSTVO**

### **1707 - Drugi programi na področju zdravstva**

#### **17079001 - Nujno zdravstveno varstvo**

##### **G1 - Zdrav. zavar. občanov brez prih.**

**Vrednost: 5.120,01**

Postavka je realizirana v višini 100,00%. Iz nje se pokrivajo stroški osnovnega zdravstvenega zavarovanja občanov, na podlagi izdanih odločb CSD še za mesec december 2020, saj je na podlagi Zakona o finančni razbremenitvi občin od 1.1.2021 ta dejavnost prešla na državo.

#### **17079002 - Mrliško ogledna služba**

##### **G2 - Stroški mrliške ogledne službe**

**Vrednost: 458,54**

Postavka je 100% realizirana.

## **18 - KULTURA, ŠPORT IN NEVLADNE ORGANIZACIJE**

### **1802 - Ohranjanje kulturne dediščine**

#### **18029001 - Nepremična kulturna dediščina**

##### **E5 - Ohranjanje kulturne dediščine**

**Vrednost: 3.369,00**

Postavka je bila realizirana v višini 39,54%. V letu 2021 ni bila izvedene prenove Ošlakove kovačije, kot je bila ob sprejetju proračuna planirana, saj izvajalec z deli ni pričel pravočasno.

#### **1803 - Programi v kulturi**

##### **18039001 - Knjižničarstvo in založništvo**

###### **E1 - Knjižnica**

**Vrednost: 63.561,66**

Postavka je realizirana v višini 99,32%. Ker obratovalnih stroškov, ki se pokrivajo iz te postavke ni mogoče točno natančno izračunati, nastaja takšna realizacija postavke.

#### **E7 - Založniška dejavnost**

**Vrednost: 7.151,95**

Postavka je bila realizirana v višini 89,40%, saj ni bilo toliko prejetih vlog za sofinanciranje izdaje knjig in zgoščenk.

#### **E74 - Knjiga ing. Milko Bremec**

**Vrednost: 2.381,75**

Postavka je bila realizirana v višini 23,82% saj zaradi neoddanih člankov avtorjev v dogovorjenem roku knjiga v letu 2021 ni izšla.

#### **18039002 - Umetniški programi**

#### **E2 - Programi društev**

**Vrednost: 18.000,13**

Postavka je v celoti realizirana na podlagi izvedenega javnega razpisa za sofinanciranje kulturnih programov v letu 2021.

#### **E9 - Javni sklad za kulturne dejavnosti**

**Vrednost: 3.300,00**

Postavka je na podlagi sklenjene pogodbe z JSKD Slov. Konjice v celoti realizirana.

#### **18039003 - Ljubiteljska kultura**

#### **E3 - Prireditve in gostovanja**

**Vrednost: 2.919,73**

Postavka je realizirana v višini 97,32%, saj v letu 2021 ni bilo izvedene prireditve ob slovenskem kulturnem prazniku. Podeljene so bile zgolj nagrade in priznanja.

#### **E71 - Skumavčevi dnevi na Resniku**

**Vrednost: 3.589,79**

Postavka je realizirana skoraj v celoti - 99,72%.

#### **EB - Godba na pihala (materialni stroški, vzdrževanje, investicije)**

**Vrednost: 13.200,00**

Postavka je na podlagi sklenjene pogodbe z Društvom godbenikov Zreče v celoti realizirana.

#### **EF - Vodovnikovo leto**

**Vrednost: 2.611,90**

Postavka je realizirana v višini 65,30% saj zaradi Covid-19 niso bile izvedene vse aktivnosti planirane v zvezi s praznovanjem Vodovnikovega leta.

#### **18039004 - Mediji in avdiovizualna kultura**

##### **E10 - Lokalni časopis**

**Vrednost: 4.060,76**

Tudi v letu 2021 smo izdali 2 številki lokalnega časopisa Pohorsko srce, eno v juniju, drugo pa v decembru, kot je bilo tudi planirano.

#### **18039005 - Drugi programi v kulturi**

##### **E4 - Vzdrževanje kulturnih domov in opreme**

**Vrednost: 4.000,00**

Postavka je realizirana v višini 100%.

#### **E73 - Vzdrževanje kulturnih spomenikov-Sv. Jakob**

**Vrednost: 2.300,00**

Postavka je bila v celoti realizirana za zamenjavo oken v cerkvi sv. Jakoba.

#### **EH - Ureditev (obnova) železniške postaje**

**Vrednost: 3.713,68**

Postavka je realizirana v višini 74,27%, saj se aktivnosti v zvezi z obnovo čakalnice železniške postaje prestavijo v leto 2022. V letu 2021 pa smo samo pridobivali ustrezno dokumentacijo.

#### **EK - Lokalna muzejska železnica Zreče**

**Vrednost: 37.097,79**

Postavka je realizirana v 61%. Do delne realizacije v letu 2021 je prišlo zaradi prestavitve izvedbe del v leto 2022 zaradi slabega vremena ob načrtovanju investicije.

#### **1804 - Podpora posebnim skupinam**

##### **18049001 - Programi veteranskih organizacij**

### **R03 - Vojni veterani**

**Vrednost: 1.700,13**

Postavka je v celoti realizirana na podlagi podpisanih Pogodb z društvi, uspešnimi na javnem razpisu za sofinanciranje programov društev.

### **R04 - Vzdrževanje grobov borcev NOB**

**Vrednost: 8.000,00**

Postavka je v realizirana v višini 94,12% oziroma v deležu izvedbe vzdrževanja spominskega območja 100 Frankolovskih žrtev. Sredstva, namenjena za obnovo drugih grobov, niso bila realizirana ker ni bilo zaznanih potreb.

### **18049004 - Programi drugih posebnih skupin**

#### **R02 - Dotacije društvom**

**Vrednost: 7.999,92**

Postavka je v celoti realizirana na podlagi podpisanih Pogodb z društvi, uspešnimi na javnem razpisu za sofinanciranje programov drugih društev.

#### **1805 - Šport in prostočasne aktivnosti**

##### **18059001 - Programi športa**

###### **F1 - Športni klubi**

**Vrednost: 59.500,92**

Postavka je realizirana v višini 99,17% v skladu s podpisanimi pogodbami s športnimi društvi, uspešnimi na javnem razpisu.

###### **F10 - Pospeševanje teka na smučeh**

**Vrednost: 12.500,00**

Postavka je na podlagi podpisane pogodbe v celoti realizirana.

###### **F11 - Plezalna stena**

**Vrednost: 0,00**

Projekt izgradnje plezalne stene se v letu 2021 ni pričel, zaradi tega je postavka v celoti nerealizirana.

###### **F12 - Ureditev igrišč Stranice**

**Vrednost: 44.938,48**

Postavka je v celoti realizirana.

### **F13 - Investicijsko vzdrževanje zunanjih športnih površin**

**Vrednost: 5.000,00**

Postavka je v celoti realizirana, kot je bila planirana.

### **F15 - Postavitev pumptrack**

**Vrednost: 75.816,21**

Postavka je bila realizirana v višini 99,76%, saj smo pumptrack postavili v celoti.

### **F16 - Park prostega časa (otroško igrišče Pohorska)**

**Vrednost: 15.324,32**

Postavka je realizirana v višini 76,62% saj smo iz nje pokrili stroške postavitve otroškega igrišča na Pohorski cesti. Ker smo otvoritev zaradi neizvedenih del s strani partnerja morali prestaviti v leto 2022, sredstva ostajajo na postavki.

### **F3 - Dotacije**

**Vrednost: 9.437,96**

Postavka je realizirana v višini 99,35%, torej skoraj v celoti. Ker se iz postavke pokrivajo stroški za organizacijo prireditve Naj športnik, stroški športnikov na podlagi prejetih vlog in drugi stroški iz področja športa je postavko težko natančno določiti ob sprejetju proračuna.

### **F4 - Vzdrževanje športnih objektov (mat. stroški)**

**Vrednost: 40.000,00**

Na podlagi podpisane pogodbe z upravljalcem športnih dvoran je postavka v celoti realizirana.

### **F5 - Vzdrževanje nogometnega igrišča**

**Vrednost: 24.000,00**

Na podlagi podpisane pogodbe z upravljalcem stadiona je postavka v celoti realizirana.

### **F6 - Investicijsko vzdrževanje telovadnice Zreče**

**Vrednost: 5.000,00**

V skladu z dogovorom z upravljalcem športnih dvoran je postavka v celoti realizirana za investicijsko vzdrževanje vseh športnih dvoran v občini Zreče.

### **F7 - Sanacija atletske steze**

**Vrednost: 4.660,11**

Postavka je realizirana v višini 46,60%. Ker ni bila izvedena IDZ in DGD za razsvetljavo stadiona Zreče kljub izdani naročilnici, računa za le-to tudi nismo prejeli.

## **J8 - Deskanje-svetovni pokal in prvenstvo na Rogli**

**Vrednost: 20.000,00**

Postavka zajema sofinanciranje svetovnega pokala v deskanju na snegu, ki je bil izveden v januarju na Rogli in v lanskem letu prvič izvedenega svetovnega prvenstva, izvedenega v marcu prav tako na Rogli.

## **R07 - Sofinanciranje kart za kopanje**

**Vrednost: 42.237,44**

Dejanska realizacija na tej podpostavki je odvisno od povpraševanja občanov po kartah za kopanje. V letu 2021 je bila postavka planirana precej nižje kot pretekla leta, saj je bilo gibanje velik del leta omejeno zaradi širjenja virusa COVID-19. Vsled navedenega je bil tudi obisk kopalnih kapacitet precej nižji. Plan je bil 42.500,00 EUR, realiziran skoraj sto odstotno oziroma 99,38 %.

## **18059002 - Programi za mladino**

### **H6 - Programi za mlade in otroke**

**Vrednost: 2.695,01**

Postavka je realizirana v višini 59,89%. Na podlagi javnega razpisa za sofinanciranje mladinskih in otroških programov smo uspešnim društvom na razpisu zaradi epidemije Covid-19 nakazali zgolj sredstva za projekte, katere so na podlagi poročil izkazali kot resnično izvedene. Tako eno društvo v letu 2021 sploh ni prejelo nič sredstev, saj ni izkazalo izvedbo nobenega dogodka.

## **19 - IZOBRAŽEVANJE**

### **1902 - Varstvo in vzgoja predšolskih otrok**

#### **19029001 - Vrtci**

##### **C1 - Plačilo programov-Vrtec Zreče**

**Vrednost: 1.030.000,00**

Postavka je realizirana v višini 100,00%.

##### **C10 - Popusti pri plačilu razlike med ceno programa in plačili staršev**

**Vrednost: 14.046,74**

Postavka je realizirana v višini 98,93%. Zaradi epidemije Covid-19 in s tem zaprtih vrtcev starši otrok niso toliko koristili ugodnosti Občine Zreče pri plačilu vrtca (brezplačen vrtec za cel mesec odsotnosti zaradi bolezni), ampak so najbolj koristili ugodnost samo plačilo vrtca v času počitnic.



## **C2 - Plačilo programov drugih vrtcev**

**Vrednost: 80.801,93**

Postavka je realizirana v višini 97,10% saj zaradi epidemije Covid-19 in s tem povezanih raznih ukrepov (plačila staršev) stroškov programov predšolske vzgoje v letu 2021 v drugih vrtcih ni bilo mogoče natančno določiti.

## **C3 - Investicijsko vzdrževanje**

**Vrednost: 10.000,00**

Postavka je v celoti realizirana.

## **C4 - Kuhinja vrtec Zreče (projekti in izvedba)**

**Vrednost: 33.372,10**

Postavka je realizirana v višini 92,70%. Iz nje smo pokrili stroške geodetskega posnetka, prometne ureditve okoli Vrtca, uskladitev DGD z dopolnitvami ter strošek izdelave IDZ za novi centralni Vrtec Zreče. Ker s strani Elektra Maribor kljub izdani naročilnici nismo prejeli računa, sredstva niso bila v celoti porabljena.

## **C5 - Otroci s posebnimi potrebami**

**Vrednost: 30.452,07**

Postavka je realizirana v višini 100,00%.

## **C6 - Materialni stroški za vrtec Gorenje**

**Vrednost: 421,26**

Ker je realizacija postavke odvisna od prejetih računov s strani CŠOD Ljubljana in dejansko nastalih stroškov je postavko težko natančno planirati, zato je realizacija te postavke zgolj 49,68%.

## **1903 - Primarno in sekundarno izobraževanje**

### **19039001 - Osnovno šolstvo**

#### **B1 - Dodatni program**

**Vrednost: 29.700,00**

Postavka je bila v skladu s podpisano Pogodbo z OŠ Zreče v celoti realizirana.

#### **B2 - Materialni stroški**

**Vrednost: 107.000,00**

Postavka je bila v skladu s podpisano Pogodbo z OŠ Zreče v celoti realizirana.

## **B20 - Materialni stroški za CŠOD Gorenje**

**Vrednost: 1.187,18**

Postavka je bila realizirana v višini 77,77% saj s strani CŠOD nismo prejeli zahtevka za mesec oktober, november in december 2021.

## **B3 - Investicijsko vzdrževanje**

**Vrednost: 19.998,73**

Postavka je bila v skladu s podpisano Pogodbo z OŠ Zreče v celoti realizirana.

## **B5 - Prehrana delavcev**

**Vrednost: 2.000,00**

Postavka je bila v skladu s podpisano Pogodbo z OŠ Zreče v celoti realizirana.

## **BB - Osnovna šola v Parku**

**Vrednost: 10.123,42**

Postavka je bila realizirana v višini 100%.

## **BE - Osnovna šola Glazija in Waldorfska šola**

**Vrednost: 2.637,86**

Postavka je bila realizirana v višini 97,70%. V celoti ni bila realizirana zaradi epidemije Covid-19 in s tem neizvajanja pouka za otroke s posebnimi potrebami. Zato so se posledično temu zmanjšali materialni stroški, kar povzroča nerealizacijo postavke v celoti.

## **BH - Turistične Zreče (ureditev okolice OŠ)**

**Vrednost: 250,10**

Postavka je 83,37% realizirana. Iz postavke smo pokrili zgolj strošek postavitve označevalne table projekta pri OŠ Zreče. Ker drugih investicij v okolici OŠ Zreče nismo izvajali, ostajajo sredstva nerazdeljena.

## **BK - Sanacija POŠ Stranice**

**Vrednost: 0,00**

Postavka ni bila realizirana saj nismo prejeli računa za izvedbo projektiranja IZP/DGD/PZI za daljinski sistem ogrevanja DOLB Stranice dokumentacija ni bila izvedena.

## **19039002 - Glasbeno šolstvo**

## **BA - Glasbena šola Slov. Konjice**

**Vrednost: 9.842,04**

Postavka je bila v skladu s podpisano Pogodbo z Glasbeno šolo v letu 2021 v celoti realizirana.

#### **1904 - Terciarno izobraževanje**

##### **19049001 - Višješolsko izobraževanje**

##### **B8 - Regijsko študijsko središče Celje**

**Vrednost: 2.117,00**

V skladu s podpisano Pogodbo z Regijskim študijskim središčem v letu 2021 je bila postavka 100% realizirana.

#### **1905 - Drugi izobraževalni programi**

##### **19059001 - Izobraževanje odraslih**

##### **B9 - Izobraževanje odraslih**

**Vrednost: 1.000,00**

V skladu s podpisano pogodbo z Šolskim centrom Slov. Konjice-Zreče za izvedbo izobraževanja odraslih v letu 2021 je bila postavka v celoti realizirana.

#### **1906 - Pomoči šolajočim**

##### **19069001 - Pomoči v osnovnem šolstvu**

##### **B4 - Šolski prevozi**

**Vrednost: 208.814,51**

Postavka je bila skoraj v celoti realizirana. Ker prihajajo računi na podlagi dejansko izvedenih prevozov, je postavko težko natančno planirati.

##### **B6 - Ostalo**

**Vrednost: 5.721,82**

Postavka je bila realizirana v višini 95,36%. Razlika do polne realizacije nastaja, ker prvorojeni občani v letu 2021 ni bil obdarjen zaradi epidemije Covid-19.

#### **D7 - Šola v naravi**

**Vrednost: 3.050,00**

Postavka je v celoti realizirana saj smo iz nje pokrili zgolj letno šolo v naravi, saj zimske zaradi epidemije Covid-19 niso mogli izvesti.

##### **19069003 - Štipendije**

## **H5 - Štipendije**

**Vrednost: 2.172,00**

Postavka je realizirana v višini 86,88%, saj smo iz nje pokrili strošek dveh štipendij podeljenih preko Evropskega štipendijskega sklada.

## **20 - SOCIALNO VARSTVO**

### **2002 - Varstvo otrok in družine**

#### **20029001 - Drugi programi v pomoč družini**

### **R15 - Obdaritev novorojencev**

**Vrednost: 13.000,00**

Postavka je realizirana v višini 96,30%, saj je odvisna od števila prejetih vlog staršev novorojencev.

### **2004 - Izvajanje programov socialnega varstva**

#### **20049002 - Socialno varstvo invalidov**

### **D0 - Izplačilo družinskemu pomočniku**

**Vrednost: 23.540,01**

Postavka je v celoti realizirana.

### **D2 - Občina po meri invalidov**

**Vrednost: 11.468,00**

V sklopu projekta smo na Rogli skupaj s podjetjem Pot med krošnjami d.o.o. postavili gugalnico za gibalno ovirane otroke. Občina je pridobila dobavitelja gugalnice podjetje Verteks TG d.o.o.. Cena gugalnice je znašala 8.990,00 EUR brez DDV. Podjetje Pot med krošnjami d.o.o. pa je izvedlo pripravljala dela in uredila podlago terena. Gugalnica je bila postavljena in predana v uporabo novembra letos. Sredstva na postavki so realizirana 100%.

### **DD - Izgradnja VDC Slov. Konjice**

**Vrednost: 10.000,00**

Postavka je realizirana 100% na podlagi podpisane pogodbe z VDC Šentjur in prejetim e-zahtevkom.

### **20049003 - Socialno varstvo starih**

### **D12 - Starosti prijazna občina**

**Vrednost: 14.346,97**

Postavko smo realizirali skoraj v celoti. Sredstva smo porabili za najem električnega vozila ter najem klicnega centra Zlate mreže za izvajanje projekta Prostofer. Poravnali smo tudi letno pristojbino Inštitutu Antona Trstenjaka za včlanjenost v slovensko mrežo starosti prijaznih mest in občin.

### **D3 - Socialni transferji za oskrbnine**

**Vrednost: 98.625,05**

Postavka je 98,63% realizirana na podlagi prejetih računov s strani domov starejših občanov.

### **DA - Pomoč družini na domu**

**Vrednost: 72.923,23**

Postavka je realizirana v višini 97,23%, saj se ljudje zaradi epidemije Covid-19 in s tem posledično delo od doma svojcev, niso toliko posluževali te storitve

### **20049004 - Socialno varstvo materialno ogroženih**

#### **D4 - Pogrebni stroški**

**Vrednost: 4.194,70**

Postavka je realizirana v višini 76,27%, saj postavke ob sprejetju rebalansa ni mogoče natančno planirati ker je odvisna od števila vloženih vlog svojcev umrlih.

### **D6 - Letovanje šolskih otrok-kolonija**

**Vrednost: 1.268,10**

Postavka je v celoti realizirana.

### **D8 - Druge socialne storitve (sub. najemnin, denarne pomoči)**

**Vrednost: 63.333,73**

Postavka je realizirana v višini 79,17% saj postavke ob sprejemu rebalansa ni mogoče natančno planirati, saj je odvisna od števila prejetih vlog za denarno socialno pomoč, kakor tudi izdanih odločb CSD za subvencije najemnin.

### **20049006 - Socialno varstvo drugih ranljivih skupin**

#### **D1 - Občinski odbor RK**

**Vrednost: 7.900,32**

Na podlagi podpisane Pogodbe z OO RK Slov. Konjice v letu 2021 je postavka realizirana 100%.

### **D11 - Večgeneracijski center**

**Vrednost: 31.429,33**

Postavka je realizirana skoraj v celoti, v višini 98,22%. Ker se iz postavke izplačujejo plače zaposlene, stroški najema prostora in obratovalni stroški, kakor stroški materiala za izvedbo delavnic v VGC postavke oni mogoče natančno planirati.

#### **D5 - Dotacija humanitarnim društvom**

**Vrednost: 6.000,46**

Postavka je realizirana v višini 100%, eno od izbranih društev na javnem razpisu ni vrnilo podpisne pogodbe.

## **22 - SERVISIRANJE JAVNEGA DOLGA**

### **2201 - Servisiranje javnega dolga**

#### **22019001 - Obveznosti iz naslova financiranja izvrševanja proračuna - domače zado**

#### **N5 - 20 stanovanjski blok-kredit**

**Vrednost: 21.231,26**

Postavka zajema glavnico dolgoročnega kredita SSRS (20 let), ki se izteče v letu 2023.

#### **N7 - Nakup stanovanj**

**Vrednost: 1.684,86**

Postavka zajema odplačilo glavnice dolgoročnega kredita pri SSRS za 2 stanovanji, ki smo ju kupili od izvajalca Special Ribič PVC (25 let) in se izteče v letu 2030.

#### **T5 - Vrtec in adaptacija OŠ Stranice**

**Vrednost: 12.524,19**

V letu 2021 je Občina Zreče v celoti odplačala dolgoročni kredit za vrtec in šolo na Stranicah. Realizacija je v skladu s planom v višini 12.524,19 evrov.

## **23 - INTERVENCIJSKI PROGRAMI IN OBVEZNOSTI**

### **2302 - Posebna proračunska rezerva in programi pomoči v primerih nesreč**

#### **23029001 - Rezerva občine**

#### **S1 - Proračunska rezerva-elementar**

**Vrednost: 199.000,00**

Postavka je realizirana 100%.

## **2303 - Splošna proračunska rezervacija**

### **23039001 - Splošna proračunska rezervacija**

#### **S2 - Splošna proračun. rezervacija**

**Vrednost: 9.972,63**

Postavka je realizirana v višini 93,20%, saj ni bilo toliko potreb po teh sredstvih kot je bilo prvotno planirano.

## **4002 - REŽIJSKI OBRAT**

### **02 - EKONOMSKA IN FISKALNA ADMINISTRACIJA**

#### **0202 - Urejanje na področju fiskalne politike**

##### **02029001 - Urejanje na področju fiskalne politike**

#### **M16 - Vodno povračilo**

**Vrednost: 23.515,86**

Imetnik vodne pravice je za rabo vode, naplavin ali vodnih zemljišč v lasti države dolžan plačevati tudi vodno povračilo, sorazmerno obsegu načrpane oziroma odvzete količine vode. Postavka predstavlja sredstva, plačana državi za leto 2020 od načrpane količine vode.

### **06 - LOKALNA SAMOUPRAVA**

#### **0603 - Dejavnost občinske uprave**

##### **06039001 - Administracija občinske uprave**

#### **M13 - Stroški režije**

**Vrednost: 14.040,05**

Postavka realizirana v 66%. Prenos sredstev v leto 2022 za obnovo prostorov nove baze za RO zaradi neizvedbe vseh del.

#### **M131 - Plače Režijski obrat**

**Vrednost: 245.286,10**

Na tej proračunski postavki so sredstva planirana za plače delavcev Režijskega obrata občine Zreče. Zajema osnovne plače, dodatke (dodatek na delovno dobo, mentorstvo, položajni dodatek,...), razliko do minimalne plače, boleznine, regres za letni dopust, prispevke delodajalca, prevoz, stroške kilometrine, prehrano, odpravnino, jubilejne nagrade, povečan obseg dela, nadure in kolektivno zavarovanje. Postavka je bila v letu 2021 po veljavnem planu planirana v višini 252.000,00 EUR, realizirana pa je bila v višini 245.286,10 EUR oziroma 97,34 %.

## **08 - NOTRANJE ZADEVE IN VARNOST**

### **0802 - Policijska in kriminalistična dejavnost**

#### **08029001 - Prometna varnost**

##### **L5 - Stroški prometne varnosti in preventive**

**Vrednost: 8.060,53**

Sredstva iz naslova prometne varnosti in preventive so bila realizirana skladno s planom.

## **11 - KMETIJSTVO, GOZDARSTVO IN RIBIŠTVO**

### **1104 - Gozdarstvo**

#### **11049001 - Vzdrževanje in gradnja gozdnih cest**

##### **L4 - Gozdne ceste-Zavod za gozdove**

**Vrednost: 25.380,86**

Postavka je realizirana v celoti.

##### **L40 - Gozdne ceste-redno vzdrževanje**

**Vrednost: 0,00**

Zaradi vremena so se dela izvajala konec novembra in decembra, tako da so računi izstavljeni v letu 2022, kamor se bodo prenesla tudi sredstva.

## **12 - PRIDOBIVANJE IN DISTRIBUCIJA ENERGETSKIH SUROVIN**

### **1202 - Urejanje, nadzor in oskrba na področju proizvodnje in distribucije električne energije**

#### **12029001 - Oskrba z električno energijo**

##### **M55 - Posodobitev elektrovodov**

**Vrednost: 390,40**

Realizacija v okviru plana.

## **13 - PROMET, PROMETNA INFRASTRUKTURA IN KOMUNIKACIJE**

### **1302 - Cestni promet in infrastruktura**

#### **13029001 - Upravljanje in tekoče vzdrževanje občinskih cest**

##### **L10 - Koncesija-vzdrževanje lokalnih cest**



**Vrednost: 283.135,20**

Realizacija je skladna s planiranimi sredstvi.

### **13029002 - Investicijsko vzdrževanje in gradnja občinskih cest**

#### **L137 - Pločnik Stranice (krožišče-odcep Marovt)**

**Vrednost: 29.524,00**

Realizacija ne tej postavki je skladna z veljavnim planom in je realizirana 100%. Sredstva so bila namenjena za izdelavo projektne dokumentacije IZN.

#### **L13D - Investicijsko vzdrževanje lokalnih cest**

**Vrednost: 22.634,64**

Sredstva na tej postavki niso bila realizirana v celoti, saj se investicija oz. sanacija dveh odsekov ni zaključila v letu 2021 v celoti zaradi slabega vremena, zato se sredstva prenašajo v leto 2022, ko bomo projekte zaključili.

#### **L14B - Modernizacija LC 440251 od km 6.849 do km 7.629**

**Vrednost: 9.331,58**

Postavka je realizirana v celoti in s tem tudi zaključena investicija na predmetnem odseku.

#### **L14N - Kolesarsko območje-RASR**

**Vrednost: 854,00**

Sredstva na tej postavki niso bila realizirana, saj na tem področju ni bilo v letu 2021 aktivnosti.

#### **L14P - Rekonstrukcija Ceste Skomarje**

**Vrednost: 128.137,24**

Izvajalec zaradi vremenskih razmer ni uspel dokončati odseka (manjka zaključni loj), zato postavka ni realizirana v celoti. Sredstva se bodo prenesla v leto 2022.

#### **L96 - Upravljanje parkiranja**

**Vrednost: 439,20**

Postavka je realizirana v višini 99% glede na obračun stroškov v zvezi s polnilnicami.

#### **L98 - Rekonstrukcija LC Gračič- Zlakova v dolžini 750m**

**Vrednost: 451,00**

Sredstva so bila namenjena za nadzor in projektiranje in bodo prenesena v leto 2022, ko bodo izstavljeni tudi računi.

#### **L980 - Projektna dokumentacija JP znotraj OPPN PSZ Zreče**

**Vrednost: 1.085,80**

S podjetjem Savprojekt Krško d.d. smo 24.6.2020 podpisali pogodbo za pripravo projektne dokumentacije (IZP, DGD, PZI) dostopne ceste znotraj območja OPPN poslovno stanovanjska pozidava Zreče. V letu 2021 je bil izdelan IZP in sredstva na postavki so bila v ta namen realizirana 100%. Preostali del priprave dokumentacije se načrtuje v 2022, za kar so tudi v tem letu zagotovljena sredstva na tej postavki.

#### **L981 - Projektna dokumentacija JP cesta za PTC**

**Vrednost: 6.069,99**

Sredstva na postavki so bila namenjena za izdelavo projektne dokumentacije (IDZ in IZP) rekonstrukcije ceste za PTC. Skupna vrednost po ponudbi je znašala 4.500 EUR brez DDV. Za potrebe projektiranja pa je bil izdelan tudi geodetski posnetek. Sredstva so bila tako porabljena v ta namen v skupni višini 6.070,00 EUR oziroma realizirana 100%.

#### **L985 - Projektna dokumentacija zahodna industrijska cesta**

**Vrednost: 0,00**

Planirana sredstva so bila namenjena za izdelavo projektne dokumentacije IDZ, DGD in PZI. Ker pa je prišlo do zamika pri uskladitvi in potrditvi IDZ se projektna dokumentacija ni nadaljevala v skladu s prvotnim terminskim planom. Zaradi navedenega je realizacija konec leta nič. Odhodki bodo realizirani v letu 2022, kar se uredi s prvim rebalansom proračuna za leto 2022.

#### **L99 - Projektna dokumentacija-ceste**

**Vrednost: 7.625,00**

Postavka za naročilo projektne dokumentacije s področja cest je realizirana v celoti in vključuje naročilo dokumentacije za cesto pod hribom.

#### **13029003 - Urejanje cestnega prometa**

#### **L14F - Turistična signalizacija**

**Vrednost: 1.370,06**

Sredstva so bila realizirana skladno s planom.

#### **L3 - Signalizacija in označevanje**

**Vrednost: 19.438,44**

Sredstva na tej postavki so bila realizirana v višini 99,68% v primerjavi s planom.

### **L81 - Banka cestnih podatkov**

**Vrednost: 585,60**

Sredstva na tej postavki so bila v celoti realizirana skladno s sprejetim planom.

### **L84 - Evropski teden mobilnosti**

**Vrednost: 7.656,66**

Sredstva iz te postavke so bila realizirana v celoti glede na program, ki smo ga pripravili, saj smo ga v celoti izpeljali.

### **L85 - Izvedba ukrepov CPS**

**Vrednost: 10.669,28**

Izvedba ukrepov iz Celostne prometne strategije so bila realizirana kot je bil zastavljen plan za leto 2021.

### **L88 - Izdelava celostne ideje zasnove urejanja prometa na Rogli**

**Vrednost: 0,00**

Sredstva iz te postavke niso bila realizirana, ker naročen Mobilnosti načrt Rogla še ni bil izdelan v celoti. Sredstva se prenesejo v leto 2022, ko bo postavka v celoti realizirana.

### **L89 - Vzpostavitev sistema izposoje javnih koles v Zrečah**

**Vrednost: 10.866,02**

Postavka je realizirana skladno s planom in pokriva stroške upravljanja in vzdrževanje na letnem nivoju za sistem izposoje.

### **L93 - Evidenca dejanske rabe zemljišč javne cestne infrastrukture**

**Vrednost: 6.328,29**

Postavka je realizirana v celoti na podlagi sprejetega plana v 2021.

### **L982 - ELENA-Mobilnost**

**Vrednost: 2.299,96**

Postavka ni realizirana v celoti, saj so se postopki za izbiro izvajalcev na področju študij nekoliko podaljšali in prenesli v leto 2022. Predvidoma bo realizirana v letu 2022.

### **13029004 - Cestna razsvetljava**

### **M3 - Najem oporišč za javno razsvetljava**

**Vrednost: 0,00**

Računi niso bili izstavljeni.

#### **M4 - Tokovina za javno razsvetljavo**

**Vrednost: 28.044,49**

Tokovina se giblje v okviru planiranih sredstev.

#### **M5 - Vzdrževanje javne razsvetljave**

**Vrednost: 2.543,16**

Tokovina se giblje v okviru plana.

#### **M56 - E2 manager javna razsvetljava**

**Vrednost: 1.449,36**

Postavka realizirana v okviru plana.

#### **1306 - Telekomunikacije in pošta**

##### **13069001 - Investicijska vlaganja v telekomunikacijsko omrežje**

#### **M49 - Dograditev optičnega omrežja**

**Vrednost: 1.098,63**

Postavka je realizirana 100% glede na veljavni plan in je v skladu s planom.

### **15 - VAROVANJE OKOLJA IN NARAVNE DEDIŠČINE**

#### **1502 - Zmanjševanje onesnaženja, kontrola in nadzor**

##### **15029001 - Zbiranje in ravnanje z odpadki**

#### **M14 - Okoljska dajatev-odpadki (CERO, Graščak)**

**Vrednost: 40.602,72**

Sredstva na tej postavki so namenjena za sanacijo obeh odlagališč na CERO Slov. Konjice. Realizacija je nekoliko pod planiranimi sredstvi, kar pa je posledica dejansko izvedenih in obračunanih del v letu 2021. Realizacija je nižja od plana in sicer za 8,35%.

#### **M36 - Kamnolom Zreče Gračič**

**Vrednost: 10.201,93**

Postavka realizirana v 99% skladno s planom.

## **15029002 - Ravnanje z odpadno vodo**

### **M120 - Meteorna kanalizacija-investicije**

**Vrednost: 2.575,00**

Postavka realizirana v 100% skladno s planom.

### **M122 - Meteorna kanalizacija-tekoče vzdrževanje**

**Vrednost: 8.293,40**

Postavka realizirana v 99% skladno s planom.

### **M123 - Meteorna kanalizacija-materialni stroški in storitve**

**Vrednost: 563,05**

Postavka realizirana v 89%. Manjša realizacija zaradi izdaje računa, ki je zapadel v plačilo leta 2022.

### **M124 - Meteorna kanalizacija-nabavno prodajni stroški**

**Vrednost: 1.040,24**

Postavka realizirana v 99% skladno s planom.

### **M125 - Fekalna kanalizacija-investicije**

**Vrednost: 38.156,69**

Postavka realizirana v 63% zaradi neizvedbe vseh investicij, ki se prestavijo v leto 2022. Prenos sredstev.

### **M127 - Fekalna kanalizacija-tekoče vzdrževanje**

**Vrednost: 8.153,90**

Postavka realizirana v 99% skladno s planom.

### **M128 - Fekalna kanalizacija-materialni stroški in storitve**

**Vrednost: 3.134,54**

Postavka realizirana v 99%, skladno s planom.

### **M129 - Fekalna kanalizacija-nabavno prodajni stroški**

**Vrednost: 7.281,57**

Postavka realizirana v 100% skladno s planom.

## **M30 - Čistilna naprava Nune**

**Vrednost: 1.657,91**

Postavka M30 - realizacija komaj 26%. V letu 2021 - se na ČN Nune ni saniralo in urejalo kar se tiče investicij in tekočega vzdrževanja nič. 2x smo sčistili čistilno in goščo pripeljali na ČN Zreče. Manjša popravila so se izvedla glede električnih inštalacij

#### **M44 - Kanalizacija-projektna dokumentacija**

**Vrednost: 8.350,00**

Postavka realizirana 68% zaradi prestavitve izdelave dokumentacije in posledično plačila računa.

#### **M45 - Kanalizacija-investicije**

**Vrednost: 3.670,00**

Postavka je bila v letu 2021 predvidena v višini 925.575,12 evrov. Dela na projektih izgradnje novih kanalizacijskih sistemov so se pričela izvajati konec leta 2021. Stroški v letu 2021 tako še niso nastali, razen 3.670,00 evrov za urejanje dokumentacije.

#### **M480 - Čiščenje odpadne vode-investicijsko vzdrževanje**

**Vrednost: 37.911,73**

Postavka je realizirana v skladu s predvidevanji. V investicije smo v letu 2021 vložili z nakupom in vgradnjo novih grobih grabelj.

#### **M481 - Čiščenje odpadne vode-tekoče vzdrževanje**

**Vrednost: 22.060,12**

Postavka je realizirana 100%. Kar se tiče tekočega vzdrževanja je postavka realizirana v skladu s predvidevanji.

#### **M482 - Čiščenje odpadne vode-električna energija**

**Vrednost: 37.307,12**

Postavka je realizirana v skladu s predvidevanji. Poraba električne energije je precej visoka. Dolgoročno tudi spremembe glede porabe.

#### **M483 - Čiščenje odpadne vode-odpadki**

**Vrednost: 32.020,82**

Postavka je realizirana v skladu s predvidevanji. Če bi dehidrirali po ustaljenem ritmu bi bila postavka še višja. Ker smo imeli nekaj težav pri dehidraciji je pa realizirana postavka kot smo predvidevali.

#### **M484 - Čiščenje odpadne vode-kemija**

**Vrednost: 9.819,50**

Postavka je realizirana 91% v skladu s predvidevanji. Nakup PAC tekočine je bila realiziran. Z ostankom smo hoteli kupiti floakulant, vendar ga je za leto 2021 še bilo dovolj.

#### **M485 - Čiščenje odpadne vode-kontrola odpadne vode**

**Vrednost: 2.533,65**

Postavka je realizirana v skladu s predvidevanji 100%

#### **M486 - Čiščenje odpadne vode-materialni stroški in storitve**

**Vrednost: 6.801,24**

Postavka je realizirana 98% v skladu s predvidevanji. Mogoče bi bilo dobro, če bi se še kaj vložilo v materialne stroške in storitve.

#### **M487 - Čiščenje odpadne vode-nabavno prodajni stroški**

**Vrednost: 9.913,52**

Postavka je realizirana v celoti.

#### **M53 - Sofinanciranje MKČN**

**Vrednost: 8.601,92**

Postavka je realizirana v celoti. Sredstva so bila razdeljena med vlagatelje, ki so podali vlogo za sofinanciranje MKČN v letu 2021.

#### **M54 - Komunalna infrastruktura SN2**

**Vrednost: 785,60**

Sredstva na tej postavki so namenjena izdelavi projektne dokumentacije za stanovanjsko zazidavo SN2. Sredstva bodo prenešena na naslednje leto, ko bo izdelana projektna dokumentacija.

#### **1504 - Upravljanje in nadzor vodnih virov**

##### **15049001 - Načrtovanje, varstvo in urejanje voda**

#### **M19 - Ureditev struge Dravinje in Tesnice**

**Vrednost: 6.551,40**

Postavka ni realizirana v celoti, saj smo intervencijska sredstva po neurju črpali iz rezerve.

## **16 - PROSTORSKO PLANIRANJE IN STANOVANJSKO KOMUNALNA DEJAVNOST**

## **1602 - Prostorsko in podeželsko planiranje in administracija**

### **16029001 - Urejanje in nadzor na področju geodetskih evidenc**

#### **L6 - Geodetske storitve**

**Vrednost: 17.350,77**

Vsa dela niso bila dokončana v letu 2021 zaradi objektivnih razlogov (podpisi lastnikov, vreme,...), zato postavka ni realizirana v celoti. Sredstva bodo prenešana v leto 2022.

#### **M7 - Geodetske storitve-vodooskrba**

**Vrednost: 2.350,00**

Sredstva so namenjena izdelavi katastra vodovodnega omrežja in so realizirana v višini 67% glede na veljavni plan. Preostala sredstva se bodo porabila v letu 2022.

#### **M70 - Geodetske storitve-kanalizacija**

**Vrednost: 1.700,00**

Postavka realizirana v 80% zaradi manjšega obsega izvedbe.

### **16029002 - Nadzor nad prostorom, onesnaževanjem okolja in narave**

#### **J92 - Čistilna akcija**

**Vrednost: 652,39**

Postavka realizirana 100%. Postavka realizirana v skladu s predvidevanji.

## **1603 - Komunalna dejavnost**

### **16039001 - Oskrba z vodo**

#### **M1110 - Rezervoar Križevc**

**Vrednost: 9.800,00**

Sredstva na tej postavki so namenjena izgradnji rezervoarja na Križevcu. V leto 2021 so se sredstva porabila za izdelavo DGD projekta. V leto 2022 so sredstva namenjena izdelavi PZI projekta in gradnji rezervoarja.

#### **M1111 - Ureditev vodovoda Unior nova cona**

**Vrednost: 23.262,94**

Sredstva na tej postavki so porabljena skladno s planom in proračunom 2021 in so bila namenjena rekonstrukciji vodovoda na območju Unior nova cona.

#### **M112 - Vodooskrba-tekoče vzdrževanje**



**Vrednost: 30.179,05**

Postavka je realizirana 100% glede na veljavni plan in je v skladu s planom.

**M113 - Vodooskrba-okvare**

**Vrednost: 55.919,72**

Postavka je realizirana 100% glede na veljavni plan in je v skladu s planom.

**M114 - Vodooskrba-kvaliteta pitne vode**

**Vrednost: 33.027,20**

Postavka je realizirana 100% glede na veljavni plan in je v skladu s planom.

**M115 - Vodooskrba-električna energija**

**Vrednost: 28.247,19**

Postavka je realizirana 100% glede na veljavni plan in je v skladu s planom.

**M116 - Vodooskrba-zemljiško pravne zadeve**

**Vrednost: 1.705,74**

Postavka je realizirana 100% glede na veljavni plan in je v skladu s planom.

**M117 - Vodooskrba-nabavno prodajni stroški**

**Vrednost: 17.934,39**

Postavka je realizirana 100% glede na veljavni plan in je v skladu s planom.

**M118 - Vodooskrba-investicijsko vzdrževanje**

**Vrednost: 55.623,78**

Postavka je realizirana 100% glede na veljavni plan in je v skladu s planom.

**M119 - Vodooskrba-vzdrževanje vodovodnih priključkov**

**Vrednost: 18.037,86**

Postavka je realizirana 96% glede na veljavni plan in je v skladu s planom. Postavka je namenjena vzdrževanju vodovodnih priključkov.

**16039002 - Urejanje pokopališč in pogrebna dejavnost**

**M17 - Pokopališče Zreče**

**Vrednost: 43.585,64**

Postavka realizirana v 99% skladno s planom.

**M171 - Pokopališče Stranice**

**Vrednost: 3.925,15**

Postavka realizirana v 66% zaradi izdaje računa, ki je zapadel v plačilo leta 2022. Prenos sredstev v leto 2022.

**M172 - Pokopališče Gorenje**

**Vrednost: 6.030,42**

Postavka realizirana v 100% skladno s planom.

**M173 - Pokopališče Skomarje**

**Vrednost: 2.641,81**

Postavka realizirana v 100% skladno s planom.

**M2 - Razširitev pokopališča**

**Vrednost: 2.496,00**

Postavka realizirana v 99% skladno s planom.

**16039005 - Druge komunalne dejavnosti**

**J91 - Urejanje okolja**

**Vrednost: 16.619,34**

Postavka realizirana v 83%. Ostala sredstva se prenesejo v leto 2022 za nakup osnovnih sredstev.

**J95 - Košnja zelenic**

**Vrednost: 18.259,54**

Postavka realizirana v 95% zaradi neizvedbe celote zadnje košnje ker ni bilo potrebe.

**J96 - Zbirni center**

**Vrednost: 4.691,47**

Postavka realizirana v 46%. Prenos sredstev v leto 2022 za izvedbo asfaltnega platoja v ZC. Investicija se je prestavila zaradi slabega vremena konec leta in remontom asfaltnih baz.

**J98 - Novoletna okrasitev**

**Vrednost: 12.272,03**

Postavka realizirana v 100% skladno s planom.

**1606 - Upravljanje in razpolaganje z zemljišči (javno dobro, kmetijska, gozdn**

**16069002 - Nakup zemljišč**

**L7 - Odkup zemljišč**

**Vrednost: 40.130,41**

Postavka je realizirana skoraj v celoti.

**22 - SERVISIRANJE JAVNEGA DOLGA**

**2201 - Servisiranje javnega dolga**

**22019001 - Obveznosti iz naslova financiranja izvrševanja proračuna - domače zadolževanje**

**L01 - Vračilo povratnih sred.2016 (107.430,00 Koroška vas)**

**Vrednost: 11.936,68**

V letu 2021 je bilo odplačanih 11.936,68 evrov povratnih sredstev po 23. členu Zakona o financiranju občin iz leta 2016. Postavka je v celoti realizirana.

**L02 - Vračilo povratnih sredstev 2018 (116.519,00 Stranice-Center)**

**Vrednost: 12.946,56**

Vračilo povratnih sredstev po 23. členu Zakona o financiranju občin iz leta 2018 v letu 2021 znaša 12.946,56 evrov, kar je v skladu s planom.

**L03 - Vračilo povratnih sredstev 2019 (60.336,42 cesta Božje, krožišče SN1)**

**Vrednost: 6.704,06**

V letu 2021 je Občina Zreče v državni proračun vrnila 6.704,06 evrov povratnih sredstev po 23. členu Zakona o financiranju občin iz leta 2019. Postavka je tako v celoti realizirana.

**M0 - Dolgoročni kredit 2011 (800.000 EUR)**

**Vrednost: 44.407,80**

V proračunu za leto 2021 smo predvideli 45.000,00 evrov za odplačilo glavnice in obresti dolgoročnega kredita iz leta 2011. Realizacija je 44.407,80 evrov oziroma 99%.

**M01 - Dolgoročni kredit 2011 (300.000 EUR)**

**Vrednost: 16.716,91**

Za odplačila glavnin in obresti dolgoročnega kredita iz leta 2011 smo v letu 2021 predvideli 17.000,00 evrov, realizacija postavke je 16.716,91 evrov oziroma 98%.

#### **M02 - Dolgoročni kredit 2012 (1.700.000 EUR)**

**Vrednost: 107.470,19**

Za odplačilo glavnin in obresti dolgoročnega kredita iz leta 2012 smo v letu 2021 predvideli 108.000,00 evrov. Postavka je v celoti realizirana oziroma v višini 107.470,19 evrov.

#### **M03 - Dolgoročni kredit 2013 (449.000 EUR)**

**Vrednost: 37.007,03**

Za odplačilo glavnin in obresti dolgoročnega kredita iz leta 2013 smo predvideli 38.000,00 evrov. Realizacija postavke je 37.007,03 evrov oziroma 97%.

#### **M04 - Vračilo povratnih sredstev 2017 (96.286,46 Stanojevič)**

**Vrednost: 10.698,50**

Občina Zreče je v letu 2021 v državni proračun vrnila povratna sredstva po 23. členu Zakona o financiranju občin iz leta 2017 v višini 10.698,50 evrov. Realizacija postavke je skladna s planom.

#### **M1 - Dolgoročni kredit 2010 (500.000 EUR)**

**Vrednost: 28.523,04**

V proračunu za leto 2021 smo planirali za odplačilo glavnin in obresti dolgoročnega kredita iz leta 2010 29.000,00 evrov sredstev. Dejanska realizacija je 28.523,04 evrov oz. 98%.

### **5001 - KS ZREČE**

#### **02 - EKONOMSKA IN FISKALNA ADMINISTRACIJA**

##### **0202 - Urejanje na področju fiskalne politike**

##### **02029001 - Urejanje na področju fiskalne politike**

##### **R10Z - Provizija-Zreče**

**Vrednost: 3,66**

Za transakcije preko računov Krajevne skupnosti Zreče pri Upravi za javna plačila in bankah smo za leto 2021 predvideli 20,00 EUR, dejanskih stroškov pa je bilo 3,66 EUR.

#### **04 - SKUPNE ADMINISTRATIVNE SLUŽBE IN SPLOŠNE JAVNE STORITVE**

## **0403 - Druge skupne administrativne službe**

### **04039002 - Izvedba protokolarnih dogodkov**

#### **R12Z - Občinski in krajevni praznik-Zreče**

**Vrednost: 0,00**

Ker zaradi Covid ukrepov ni bilo mogoče izvesti javno prireditve v okviru krajevnega praznika, navedena postavka ni bila realizirana.

### **04039003 - Razpolaganje in upravljanje z občinskim premoženjem**

#### **R01Z - Stroški poslovnih objektov - Zreče**

**Vrednost: 2.185,22**

Postavka je realizirana v višini 99,33%. Sredstva so bila porabljena za plačilo davčni upravi za nadomestilo za stavbno zemljišče.

## **06 - LOKALNA SAMOUPRAVA**

### **0602 - Sofinanciranje dejavnosti občin, ožjih delov občin in zvez občin**

#### **06029001 - Delovanje ožjih delov občin**

##### **A6Z - Drugi osebni prejemki-Zreče**

**Vrednost: 3.536,52**

Na postavki so planirana sredstva za sejnine oziroma enkratne denarne nagrade za člane in predsednika sveta KS. Realizacija ob zaključnem račun je 99,62 %

##### **A8Z - Materialni stroški-Zreče**

**Vrednost: 1.028,91**

Materialni stroški je postavka na kateri so planirana sredstva za pisarniški material, kamor sodijo tudi sredstva za reprezentanco ter drugi morebitni nastali stroški v povezavi z delovanjem KS. Sredstva na tej postavki so bila porabljena v višini 1.028,91 EUR, kar je 25,82 % planiranih sredstev, saj zaradi Covid ukrepov ni bilo stroškov za reprezentanco.

##### **R04Z - Dnevnice, kilometrina-Zreče**

**Vrednost: 0,00**

Sredstva na tej podpostavki so planirana za obiske pobratene KS Stari trg ob Kolpi. Porabe na tej postavki ni bilo, ker v preteklem letu, tudi zaradi epidemije, nismo obiskali pobratene KS.

##### **R13Z - Razno-Zreče**

**Vrednost: 0,00**

Na tej postavki so planirana sredstva v višini 500 EUR za manjša popravila, ki bi lahko nastala kot nepredviden strošek. Realizacije na tej postavki ni bilo.

#### **R14Z - Zavarovanje-Zreče**

**Vrednost: 1.612,66**

Iz naslova zavarovanja se krijejo zavarovalne police nepremičnin, ki so v lasti KS Zreče. Realizacija je bila, glede na plan, v višini 97,74 %.

### **13 - PROMET, PROMETNA INFRASTRUKTURA IN KOMUNIKACIJE**

#### **1302 - Cestni promet in infrastruktura**

##### **13029001 - Upravljanje in tekoče vzdrževanje občinskih cest**

#### **L11Z - Letno vzdrževanje cest-Zreče**

**Vrednost: 23.663,87**

KS Zreče ima namenjena namenska sredstva z dotacijo s strani občine Zreče, za letno vzdrževanje krajevnih cest. Postavka zajema čiščenje jarkov, pometanje pločnikov, manjša popravila udarnih jam na cestiščih, ki so posledice zime, košnja obcestnih brežin in drugo. Letna realizacija je 94,66 %.

#### **L12Z - Zimsko vzdrževanje cest-Zreče**

**Vrednost: 24.810,72**

Sredstva so bila namenjena za zimsko službo 2020/2021, ko še ni bilo sklenjene koncesije. Namenska sredstva so namenjena za zimsko vzdrževanje krajevnih cest KS Zreče, na podlagi dotacije s strani občine Zreče. S sredstvi KS skrbi za nemoten pretok prometa po krajevnih cestah v času zime (pluženje, posipavanje, čiščenje pločnikov in parkirišč). Plan je bil 27.000,00 eur, realizacija pa je 91,89 odstotna.

#### **L13ZR - Investicije v ceste-Zreče**

**Vrednost: 0,00**

Skupna višina postavke predvidena v letu 2021 je 15.880,00 EUR, katerih poraba je predvidena za morebitna vzdrževalna dela na vseh krajevnih cestah in manjša investicijska popravila naših cest, katera pa ni bila realizirana, saj ni bilo mogoče dobiti izvajalca. Za ceste, ki pa so bile uničene zaradi neurij, je popravilo financirala občina iz postavke za naravne nesreče.

##### **13029002 - Investicijsko vzdrževanje in gradnja občinskih cest**

#### **T8A3Z - Rekonstrukcija ceste Osredok-Šarlah (KS Zreče)**

**Vrednost: 31.151,07**

Sredstva na tej postavki za leto 2021 so planirana v višini 31.155,00 EUR. Želimo obnoviti celotno cesto. Nadaljevalo pa se bo še v letu 2021 da se cesta v celoti obnovi. Realizacija je 31.151,07 EUR.

#### **13029004 - Cestna razsvetljava**

#### **M5Z - Komunalna-vzdrževanje javne razsvetljave Zreče**

**Vrednost: 701,85**

Postavka je realizirana v višini plana, ki je bil 701,85 EUR. Postavka zajema manjša popravila.

### **16 - PROSTORSKO PLANIRANJE IN STANOVANJSKO KOMUNALNA DEJAVNOST**

#### **1603 - Komunalna dejavnost**

#### **16039005 - Druge komunalne dejavnosti**

#### **M33Z - Komunalna-vzdrževanje stavb Zreče**

**Vrednost: 13.312,91**

Krajevna skupnost ima v lasti nekaj stavb, za katere je potrebno redno vsakomesečno vzdrževanje in urejanje. Plan je bil 15.000,00 EUR, realizacija pa je bila 13.312,91 EUR oziroma 88,75 %.

#### **M6Z - Komunalna-urejanje okolja Zreče**

**Vrednost: 10.120,08**

Za lepši kraj smo v KS na tej podpostavki planirali sredstva, ki so namenjena za urejanje kraja, EKO otokov, morebitna pleskarska dela, urejanje prostorov za odpadke, ter drugih projektov vezanih na ureditev okolja. Plan je bil 12.200,00 EUR, realizacija je bila 82,95 %.

### **18 - KULTURA, ŠPORT IN NEVLADNE ORGANIZACIJE**

#### **1804 - Podpora posebnim skupinam**

#### **18049004 - Programi drugih posebnih skupin**

#### **R02Z - Dotacije društvom-Zreče**

**Vrednost: 2.600,00**

Ker želi Krajevna skupnost tudi pomagati delovanju društev, ki so odvisna od donacij, smo na tej podpostavki planirali sredstva v ta namen. Dotacije se izplačujejo na podlagi predstavljenega programa društev. Plan je bil 4.000,00 EUR, realizacija pa 2.600,00 EUR.

## **5002 - KS STRANICE**

### **02 - EKONOMSKA IN FISKALNA ADMINISTRACIJA**

#### **0202 - Urejanje na področju fiskalne politike**

##### **02029001 - Urejanje na področju fiskalne politike**

###### **R10S - Provizija-Stranice**

**Vrednost: 6,75**

Za transakcije preko računov Krajevne skupnosti Stranice pri Upravi za javna plačila in bankah smo za leto 2021 predvideli 20,00 EUR, dejanskih stroškov pa je bilo 6,75 EUR.

### **06 - LOKALNA SAMOUPRAVA**

#### **0602 - Sofinanciranje dejavnosti občin, ožjih delov občin in zvez občin**

##### **06029001 - Delovanje ožjih delov občin**

###### **A8S - Materialni stroški-Stranice**

**Vrednost: 1.771,89**

Materialni stroški je postavka, ki zajema sredstva namenjena za lažje delovanje KS in sicer stroški telefona, pisarniškega materiala, izdatki za reprezentanco in druge izdatke, ki bi jih KS naj imela. Glavnino stroška je v letu 2021 predstavljal strošek ob izdaji glasila KS Stranice v mesecu decembru. Stroške izdaje glasila je znašal 1.528,00 EUR (brez DDV). Predsednik KS in člani sveta KS so se s sklepom odpovedali sejinam. Realizacija konec leta je bila 98,44%

###### **R14S - Zavarovanje-Stranice**

**Vrednost: 927,82**

Iz naslova zavarovanja se krijejo zavarovalne police nepremičnin, ki so v lasti KS Stranice (dom, vežica,...). Realizacija glede na plan je bila 99,77%.

### **12 - PRIDOBIVANJE IN DISTRIBUCIJA ENERGETSKIH SUROVIN**

#### **1202 - Urejanje, nadzor in oskrba na področju proizvodnje in distribucije električne energije**

##### **12029001 - Oskrba z električno energijo**

###### **M10S - Komunala-električna energija Stranice**

**Vrednost: 4.365,36**



Na tej postavki so planirana sredstva za pokrivanje stroškov porabe električne energije v domu krajanov in mrliški vežici na pokopališču. Ob koncu leta je postavka realizirana v višini 99,89%.

## **1204 - Urejanje, nadzor in oskrba na področju predelave in distribucije nafte**

### **12049001 - Oskrba s plinom**

#### **M2S - Komunalna stroški ogrevanja - KS Stranice**

**Vrednost: 3.895,93**

Iz tega naslova namenjamo sredstva za ogrevanje prostorov v domu krajanov in prostorih krajevne skupnosti. Ob koncu leta je postavka realizirana 99,90%.

## **13 - PROMET, PROMETNA INFRASTRUKTURA IN KOMUNIKACIJE**

### **1302 - Cestni promet in infrastruktura**

#### **13029001 - Upravljanje in tekoče vzdrževanje občinskih cest**

##### **L11S - Letno vzdrževanje cest-Stranice**

**Vrednost: 14.740,72**

Na tej podpostavki so planirana sredstva za urejanje in tekoče vzdrževanje cest v krajevni skupnosti. Za morebitna tekoča popravila cest, javnih poti in drugih nastalih poškodb nastalih med letom (ureditev propustov, čiščenje jarkov, planiranje javnih poti z gramozom). Letna realizacija je 86,05%. Strošek je nekoliko manjši predvsem iz razloga, da ni bilo potrebe po sanaciji udarnih jam z asfaltom. V letu so se realizirala nujna vzdrževalna dela na javnih poteh v celotni KS Stranice.

##### **L12S - Zimsko vzdrževanje cest-Stranice**

**Vrednost: 8.158,01**

V to postavko so vključeni stroški nabave posipnega materiala, plačila izvajalcem zimske službe za pluzenje snega ter posipavanje peska ob poledici. V minuli zimi je bilo manj snežnih padavin od povprečnih in s tem povezano je bil strošek nekoliko nižji od predvidenega in sicer 96,43%.

#### **13029002 - Investicijsko vzdrževanje in gradnja občinskih cest**

##### **L13ST - Investic.vzdrž.in gradnja občinskih cest-Stranice**

**Vrednost: 7.260,00**

V mesecu maju in juniju je območje KS Stranice zajelo močno neurje, ki je močno poškodovalo javne poti v celotni krajevni skupnosti. Najbolj so bili poškodovani odseki javnih poti na Malo Goro, Lipo in Golek. Na določenih odsekih so bile javne poti poškodovane do mere, da je bila ogrožena varna vožnja. Ocenjena vrednost sanacije je bila v celoti porabljena.

## **16 - PROSTORSKO PLANIRANJE IN STANOVANJSKO KOMUNALNA DEJAVNOST**

### **1603 - Komunalna dejavnost**

#### **16039002 - Urejanje pokopališč in pogrebna dejavnost**

##### **M1S - Komunalna-pokopališče in mrliška veža Stranice**

**Vrednost: 3.713,84**

V KS Stranice skrbimo za nujna vzdrževalna dela v mrliški veži (odvoz smeti, elekrika, urejanje pokopališča,...). Zato imamo posebej planirana sredstva za skrbništvo nad pokopališčem. Plan je bil 3.730,00 EUR, realizacija pa 3.713,84 EUR, kar znaša 99,57%.

#### **16039005 - Druge komunalne dejavnosti**

##### **M33S - Komunalna - vzdrževanje stavb Stranice**

**Vrednost: 3.326,71**

Glavnina stroškov na postavki vzdrževanja stavb je bilo vezano na objekt na naslovu Križevac 66, Stranice. Izvedla se je sanacija dimnika v vrednosti 1115,00 EUR, cenitev objekta v vrednosti 670,00 EUR, izdelava energetske izkaznice v vrednosti 207,00 EUR, odvetniške storitve,... KS Stranice ima namen objekt prodati v bližnji prihodnosti, zato so z vodenjem postopka prodaje določeni stroški, ki so bili navedeni. V domu krajanov je bil opravljen servis in popravilo kotla v vrednosti 1015,16 EUR. Glede na plan je bila postavka realizirana 99,9%.

##### **M6S - Komunalna-urejanje okolja Stranice**

**Vrednost: 2.475,80**

KS skrbi za lepo in urejeno okolje v skupnosti, zato na tej postavki planiramo nekaj sredstev tudi v ta namen. Glavnina stroškov je povezana z urejanjem krožišča, parkirišča in okolice ob igrišču in osnovni šoli Stranice. Postavka je realizirana v višini 99,83%.

## **5003 - KS GORENJE**

### **02 - EKONOMSKA IN FISKALNA ADMINISTRACIJA**

#### **0202 - Urejanje na področju fiskalne politike**

##### **02029001 - Urejanje na področju fiskalne politike**

##### **R10G - Provizija-Gorenje**

**Vrednost: 3,41**

Za transakcije preko računov Krajevne skupnosti Gorenje pri Upravi za javna plačila in bankah smo za leto 2021 predvideli 10,00 EUR, dejanskih stroškov pa je bilo 3,00 EUR.

## **06 - LOKALNA SAMOUPRAVA**

### **0602 - Sofinanciranje dejavnosti občin, ožjih delov občin in zvez občin**

#### **06029001 - Delovanje ožjih delov občin**

##### **A8G - Materialni stroški-Gorenje**

**Vrednost: 784,66**

Materialni stroški je postavka, na kateri so planirana sredstva za pisarniški material, kamor sodijo tudi sredstva za reprezentanco ter drugi morebitni nastali stroški v povezavi z delovanjem KS (gostinske storitve ob otvoritvah,...). Sredstva na tej postavki so bila porabljena v višini 7854,66 EUR, kar je 16,69 % planiranih sredstev, saj sejnine niso bile izplačane prav tako je na vse dogodke imela vpliv korona kriza in omejitve druženja.

## **12 - PRIDOBIVANJE IN DISTRIBUCIJA ENERGETSKIH SUROVIN**

### **1202 - Urejanje, nadzor in oskrba na področju proizvodnje in distribucije električne energije**

#### **12029001 - Oskrba z električno energijo**

##### **M10G - Komunala-električna energija Gorenje**

**Vrednost: 40,20**

Sredstva iz tega naslova so namenjena za pokrivanje električne energije za objekte, ki so v lasti krajevne skupnosti - za enkrat le mrliška vežica. Plan je bil 1.090.00 realizacija pa 3,69%, saj je z letom 2021 opravljanje pokopališča prešlo pod občino Zreče - režijski obrat.

### **1204 - Urejanje, nadzor in oskrba na področju predelave in distribucije nafte**

#### **12049001 - Oskrba s plinom**

##### **M2G - Komunala (za ogrevanje)-Gorenje**

**Vrednost: 1.021,74**

Iz tega naslova namenjamo sredstva za ogrevanje prostorov KS v sklopu CŠOD, ogrevanje in vzdrževanje večnamenske dvorane in ogrevanje sanitarij pri pokopališču Ob koncu leta je postavka realizirana v višini 1.021,74 EUR, kar predstavlja 78,60,97% realizacijo planiranih sredstev.

## **13 - PROMET, PROMETNA INFRASTRUKTURA IN KOMUNIKACIJE**

## **1302 - Cestni promet in infrastruktura**

### **13029001 - Upravljanje in tekoče vzdrževanje občinskih cest**

#### **L11G - Letno vzdrževanje cest-Gorenje**

**Vrednost: 3.844,82**

Sredstva namenimo za nakup strežnic, čiščenje jarkov, peska za nasip in za nujna vzdrževalna dela na krajevnih cestah in javnih poteh. Za to leto predvidevamo nasip 10 km cest. Letna realizacija je v višini 3.844,82 EUR, kar predstavlja 76,90% realizacijo planiranih sredstev.

#### **L12G - Zimsko vzdrževanje cest-Gorenje**

**Vrednost: 6.870,44**

V to postavko so vključeni stroški nabave peska, plačila izvajalcem zimske službe za pluzenje snega, posipavanje peska ob poledici. V ta namen sredstva ni mogoče točno planirati (hude zime, zameti), zato bomo to postavko morali mogoče popravljati z rebalansom. Plan je bil 13.000,00 EUR, realizacija pa je 52,85 odstotna zaradi milejše zime.

#### **L13GO - Investicije v ceste-Gorenje**

**Vrednost: 32.844,93**

V letu 2020 smo, poleg infrastrukturne investicije na Padeškem vrhu investirali v dotrajane jaške v vasi Črešnova. Dela smo izvedli v poletnih mesecih. Izvedena dela so zajemala rekonstrukcijo jaškov in robnikov, prav tako dotrajanih robnikov in posedkov pločnika. V sklopu sanaciji se je v vasi Črešnova sanirala tudi posedek na LC in uredilo odvodnjavanje. Prav tako smo v vasi Gorenje preuredili dotrajano cesto, ki vodi do cerkve. V ta namen smo predvideli 39.000,00 EUR realizacija postavke pa je bila 84,22 odstotna.

### **13029002 - Investicijsko vzdrževanje in gradnja občinskih cest**

#### **T4C3G - Avtobusno postajališče Planina**

**Vrednost: 602,13**

Zaradi dotrajanosti je potrebno obnoviti celotno avtobusno postajališče. V ta namen namenimo smo v letu 2021 namenili še dodatnih 700 EUR in s tem lahko zaključili sanacijo iz preteklega leta. Realizacija je v višini 602,13 EUR, kar predstavlja 86,02% realizacijo planiranih sredstev.

#### **T5C1G - Cesta Padeški vrh - Gorenje**

**Vrednost: 38.478,39**

Sredstva na tej postavki se za leto 2021 planirajo v višini 35.500,00 EUR. Izvedli smo še naslednjo fazo planiranega dela ceste. Realizacija je tako bila v višini 99,94%.

## **15 - VAROVANJE OKOLJA IN NARAVNE DEDIŠČINE**

### **1502 - Zmanjševanje onesnaženja, kontrola in nadzor**

#### **15029002 - Ravnanje z odpadno vodo**

#### **M12G - Komunala-kanalizacija Gorenje**

**Vrednost: 66,41**

Pod navedeno postavko smo za zagotavljanje pomoči krajanom namenili znesek v višini 180 EUR. Glede na plan je realizacija 36,89 odstotna.

## **16 - PROSTORSKO PLANIRANJE IN STANOVANJSKO KOMUNALNA DEJAVNOST**

### **1603 - Komunalna dejavnost**

#### **16039001 - Oskrba z vodo**

#### **M11G - Komunala - vodooskrba Gorenje**

**Vrednost: 2.175,96**

Pod navedeno postavko smo za zagotavljanje vodooskrbe namenili sredstva za obnovo vodovoda. Planirana sredstva so bila realizirana v višini 61,82% .

#### **16039002 - Urejanje pokopališč in pogrebna dejavnost**

#### **M1G - Komunala-Pokopališče Gorenje**

**Vrednost: 636,78**

Sredstva iz tega naslova so namenjena za odvoz smeti iz pokopališča in urejanje dodatnih žarnih grobov, urejanje in polaganje kamna. S prehodom obveznosti na režijski obrat občine so planirana sredstva realizirana v višini 12,74%.

#### **16039005 - Druge komunalne dejavnosti**

#### **M33G - Komunala-vzdrževanje stavb Gorenje**

**Vrednost: 172,34**

KS skrbi za redno vzdrževanje stavb v svoji lasti, zato na tej postavki planiramo nekaj sredstev tudi v ta namen. Plan je bil 180,00 EUR, realizacija pa 95,74 odstotna.

#### **M6G - Komunala-urejanje okolja Gorenje**

**Vrednost: 156,70**

KS skrbi za lepo in urejeno okolje v skupnosti, zato na tej postavki planiramo nekaj sredstev tudi v ta namen. Realizacija je 156,70 EUR.

## **T4C - KS Gorenje**

**Vrednost: 0,00**

Postavka je vsako leto predvidena za tekoče stroške v CŠOD Gorenje, ki gredo v breme KS Gorenje. Tekom leta te stroške dejansko evidentiramo na tej postavki, konec leta pa KS Gorenje z medsebojno kompenzacijo navedene stroške pokrije. Zaradi tega je na dan 31.12.2021 postavka v celoti nerealizirana.

## **18 - KULTURA, ŠPORT IN NEVLADNE ORGANIZACIJE**

### **1804 - Podpora posebnim skupinam**

#### **18049004 - Programi drugih posebnih skupin**

#### **R02G - Dotacije društvom-Gorenje**

**Vrednost: 0,00**

Ker želi Krajevna skupnost tudi pomagati delovanju društev, ki so odvisna od donacij, smo na tej podpostavki planirali sredstva v ta namen. Dotacije se izplačujejo na podlagi predstavljenega programa društev. V ta namen smo planirali 500,00 EUR realizacije pa na tej postavki ni bilo.

## **5004 – KS DOBROVLJE**

## **02 - EKONOMSKA IN FISKALNA ADMINISTRACIJA**

### **0202 - Urejanje na področju fiskalne politike**

#### **02029001 - Urejanje na področju fiskalne politike**

#### **R10 - Provizija (UJP, Banke)**

**Vrednost: 2,20**

Za transakcije preko računov Krajevne skupnosti Dobrovlje pri Upravi za javna plačila in bankah smo za leto 2021 predvideli 20,00 EUR, dejanskih stroškov pa je bilo 2,20 EUR.

## **06 - LOKALNA SAMOUPRAVA**

### **0602 – Sofinanciranje dejavnosti občin, ožjih delov občin in zvez občin**

#### **06029001 – Delovanje ožjih delov občin**

#### **A6 - Drugi osebni prejemki**

**Vrednost: 476,08**

Na postavki so planirana sredstva, ki smo jih namenili za izplačilo nagrade aktivnim članov in predsedniku sveta krajevne skupnosti. Plan je bil 500,00 EUR, realizacija ob koncu leta pa je bila 95,22 %.

#### **A8 – Materialni stroški**

**Vrednost: 440,68**

Materialni stroški je postavka na kateri so planirana sredstva za pisarniški material, kamor sodijo tudi sredstva za reprezentanco ter drugi morebitni nastali stroški v povezavi z delovanjem KS. Sredstva na tej postavki so bila porabljena v višini 440,68 EUR, kar je 88,14 % planiranih sredstev.

#### **T4D2 – Investicije v KS – Dom krajanov**

**Vrednost: 0,00**

V letu 2021 na tej postavki nismo porabili planiranih sredstev.

### **12 - PRIDOBIVANJE IN DISTRIBUCIJA ENERGETSKIH SUROVIN**

#### **1202 - Urejanje, nadzor in oskrba na področju proizvodnje in distribucije elektrike**

##### **12029001 - Oskrba z električno energijo**

#### **M10 – Komunala – električna energija**

**Vrednost: 794,86**

Na tej postavki so planirana sredstva za pokrivanje stroškov porabe električne energije v domu krajanov in na igrišču. Ob koncu leta je postavka realizirana v višini 99,36 %.

### **13 - PROMET, PROMETNA INFRASTRUKTURA IN KOMUNIKACIJE**

#### **1302 - Cestni promet in infrastruktura**

##### **13029001 - Upravljanje in tekoče vzdrževanje občinskih cest**

#### **L11 – Letno vzdrževanje cest**

**Vrednost: 1.471,72**

Na postavki letno vzdrževanje, smo del denarnih sredstev namenili za popravilo občestnih bankin in čiščenje potoka in jarkov, ter krpanje udarnih jam. Letna realizacija je 98,11 %.

#### **L12 - Zimsko vzdrževanje cest**

**Vrednost: 1.585,76**

Zimsko vzdrževanje na tej postavki zajema pluženje in posipavanje krajevnih cest. Plan je bil 2.000,00 EUR, realizacija pa je 79,29 odstotna.

### **L13 – Investicije v ceste**

**Vrednost: 9.728,54**

V letošnjem letu smo pokrпали dve cesti, ki sta bile v slabem stanju. Zato se je postavka z rebalansom povečala. Planiranih sredstev je bilo 9.750,00 EUR, realizacija pa je bila 99,78 %.

#### **13029004 - Cestna razsvetljava**

### **M5 – Komunala – vzdrževanje javne razsvetljave**

**Vrednost: 0,00**

V letu 2021 na tej postavki nismo porabili sredstev.

## **15 - VAROVANJE OKOLJA IN NARAVNE DEDIŠČINE**

### **1502 - Zmanjševanje onesnaženja, kontrola in nadzor**

#### **15029001 - Zbiranje in ravnanje z odpadki**

### **M1 – Komunala – odvoz smeti**

**Vrednost: 265,24**

Sredstva so namenjena za plačilo odvoza smeti pri domu krajanov. V proračunu smo namenili na tej postavki 300,00 EUR sredstev, realizacija pa je 88,41 %.

## **16 - PROSTORSKO PLANIRANJE IN STANOVANJSKO KOMUNALNA DEJAVNOST**

### **1603 - Komunalna dejavnost**

#### **16039005 - Druge komunalne dejavnosti**

### **M33 – Komunala – vzdrževanje stavb**

**Vrednost: 259,67**

Na tej postavki so planirana sredstva za tekoče vzdrževanje doma in igrišča. Plan je bil 500 EUR, realizacija pa 51,93 %.

### **M6 – Komunala - Urejanje okolja**

**Vrednost: 47,81**

Sredstva namenjamo za urejanje okolice doma krajanov, košnjo in čistilno akcijo. Realizacija je manjša, kot pa je bil prvotni plan. Realizacija je 15,94%.



## **18 - KULTURA, ŠPORT IN NEVLADNE ORGANIZACIJE**

### **1804 - Podpora posebnim skupinam**

#### **18049004 - Programi drugih posebnih skupin**

##### **R02 - Dotacije društvom**

**Vrednost: 500,00**

Glede na aktivnosti društev, ki delujejo na območju krajevne skupnosti, smo del sredstev namenili za njihovo dejavnosti in pomoč pri financiranju stroškov in sponzoriranju. V proračunu smo jim namenili 500,00 EUR, realizacija pa je bila 100 %.

## **5005 - KS SKOMARJE**

### **02 - EKONOMSKA IN FISKALNA ADMINISTRACIJA**

#### **0202 - Urejanje na področju fiskalne politike**

##### **02029001 - Urejanje na področju fiskalne politike**

##### **R10SK - Provizija-Skomarje**

**Vrednost: 1,34**

Za transakcije preko računov Krajevne skupnosti Skomarje pri Upravi za javna plačila in bankah smo za leto 2021 predvideli 10,00 EUR, dejanskih stroškov pa je bilo 1,34 EUR.

### **04 - SKUPNE ADMINISTRATIVNE SLUŽBE IN SPLOŠNE JAVNE STORITVE**

#### **0403 - Druge skupne administrativne službe**

##### **04039002 - Izvedba protokolarnih dogodkov**

##### **R12SK - Občinski in krajevni praznik-Skomarje**

**Vrednost: 581,38**

Na tej postavki so planirana sredstva za pripravo in organizacijo krajevnega paznika Lepa nedelja,... Ker zaradi omejitev in širjenja virusa COVID ni bilo mogoče izvesti javno prireditev v okviru krajevnega praznika, smo krajankam, ki delujejo v turističnem društvu pokrili njihov strošek, ki je kljub odpovedi dogodka nastal. Plan je bil 610,00 EUR, realizacija pa je 95,31 %.

### **06 - LOKALNA SAMOUPRAVA**

#### **0602 - Sofinanciranje dejavnosti občin, ožjih delov občin in zvez občin**

## **06029001 - Delovanje ožjih delov občin**

### **A6SK - Drugi osebni prejemki-Skomarje**

**Vrednost: 544,09**

Na postavki so planirana sredstva za izplačilo nadomestila oziroma sejnine članom sveta krajevne skupnosti v skladu z občinskim odlokom. Realizacija ob zaključnem račun je 99,83 %

### **A8SK - Materialni stroški-Skomarje**

**Vrednost: 385,47**

Materialni stroški je postavka, ki zajema sredstva namenjena za lažje delovanje KS in sicer stroški pisarniškega materiala, izdatki za reprezentanco in druge izdatke, ki bi jih KS naj imela. Realizacija konec leta je bila 38,55%

### **R13SK - Razno-Skomarje**

**Vrednost: 0,00**

Na tej postavki KS planira sredstva za morebitne neplanirane stroške, ki bi tekom leta lahko nastali. V letu teh stroškov ni bilo, zato ni realizacije na tej postavki.

## **13 - PROMET, PROMETNA INFRASTRUKTURA IN KOMUNIKACIJE**

### **1302 - Cestni promet in infrastruktura**

#### **13029001 - Upravljanje in tekoče vzdrževanje občinskih cest**

##### **L11SK - Letno vzdrževanje cest-Skomarje**

**Vrednost: 12.852,01**

Na tej podpostavki so planirana sredstva za urejanje in tekoče vzdrževanje cest v krajevni skupnosti. Za morebitna tekoča popravila cest, javnih poti in drugih nastalih poškodb nastalih med letom (ureditev propustov, čiščenje jarkov, planiranje javnih poti z gramozom). Letna realizacija je 88,63 odstotna.

##### **L12SK - Zimsko vzdrževanje cest-Skomarje**

**Vrednost: 12.852,31**

V to postavko so vključeni stroški nabave peska, plačila izvajalcem zimske službe za pluzenje snega, posipavanje peska ob poledici. V ta namen sredstva ni mogoče točno planirati (hude zime, zameti), zato planiramo nekoliko več sredstev glede na realizacijo preteklega leta). Plan je bil 15.000,00 EUR, realizacija pa je bila 85,68 odstotna. V minuli zimi je bilo manj snežnih padavin od povprečnih in s tem povezano je bil strošek nižji od predvidenega.

##### **L13SK - Investicije v ceste-Skomarje**

**Vrednost: 0,00**

Sredstva na tej postavki se za leto 2021 planirala v višini 4.935,00 EUR. Ker je KS že v preteklem letu obnovila in sanirala kar precej makadamskih cest, v letu 2021 nismo imeli teh stroškov. Sredstva bomo namenili za obnovo vežice v letu 2022.

## **16 - PROSTORSKO PLANIRANJE IN STANOVANJSKO KOMUNALNA DEJAVNOST**

**1603 - Komunalna dejavnost**

**16039002 - Urejanje pokopališč in pogrebna dejavnost**

**T5E1SK - Obnova mrliške veže-KS Skomarje**

**Vrednost: 0,00**

Poslovilna vežica na Skomarskem pokopališču je že precej dotrajana in neuporabna. Pred letom ali dvema se je pristopilo k iskanju rešitev ali vežico podreti in postaviti novo ali le-to obnoviti. V ta namen je občina namenila dodatna sredstva za KS in sicer v letu 2019 15.000,00 in prav tako v letu 2020. Ker v omenjenih letih nismo imeli večjih stroškov iz tega naslova smo vsa sredstva prenesli v leto 2021. V letu 2021 se je zadeva zapletla zaradi stavbne pravice, ki pa naj bi bila v letu 2022 rešena in nadaljevali bomo z obnovo vežice.

## **18 - KULTURA, ŠPORT IN NEVLADNE ORGANIZACIJE**

**1804 - Podpora posebnim skupinam**

**18049004 - Programi drugih posebnih skupin**

**R02SK - Dotacije društvom-Skomarje**

**Vrednost: 2.000,00**

V naši skupnosti deluje nekaj društev (Godbi na pihala, turističnemu društvu Skomarje, folklorni skupini Jurij Vodovnik, KUD Jurij Vodovnik in drugi) in zato na tej postavki planiramo nekaj sredstev, ki jih kot dotacijo namenimo za delovanje društva in izvedbo prireditev. V letu 2021 ni bilo prireditev iz razloga, kot so preventivni ukrepi v povezavi s širjenjem virusa COVID-19, ki so preprečevali aktivnosti v društvih. Smo pa nakazali sredstva Turističnemu društvu Skomarje za vzdrževanje skupnih prostorov, kot vsako leto. Postavka je bila realizirana v celoti.

## **5006 - KS RESNIK**

### **02 - EKONOMSKA IN FISKALNA ADMINISTRACIJA**

**0202 - Urejanje na področju fiskalne politike**

**02029001 - Urejanje na področju fiskalne politike**

**R10R - Provizija-Resnik**

**Vrednost: 0,95**

Za transakcije preko računov Krajevne skupnosti Resnik pri Upravi za javna plačila in bankah smo za leto 2021 predvideli 10,00 EUR, dejanskih stroškov pa je bilo 1,36 EUR.

## **04 - SKUPNE ADMINISTRATIVNE SLUŽBE IN SPLOŠNE JAVNE STORITVE**

**0403 - Druge skupne administrativne službe**

**04039002 - Izvedba protokolarnih dogodkov**

**R12R - Občinski in krajevni praznik-Resnik**

**Vrednost: 0,00**

Na tej postavki so planirana sredstva za pripravo in organizacijo krajevnega paznika Skumavčevi dnevi, Likovna prijateljstva na Resniku, Jakobovi dnevi,... Ker zaradi širjenja virusa COVID, ni bilo mogoče izvesti javno prireditev v okviru krajevnega praznika, ostaja postavka nerealizirana.

## **06 - LOKALNA SAMOUPRAVA**

**0602 - Sofinanciranje dejavnosti občin, ožjih delov občin in zvez občin**

**06029001 - Delovanje ožjih delov občin**

**A6R - Drugi osebni prejemki-Resnik**

**Vrednost: 544,09**

Na postavki so planirana sredstva za sejnine oziroma enkratne denarne nagrade za člane in predsednika sveta KS. Realizacija ob zaključnem račun je 99,83 %

**A8R - Materialni stroški-Resnik**

**Vrednost: 389,18**

Materialni stroški je postavka, na kateri so planirana sredstva za pisarniški material, kamor sodijo tudi sredstva za reprezentanco ter drugi morebitni nastali stroški v povezavi z delovanjem KS. Sredstva na tej postavki so bila porabljenjena v višini 389,18 EUR, kar je 48,65% planiranih sredstev.

## **13 - PROMET, PROMETNA INFRASTRUKTURA IN KOMUNIKACIJE**

**1302 - Cestni promet in infrastruktura**

**13029001 - Upravljanje in tekoče vzdrževanje občinskih cest**

**L11R - Letno vzdrževanje cest-Resnik**

**Vrednost: 0,00**

Na tej podpostavki so planirana sredstva za urejanje in tekoče vzdrževanje cest v krajevni skupnosti. Za morebitna tekoča popravila cest, javnih poti in drugih nastalih poškodb nastalih med letom (ureditev propustov, čiščenje jarkov, planiranje javnih poti z gramozom). Sredstva s te postavke bomo v letu 2022 prenesli na postavko investicije v ceste, da bomo lahko dokončali sanacijo glavne ceste skozi vas.

#### **L12R - Zimsko vzdrževanje cest-Resnik**

**Vrednost: 5.427,77**

V to postavko so vključeni stroški nabave peska, plačila izvajalcem zimske službe za pluzenje snega, posipavanje peska ob poledici. V ta namen sredstva ni mogoče točno planirati (hude zime, zameti), zato planiramo nekoliko več sredstev glede na realizacijo preteklega leta). Plan je bil 7.000,00 EUR, realizacija pa je bila 77,54 odstotna. V minuli zimi je bilo manj snežnih padavin od povprečnih in s tem povezano je bil strošek nižji od predvidenega.

#### **L13RE - Investicije v ceste Resnik**

**Vrednost: 0,00**

Sredstva na tej postavki so bila za leto 2021 planirana v višini 63.240,00 EUR. Krajevna skupnost je že v letu 2019 začela s sanacijo glavne ceste skozi vas. Ker želimo obnoviti celotno cesto, smo tudi v tem letu planirali sredstva za obnovo. Do realizacije žal ni prišlo, zato se vsa ta sredstva prenesejo v naslednje leto, ko bomo začeli z II. fazo obnove ceste od Vidmarja do Koprivnika.

### **15 - VAROVANJE OKOLJA IN NARAVNE DEDIŠČINE**

#### **1502 - Zmanjševanje onesnaženja, kontrola in nadzor**

##### **15029001 - Zbiranje in ravnanje z odpadki**

#### **M1R - Komunala-odvoz smeti Resnik**

**Vrednost: 436,07**

Pod navedeno postavko smo za zagotavljanje urejenosti in čistoče v okolici doma oziramo šole nameni znesek v višini 500,00 EUR. Glede na plan je realizacija nekaj manj kot 87 odstotna.

### **16 - PROSTORSKO PLANIRANJE IN STANOVANJSKO KOMUNALNA DEJAVNOST**

#### **1602 - Prostorsko in podeželsko planiranje in administracija**

##### **16029002 - Nadzor nad prostorom, onesnaževanjem okolja in narave**

#### **J91R - Urejanje okolja turizem - Resnik**

**Vrednost: 0,00**

V KS Resnik skrbimo za urejenost okolja tudi za turistične namene, zato na tej postavki zagotavljamo nekaj sredstev, ki pa v letu 2021 niso bila porabljena, saj tudi ni bilo k nam turistov zaradi že prej omenjenega širjenja virusa COVID.

### **1603 - Komunalna dejavnost**

#### **16039002 - Urejanje pokopališč in pogrebna dejavnost**

##### **R14R - Vzdrževanje grobov borcev NOB-Resnik**

**Vrednost: 0,00**

V KS Resnik skrbimo za urejenost grobov padlim borcem NOB, zato na tej postavki zagotavljamo nekaj sredstev, ki v letu 2021 niso bila porabljena.

#### **16039005 - Druge komunalne dejavnosti**

##### **M33R - Komunala-vzdrževanje stavb Resnik**

**Vrednost: 1.860,00**

Krajevna skupnost ima v šoli na Resniku svoje prostore in skupne prostore z ostalimi društvi (turistično društvo, likovniki,...). Za redno vzdrževanje doma skrbimo skupaj z njimi, zato vsako leto namenimo nekaj sredstev za kurjavo, čistilni material, električno, ... Plan 2021 je bil 1.860,00 EUR, realizacija pa 100%.

##### **M6R - Komunala-urejanje okolja Resnik**

**Vrednost: 0,00**

KS skrbi za lepo in urejeno okolje v skupnosti, zato na tej postavki planiramo nekaj sredstev tudi v ta namen. Ker v letu 2021, zaradi širjenja virusa COVID, nismo mogli organizirati čistilne akcije, na postavki ni realizacije.

## **18 - KULTURA, ŠPORT IN NEVLADNE ORGANIZACIJE**

### **1804 - Podpora posebnim skupinam**

#### **18049004 - Programi drugih posebnih skupin**

##### **R02R - Dotacije društvom-Resnik**

**Vrednost: 0,00**

V naši skupnosti deluje kar nekaj društev in zato na tej postavki planiramo nekaj sredstev, ki jih kot dotacijo namenimo za njihovo delovanje, izvedbo prireditev, ... Realizacije na postavki ni. Razlog so preventivni ukrepi v povezavi s širjenjem virusa Covid-19, ki so preprečevali aktivnosti v društvih.

		Sprejeti plan 2021	Veljavni plan 2021	Realizacija 2021	Indeks real./sprejeti plan	Indeks real./veljavni plan
<b>1000</b>	<b>OBČINSKI SVET</b>	<b>26.025,00</b>	<b>27.077,54</b>	<b>26.270,46</b>	<b>100,94</b>	<b>97,02</b>
<b>A</b>	<b>DEJAVNOST OBČ.ORGANOV IN UPR.</b>	<b>19.500,00</b>	<b>20.552,54</b>	<b>19.747,14</b>	<b>101,27</b>	<b>96,08</b>
A0	Občinski svet	10.500,00	11.552,54	11.552,54	110,02	100,00
A4	Nadomestila članom komisij in odborov	9.000,00	9.000,00	8.194,60	91,05	91,05
<b>R</b>	<b>DRUGE JAVNE POTREBE</b>	<b>6.525,00</b>	<b>6.525,00</b>	<b>6.523,32</b>	<b>99,97</b>	<b>99,97</b>
R09	Financiranje političnih strank	6.525,00	6.525,00	6.523,32	99,97	99,97
<b>2000</b>	<b>NADZORNI ODBOR</b>	<b>2.000,00</b>	<b>2.000,00</b>	<b>1.879,69</b>	<b>93,98</b>	<b>93,98</b>
<b>A</b>	<b>DEJAVNOST OBČ.ORGANOV IN UPR.</b>	<b>2.000,00</b>	<b>2.000,00</b>	<b>1.879,69</b>	<b>93,98</b>	<b>93,98</b>
A10	Dejavnost nadzornega odbora	2.000,00	2.000,00	1.879,69	93,98	93,98
<b>3000</b>	<b>ŽUPAN</b>	<b>102.000,00</b>	<b>97.447,46</b>	<b>96.179,41</b>	<b>94,29</b>	<b>98,70</b>
<b>A</b>	<b>DEJAVNOST OBČ.ORGANOV IN UPR.</b>	<b>102.000,00</b>	<b>97.447,46</b>	<b>96.179,41</b>	<b>94,29</b>	<b>98,70</b>
A1	Funkcionarji (župan in podžupan)	67.500,00	66.447,46	66.266,61	98,17	99,73
A2	Stroški za proslave, pokroviteljstvo in sponzorstvo	6.500,00	6.500,00	6.100,00	93,85	93,85
A21	Stroški za proslave	11.000,00	11.000,00	10.943,30	99,48	99,48
A80	Reprezentanca	12.000,00	8.500,00	8.467,38	70,56	99,62
A81	Protokol	5.000,00	5.000,00	4.402,12	88,04	88,04
<b>4001</b>	<b>OBČINSKA UPRAVA</b>	<b>4.932.542,05</b>	<b>4.936.042,05</b>	<b>4.386.648,48</b>	<b>88,93</b>	<b>88,87</b>
<b>A</b>	<b>DEJAVNOST OBČ.ORGANOV IN UPR.</b>	<b>621.900,00</b>	<b>625.400,00</b>	<b>614.869,39</b>	<b>98,87</b>	<b>98,32</b>
A14	Skupna občinska uprava	61.000,00	55.164,72	51.386,38	84,24	93,15
A5	Plače delavcev	322.500,00	322.500,00	316.967,15	98,28	98,28
A6	Drugi osebni prejemki	25.200,00	25.200,00	24.714,97	98,08	98,08
A7	Prispevki delodajalca	49.700,00	49.700,00	48.965,61	98,52	98,52
A8	Materialni stroški	130.000,00	139.229,55	139.229,55	107,10	100,00
A9	Vlaganje v osnovna sredstva	33.500,00	33.605,73	33.605,73	100,32	100,00
<b>B</b>	<b>IZOBRAŽEVANJE</b>	<b>412.309,00</b>	<b>412.309,00</b>	<b>400.392,66</b>	<b>97,11</b>	<b>97,11</b>
B1	Dodatni program	29.700,00	29.700,00	29.700,00	100,00	100,00
B2	Materialni stroški	107.000,00	107.000,00	107.000,00	100,00	100,00
B20	Materialni stroški za ČŠOD Gorenje	2.000,00	1.526,58	1.187,18	59,36	77,77
B3	Investicijsko vzdrževanje	20.000,00	20.000,00	19.998,73	99,99	99,99
B4	Šolski prevozi	210.000,00	210.000,00	208.814,51	99,44	99,44
B5	Prehrana delavcev	2.000,00	2.000,00	2.000,00	100,00	100,00
B6	Ostalo	6.000,00	6.000,00	5.721,82	95,36	95,36
B8	Regijsko študijsko središče Celje	2.117,00	2.117,00	2.117,00	100,00	100,00
B9	Izobraževanje odraslih	1.000,00	1.000,00	1.000,00	100,00	100,00
BA	Glasbena šola Slov. Konjice	9.842,00	9.842,00	9.842,04	100,00	100,00
BB	Osnovna šola v Parku	9.650,00	10.123,42	10.123,42	104,91	100,00
BE	Osnovna šola Glazija in Waldorfska šola	2.700,00	2.700,00	2.637,86	97,70	97,70
BH	Turistične Zreče (ureditev okolice OŠ)	300,00	300,00	250,10	83,37	83,37
BK	Sanacija POŠ Stranice	10.000,00	10.000,00	0,00	0,00	0,00
<b>C</b>	<b>PREDŠOLSKA VZGOJA</b>	<b>1.202.300,00</b>	<b>1.202.300,00</b>	<b>1.199.094,10</b>	<b>99,73</b>	<b>99,73</b>
C1	Plačilo programov-Vrtec Zreče	1.030.000,00	1.030.000,00	1.030.000,00	100,00	100,00
C10	Popusti pri plačilu razlike med ceno prog. in plačili	15.000,00	14.198,07	14.046,74	93,64	98,93
C2	Plačilo programov drugih vrtcev	80.000,00	80.801,93	80.801,93	101,00	100,00
C3	Investicijsko vzdrževanje	10.000,00	10.000,00	10.000,00	100,00	100,00
C4	Kuhinja vrtec Zreče (projekti in izvedba)	36.000,00	36.000,00	33.372,10	92,70	92,70
C5	Otroci s posebnimi potrebami	30.000,00	30.452,07	30.452,07	101,51	100,00

C6	Materialni stroški za vrtec Gorenje	1.300,00	847,93	421,26	32,40	49,68
<b>D</b>	<b>SOCIALNO VARSTVO</b>	<b>370.226,10</b>	<b>370.226,10</b>	<b>348.079,90</b>	<b>94,02</b>	<b>94,02</b>
D0	Izplačilo družinskemu pomočniku	23.540,00	23.540,00	23.540,01	100,00	100,00
D1	Občinski odbor RK	7.900,00	7.900,00	7.900,32	100,00	100,00
D11	Večgeneracijski center	32.000,00	32.000,00	31.429,33	98,22	98,22
D12	Starosti prijazna občina	14.500,00	14.500,00	14.346,97	98,94	98,94
D2	Občina po meri invalidov	11.468,00	11.468,00	11.468,00	100,00	100,00
D3	Socialni transferji za oskrbnine	100.000,00	100.000,00	98.625,05	98,63	98,63
D4	Pogrebni stroški	5.500,00	5.500,00	4.194,70	76,27	76,27
D5	Dotacija humanitarnim društvom	6.000,00	6.000,00	6.000,46	100,01	100,01
D6	Letovanje šolskih otrok-kolonija	1.268,10	1.268,10	1.268,10	100,00	100,00
D7	Šola v naravi	3.050,00	3.050,00	3.050,00	100,00	100,00
D8	Druge socialne storitve (sub. najemnin, denarne	80.000,00	80.000,00	63.333,73	79,17	79,17
DA	Pomoč družini na domu	75.000,00	75.000,00	72.923,23	97,23	97,23
DD	Izgradnja VDC Slov. Konjice	10.000,00	10.000,00	10.000,00	100,00	100,00
<b>E</b>	<b>KULTURA</b>	<b>210.960,76</b>	<b>210.960,76</b>	<b>171.258,14</b>	<b>81,18</b>	<b>81,18</b>
E1	Knjižnica	64.000,00	64.000,00	63.561,66	99,32	99,32
E10	Lokalni časopis	4.060,76	4.060,76	4.060,76	100,00	100,00
E2	Programi društev	18.000,00	18.000,00	18.000,13	100,00	100,00
E3	Prireditve in gostovanja	3.000,00	3.000,00	2.919,73	97,32	97,32
E4	Vzdrževanje kulturnih domov in opreme	4.000,00	4.000,00	4.000,00	100,00	100,00
E5	Ohranjanje kulturne dediščine	8.500,00	8.500,00	3.369,00	39,64	39,64
E7	Založniška dejavnost	8.000,00	8.000,00	7.151,95	89,40	89,40
E71	Skumavčevi dnevi na Resniku	3.600,00	3.600,00	3.589,79	99,72	99,72
E73	Vzdrževanje kulturnih spomenikov-Sv. Jakob	2.300,00	2.300,00	2.300,00	100,00	100,00
E74	Knjiga ing. Milko Bremec	10.000,00	10.000,00	2.381,75	23,82	23,82
E9	Javni sklad za kulturne dejavnosti	3.300,00	3.300,00	3.300,00	100,00	100,00
EB	Godba na pihala (mat. stroški, vzdrževanje, invest)	13.200,00	13.200,00	13.200,00	100,00	100,00
EF	Vodovnikovo leto	4.000,00	4.000,00	2.611,90	65,30	65,30
EH	Ureditev (obnova) železniške postaje	5.000,00	5.000,00	3.713,68	74,27	74,27
EK	Lokalna muzejska železnica Zreče	60.000,00	60.000,00	37.097,79	61,83	61,83
<b>F</b>	<b>ŠPORT</b>	<b>307.938,48</b>	<b>307.938,48</b>	<b>296.178,00</b>	<b>96,18</b>	<b>96,18</b>
F1	Športni klubi	60.000,00	60.000,00	59.500,92	99,17	99,17
F10	Pospeševanje teka na smučeh	12.500,00	12.500,00	12.500,00	100,00	100,00
F11	Plezalna stena	1.000,00	1.000,00	0,00	0,00	0,00
F12	Ureditev igrišč Stranice	44.938,48	44.938,48	44.938,48	100,00	100,00
F13	Investicijsko vzdrževanje zunanjih športnih površin	5.000,00	5.000,00	5.000,00	100,00	100,00
F15	Postavitev pumptrack	76.000,00	76.000,00	75.816,21	99,76	99,76
F16	Park prostega časa (otroško igrišče Pohorska)	20.000,00	20.000,00	15.324,32	76,62	76,62
F3	Dotacije	9.500,00	9.500,00	9.437,96	99,35	99,35
F4	Vzdrževanje športnih objektov (mat. stroški)	40.000,00	40.000,00	40.000,00	100,00	100,00
F5	Vzdrževanje nogometnega igrišča	24.000,00	24.000,00	24.000,00	100,00	100,00
F6	Investicijsko vzdrževanje telovadnice Zreče	5.000,00	5.000,00	5.000,00	100,00	100,00
F7	Sanacija atletske steze	10.000,00	10.000,00	4.660,11	46,60	46,60
<b>G</b>	<b>ZDRAVSTVO</b>	<b>5.578,55</b>	<b>5.578,55</b>	<b>5.578,55</b>	<b>100,00</b>	<b>100,00</b>
G1	Zdrav. zavar. občanov brez prih.	5.120,01	5.120,01	5.120,01	100,00	100,00
G2	Stroški mrliške ogledne službe	458,54	458,54	458,54	100,00	100,00
<b>H</b>	<b>ZNANOST</b>	<b>7.450,00</b>	<b>7.450,00</b>	<b>5.258,48</b>	<b>70,58</b>	<b>70,58</b>
H1	Raziskovalna dejavnost mladih	450,00	450,00	391,47	86,99	86,99



H5	Štipendije	2.500,00	2.500,00	2.172,00	86,88	86,88
H6	Programi za mlade in otroke	4.500,00	4.500,00	2.695,01	59,89	59,89
<b>I</b>	<b>RAZVOJ PODEŽELJA IN KMETIJSTVA</b>	<b>35.458,34</b>	<b>35.458,34</b>	<b>34.693,47</b>	<b>97,84</b>	<b>97,84</b>
I3	Oskrba živali	4.000,00	4.129,78	4.129,78	103,24	100,00
ID	Razno - kompleksne subvencije v kmetijstvu	3.726,38	3.726,38	3.726,38	100,00	100,00
ID1	Naložbe v kmet. gospodarstva za primarno proiz.	19.187,00	19.187,00	19.186,86	100,00	100,00
ID4	Naložbe za opravljanje dopolnilne dejavnosti	689,76	689,76	689,76	100,00	100,00
IF	Regionalni program podeželja (LEADER in CLLD)	3.500,00	3.370,22	3.105,49	88,73	92,15
IF1	Apartmaji Cokla zero	3.855,20	3.855,20	3.855,20	100,00	100,00
IF2	Vzpostavitev kratke dobavne verige eko produktov	500,00	500,00	0,00	0,00	0,00
<b>J</b>	<b>TURIZEM</b>	<b>315.211,06</b>	<b>314.601,64</b>	<b>311.639,32</b>	<b>98,87</b>	<b>99,06</b>
J14	Partnerstvo za POHORJE	28.334,00	28.334,00	28.333,76	100,00	100,00
J15	Razvoj turistične infrastr. na Zreškem Pohorju	56.627,54	56.018,12	54.821,93	96,81	97,86
J4	Urejanje in obnova kolesarskih poti, pešpoti	1.000,00	1.000,00	0,00	0,00	0,00
J7	Turistična društva	7.500,00	7.500,00	7.500,00	100,00	100,00
J8	Deskanje-svetovni pokal in prvenstvo na Rogli	20.000,00	20.000,00	20.000,00	100,00	100,00
J9	Strategija turizma	26.299,52	26.299,52	26.299,52	100,00	100,00
J90	LTO Rogla-Zreče	131.300,00	131.300,00	131.300,00	100,00	100,00
J93	Turistična infrastruktura	37.000,00	37.000,00	36.417,28	98,43	98,43
J94	Promocija turizma	4.700,00	4.700,00	4.688,64	99,76	99,76
J99	Entente florale Europa 2018, CIB 2019	2.450,00	2.450,00	2.278,19	92,99	92,99
<b>K</b>	<b>RAZVOJ DROBNEGA GOSPODARSTVA</b>	<b>7.077,10</b>	<b>7.686,52</b>	<b>7.656,52</b>	<b>108,19</b>	<b>99,61</b>
K1	Sklad za razvoj	7.047,10	7.656,52	7.656,52	108,65	100,00
K3	Peskolom Stranice (ureditev lastništva)	30,00	30,00	0,00	0,00	0,00
<b>N</b>	<b>STANOVANJSKO GOSPODARSTVO</b>	<b>125.904,92</b>	<b>125.904,92</b>	<b>108.556,89</b>	<b>86,22</b>	<b>86,22</b>
N0	Upravljanje stanovanj	13.000,00	12.988,74	12.614,51	97,03	97,12
N1	Investicijsko vzdrževanje stanovanj	90.000,00	90.000,00	73.026,26	81,14	81,14
N5	20 stanovanjski blok-kredit	21.220,00	21.231,26	21.231,26	100,05	100,00
N7	Nakup stanovanj	1.684,92	1.684,92	1.684,86	100,00	100,00
<b>O</b>	<b>UREJ.PROSTORA IN VARST.OKOLJA</b>	<b>250.928,84</b>	<b>250.928,84</b>	<b>233.521,88</b>	<b>93,06</b>	<b>93,06</b>
O1	Prostorska dokumentacija	26.230,00	27.401,20	27.401,20	104,47	100,00
O11	Strokovne podlage za spremembe OPN	21.000,00	19.692,49	8.784,00	41,83	44,61
O21	Naravovarstveni programi	2.000,00	2.000,00	1.956,39	97,82	97,82
O32	OPPN za območje PTC Trznica Zreče	16.012,50	16.012,50	16.012,50	100,00	100,00
O34	OP7/028 OPPN širitev naselja Stranice	3.355,00	3.355,00	3.355,00	100,00	100,00
O4	Nakup zemljišč	83.000,00	83.000,00	82.282,55	99,14	99,14
O40	Vizija Pohorja 2030-POHORKA	64.000,00	64.000,00	63.971,63	99,96	99,96
O46	Administrativni stroški in stroški urbanista	11.000,00	11.136,31	11.136,31	101,24	100,00
O48	Spremembe in dopolnitve OPN-sprememba	10.858,00	10.858,00	10.858,00	100,00	100,00
O50	OPPN doživljajski gozd	3.473,34	3.473,34	3.473,34	100,00	100,00
O8	Programi opremljanja	10.000,00	10.000,00	4.290,96	42,91	42,91
<b>P</b>	<b>VAR.PRED NARAV.IN DRUG.NESREČ.</b>	<b>143.150,00</b>	<b>143.150,00</b>	<b>140.142,11</b>	<b>97,90</b>	<b>97,90</b>
P1A	Gasilska društva	15.100,00	15.100,00	15.100,00	100,00	100,00
P1B	Gasilska zveza	5.950,00	5.950,00	5.950,00	100,00	100,00
P1C	Investicije na področju požarne varnosti	60.000,00	60.000,00	60.000,00	100,00	100,00
P1D	Oprema za hidrantno omrežje	2.000,00	2.000,00	1.099,92	55,00	55,00
P1E	Požarna taksa	10.100,00	10.100,00	10.100,00	100,00	100,00
P2	Zaščita in reševanje	50.000,00	50.000,00	47.892,19	95,78	95,78
<b>R</b>	<b>DRUGE JAVNE POTREBE</b>	<b>283.214,81</b>	<b>283.214,81</b>	<b>270.027,75</b>	<b>95,34</b>	<b>95,34</b>

R01	Stroški poslovnih prostorov in občinskega	103.000,00	103.000,00	102.505,70	99,52	99,52
R02	Dotacije društvom	8.000,00	8.000,00	7.999,92	100,00	100,00
R03	Vojni veterani	1.700,13	1.700,13	1.700,13	100,00	100,00
R04	Vzdrževanje grobov borcev NOB	8.500,00	8.500,00	8.000,00	94,12	94,12
R05	Informiranje javnosti	24.000,00	23.973,07	20.694,77	86,23	86,33
R06	Javna dela	30.000,00	30.000,00	27.550,24	91,83	91,83
R07	Sofinanciranje kart za kopanje	42.500,00	42.500,00	42.237,44	99,38	99,38
R10	Provizija (UJP, Banke)	2.500,00	2.500,00	2.264,48	90,58	90,58
R11	Objave občinskih predpisov	9.000,00	9.000,00	8.803,15	97,81	97,81
R12	Občinski praznik	5.134,00	5.134,00	5.133,65	99,99	99,99
R13	Razno (počitniško delo)	9.000,00	9.026,93	9.026,93	100,30	100,00
R15	Obdaritev novorojencev	13.500,00	13.500,00	13.000,00	96,30	96,30
R18	Počitniški objekt (Rosika)	3.500,00	3.500,00	2.788,93	79,68	79,68
R19	Stroški revizije	2.200,00	2.200,00	2.196,00	99,82	99,82
R20	Obresti (negativne)	4.800,00	4.800,00	4.432,96	92,35	92,35
R22	Brezplačna pravna pomoč občanom	7.000,00	7.000,00	6.214,84	88,78	88,78
R24	Ureditev e-točk	1.117,00	1.117,00	1.117,11	100,01	100,01
R25	Širokopasovno omrežje v občini Zreče OŠO 3	2.000,00	2.000,00	0,00	0,00	0,00
R26	Daljinski energetski management	3.897,08	3.897,08	2.494,90	64,02	64,02
R30	WIFI 4EU (stroški)	1.866,60	1.866,60	1.866,60	100,00	100,00
<b>S</b>	<b>OBLIKOVANJE REZERV</b>	<b>209.700,00</b>	<b>209.700,00</b>	<b>208.972,63</b>	<b>99,65</b>	<b>99,65</b>
S1	Proračunska rezerva-elementar	199.000,00	199.000,00	199.000,00	100,00	100,00
S2	Splošna proračun. rezervacija	10.700,00	10.700,00	9.972,63	93,20	93,20
<b>T</b>	<b>DRUGE INVESTICIJE</b>	<b>423.234,09</b>	<b>423.234,09</b>	<b>30.728,69</b>	<b>7,26</b>	<b>7,26</b>
T13	Jezero priložnosti-LAS	16.817,00	16.817,00	16.816,84	100,00	100,00
T14	Pametna mesta	1.892,90	1.892,90	135,55	7,16	7,16
T15	ELENA-Energetika	12.000,00	12.000,00	1.252,11	10,43	10,43
T5	Vrtec in adaptacija OŠ Stranice	12.524,19	12.524,19	12.524,19	100,00	100,00
T99	Investicije	380.000,00	380.000,00	0,00	0,00	0,00
<b>4002</b>	<b>REŽIJSKI OBRAT</b>	<b>3.243.843,84</b>	<b>3.243.843,84</b>	<b>1.931.512,49</b>	<b>59,54</b>	<b>59,54</b>
<b>J</b>	<b>TURIZEM</b>	<b>62.124,42</b>	<b>62.124,42</b>	<b>52.494,77</b>	<b>84,50</b>	<b>84,50</b>
J91	Urejanje okolja	20.000,00	20.000,00	16.619,34	83,10	83,10
J92	Čistilna akcija	652,39	652,39	652,39	100,00	100,00
J95	Košnja zelenic	19.200,00	19.200,00	18.259,54	95,10	95,10
J96	Zbirni center	10.000,00	10.000,00	4.691,47	46,91	46,91
J98	Novoletna okrasitev	12.272,03	12.272,03	12.272,03	100,00	100,00
<b>L</b>	<b>CESTNO GOSPODARSTVO</b>	<b>966.943,37</b>	<b>966.943,37</b>	<b>671.011,83</b>	<b>69,40</b>	<b>69,40</b>
L01	Vračilo povratnih sred.2016 (107.430,00 Koroška	11.936,68	11.936,68	11.936,68	100,00	100,00
L02	Vračilo povratnih sredstev 2018 (116.519,00	12.946,56	12.946,56	12.946,56	100,00	100,00
L03	Vračilo povratnih sredstev 2019 (60.336,42 cesta	6.704,06	6.704,06	6.704,06	100,00	100,00
L10	Koncesija-vzdrževanje lokalnih cest	283.135,21	283.135,21	283.135,20	100,00	100,00
L137	Pločnik Stranice (krožišče-odcep Marovt)	29.524,00	29.524,00	29.524,00	100,00	100,00
L13D	Investicijsko vzdrževanje lokalnih cest	120.000,00	116.141,90	22.634,64	18,86	19,49
L14B	Modernizacija LC 440251 od km 6.849 do km 7.629	10.000,00	10.000,00	9.331,58	93,32	93,32
L14F	Turistična signalizacija	1.370,06	1.370,06	1.370,06	100,00	100,00
L14N	Kolesarsko območje-RASR	5.000,00	5.000,00	854,00	17,08	17,08
L14P	Rekonstrukcija Ceste Skomarje	230.000,00	230.000,00	128.137,24	55,71	55,71
L3	Signalizacija in označevanje	19.500,00	19.500,00	19.438,44	99,68	99,68
L4	Gozdne ceste-Zavod za gozdove	25.390,00	25.390,00	25.380,86	99,96	99,96

L40	Gozdne ceste-redno vzdrževanje	20.000,00	20.000,00	0,00	0,00	0,00
L5	Stroški prometne varnosti in preventive	8.000,00	8.060,53	8.060,53	100,76	100,00
L6	Geodetske storitve	26.000,00	26.000,00	17.350,77	66,73	66,73
L7	Odkup zemljišč	43.800,00	43.800,00	40.130,41	91,62	91,62
L81	Banka cestnih podatkov	586,00	586,00	585,60	99,93	99,93
L84	Evropski teden mobilnosti	7.660,00	7.660,00	7.656,66	99,96	99,96
L85	Izvedba ukrepov CPS	7.000,00	10.669,28	10.669,28	152,42	100,00
L88	Izdelava celostne ideje zasnove urejanja prometa	7.320,00	7.320,00	0,00	0,00	0,00
L89	Vzpostavitev sistema izposoje javnih koles v Zrečah	10.880,00	10.880,00	10.866,02	99,87	99,87
L93	Evidenca dejanske rabe zemljišč javne cestne	6.200,00	6.328,29	6.328,29	102,07	100,00
L96	Upravljanje parkiranja	500,00	500,00	439,20	87,84	87,84
L98	Rekonstrukcija LC Gračič- Zlakova v dolžini 750m	3.500,00	3.500,00	451,00	12,89	12,89
L980	Projektna dokumentacija JP znotraj OPPN PSZ	1.085,80	1.085,80	1.085,80	100,00	100,00
L981	Projektna dokumentacija JP cesta za PTC	6.070,00	6.070,00	6.069,99	100,00	100,00
L982	ELENA-Mobilnost	18.000,00	18.000,00	2.299,96	12,78	12,78
L985	Projektna dokument. zahodna industrijska cesta	42.334,00	37.210,00	0,00	0,00	0,00
L99	Projektna dokumentacija-ceste	2.501,00	7.625,00	7.625,00	304,88	100,00
<b>M</b>	<b>KOMUNALNO GOSPODARSTVO</b>	<b>2.214.776,05</b>	<b>2.214.776,05</b>	<b>1.208.005,89</b>	<b>54,54</b>	<b>54,54</b>
M0	Dolgoročni kredit 2011 (800.000 EUR)	45.000,00	45.000,00	44.407,80	98,68	98,68
M01	Dolgoročni kredit 2011 (300.000 EUR)	17.000,00	17.000,00	16.716,91	98,33	98,33
M02	Dolgoročni kredit 2012 (1.700.000 EUR)	108.000,00	108.000,00	107.470,19	99,51	99,51
M03	Dolgoročni kredit 2013 (449.000 EUR)	38.000,00	38.000,00	37.007,03	97,39	97,39
M04	Vračilo povratnih sredstev 2017 (96.286,46)	10.698,50	10.698,50	10.698,50	100,00	100,00
M1	Dolgoročni kredit 2010 (500.000 EUR)	29.000,00	29.000,00	28.523,04	98,36	98,36
M1110	Rezervoar Križevac	10.000,00	10.000,00	9.800,00	98,00	98,00
M1111	Ureditev vodovoda Unior nova cona	24.500,00	23.695,49	23.262,94	94,95	98,17
M112	Vodooskrba-tekoče vzdrževanje	37.000,00	30.179,05	30.179,05	81,57	100,00
M113	Vodooskrba-okvare	45.000,00	55.919,72	55.919,72	124,27	100,00
M114	Vodooskrba-kvaliteta pitne vode	33.000,00	33.027,20	33.027,20	100,08	100,00
M115	Vodooskrba-električna energija	28.000,00	28.247,19	28.247,19	100,88	100,00
M116	Vodooskrba-zemljiško pravne zadeve	5.000,00	1.705,74	1.705,74	34,11	100,00
M117	Vodooskrba-nabavno prodajni stroški	17.500,00	17.934,39	17.934,39	102,48	100,00
M118	Vodooskrba-investicijsko vzdrževanje	55.000,00	55.623,78	55.623,78	101,13	100,00
M119	Vodooskrba-vzdrževanje vodovodnih priključkov	20.000,00	18.667,44	18.037,86	90,19	96,63
M120	Meteorna kanalizacija-investicije	2.575,00	2.575,00	2.575,00	100,00	100,00
M122	Meteorna kanalizacija-tekoče vzdrževanje	8.300,00	8.300,00	8.293,40	99,92	99,92
M123	Meteorna kanalizacija-materialni stroški in storitve	629,05	629,05	563,05	89,51	89,51
M124	Meteorna kanalizacija-nabavno prodajni stroški	1.050,00	1.050,00	1.040,24	99,07	99,07
M125	Fekalna kanalizacija-investicije	60.000,00	60.000,00	38.156,69	63,59	63,59
M127	Fekalna kanalizacija-tekoče vzdrževanje	8.200,00	8.200,00	8.153,90	99,44	99,44
M128	Fekalna kanalizacija-materialni stroški in storitve	3.310,54	3.148,97	3.134,54	94,68	99,54
M129	Fekalna kanalizacija-nabavno prodajni stroški	7.120,00	7.281,57	7.281,57	102,27	100,00
M13	Stroški režije	25.000,00	24.798,07	16.399,96	65,60	66,13
M131	Plače Režijski obrat	252.000,00	252.000,00	245.286,10	97,34	97,34
M14	Okoljska dajatev-odpadki (CERO, Graščak)	44.300,00	44.300,00	40.602,72	91,65	91,65
M16	Vodno povračilo	24.700,00	24.700,00	23.515,86	95,21	95,21
M17	Pokopališče Zreče	44.000,00	44.000,00	43.585,64	99,06	99,06
M171	Pokopališče Stranice	6.000,00	5.919,98	3.925,15	65,42	66,30
M172	Pokopališče Gorenje	6.000,00	6.030,42	6.030,42	100,51	100,00

M173	Pokopališče Skomarje	2.592,21	2.641,81	2.641,81	101,91	100,00
M19	Ureditev struge Dravinje in Tesnice	10.000,00	10.000,00	6.551,40	65,51	65,51
M2	Razširitev pokopališča	2.496,00	2.496,00	2.496,00	100,00	100,00
M3	Najem oporišč za javno razsvetljavo	1.300,00	1.300,00	0,00	0,00	0,00
M30	Čistilna naprava Nune	6.150,00	6.150,00	1.657,91	26,96	26,96
M36	Kamnolom Zreče Gračič	10.000,00	10.201,93	10.201,93	102,02	100,00
M4	Tokovina za javno razsvetljavo	30.000,00	30.000,00	28.044,49	93,48	93,48
M44	Kanalizacija-projektna dokumentacija	12.254,00	12.254,00	8.350,00	68,14	68,14
M45	Kanalizacija-investicije	925.575,12	925.575,12	3.670,00	0,40	0,40
M480	Čiščenje odpadne vode-investicijsko vzdrževanje	38.500,00	38.500,00	37.911,73	98,47	98,47
M481	Čiščenje odpadne vode-tekoče vzdrževanje	21.000,00	22.060,12	22.060,12	105,05	100,00
M482	Čiščenje odpadne vode-električna energija	36.500,00	37.307,12	37.307,12	102,21	100,00
M483	Čiščenje odpadne vode-odpadki	32.000,00	32.020,82	32.020,82	100,07	100,00
M484	Čiščenje odpadne vode-kemija	12.000,00	10.724,89	9.819,50	81,83	91,56
M485	Čiščenje odpadne vode-kontrola odpadne vode	2.500,00	2.533,65	2.533,65	101,35	100,00
M486	Čiščenje odpadne vode-materialni stroški in storitve	8.000,00	6.939,88	6.801,24	85,02	98,00
M487	Čiščenje odpadne vode-nabavno prodajni stroški	9.500,00	9.913,52	9.913,52	104,35	100,00
M49	Dograditev optičnega omrežja	1.098,63	1.098,63	1.098,63	100,00	100,00
M5	Vzdrževanje javne razsvetljave	10.000,00	10.000,00	2.543,16	25,43	25,43
M53	Sofinanciranje MKČN	8.602,00	8.602,00	8.601,92	100,00	100,00
M54	Komunalna infrastruktura SN2	11.375,00	11.375,00	785,60	6,91	6,91
M55	Posodobitev elektrovodov	400,00	400,00	390,40	97,60	97,60
M56	E2 manager javna razsvetljava	1.450,00	1.450,00	1.449,36	99,96	99,96
M7	Geodetske storitve-vodooskrba	3.500,00	3.500,00	2.350,00	67,14	67,14
M70	Geodetske storitve-kanalizacija	2.100,00	2.100,00	1.700,00	80,95	80,95
<b>5001</b>	<b>KS ZREČE</b>	<b>144.100,00</b>	<b>144.100,00</b>	<b>114.727,47</b>	<b>79,62</b>	<b>79,62</b>
<b>A</b>	<b>DEJAVNOST OBČ.ORGANOV IN UPR.</b>	<b>7.535,00</b>	<b>7.535,00</b>	<b>4.565,43</b>	<b>60,59</b>	<b>60,59</b>
A6Z	Drugi osebni prejemki-Zreče	3.500,00	3.550,00	3.536,52	101,04	99,62
A8Z	Materialni stroški-Zreče	4.035,00	3.985,00	1.028,91	25,50	25,82
<b>L</b>	<b>CESTNO GOSPODARSTVO</b>	<b>67.880,00</b>	<b>67.880,00</b>	<b>48.474,59</b>	<b>71,41</b>	<b>71,41</b>
L11Z	Letno vzdrževanje cest-Zreče	25.000,00	25.000,00	23.663,87	94,66	94,66
L12Z	Zimsko vzdrževanje cest-Zreče	27.000,00	27.000,00	24.810,72	91,89	91,89
L13ZR	Investicije v ceste-Zreče	15.880,00	15.880,00	0,00	0,00	0,00
<b>M</b>	<b>KOMUNALNO GOSPODARSTVO</b>	<b>27.910,00</b>	<b>27.910,00</b>	<b>24.134,84</b>	<b>86,47</b>	<b>86,47</b>
M33Z	Komunala-vzdrževanje stavb Zreče	15.000,00	15.000,00	13.312,91	88,75	88,75
M5Z	Komunala-vzdrževanje javne razsvetljave Zreče	710,00	710,00	701,85	98,85	98,85
M6Z	Komunala-urejanje okolja Zreče	12.200,00	12.200,00	10.120,08	82,95	82,95
<b>R</b>	<b>DRUGE JAVNE POTREBE</b>	<b>9.620,00</b>	<b>9.620,00</b>	<b>6.401,54</b>	<b>66,54</b>	<b>66,54</b>
R01Z	Stroški poslovnih objektov - Zreče	2.200,00	2.200,00	2.185,22	99,33	99,33
R02Z	Dotacije društvom-Zreče	4.000,00	4.000,00	2.600,00	65,00	65,00
R04Z	Dnevnice, kilometrina-Zreče	50,00	50,00	0,00	0,00	0,00
R10Z	Provizija-Zreče	20,00	20,00	3,66	18,30	18,30
R12Z	Občinski in krajevni praznik-Zreče	1.200,00	1.200,00	0,00	0,00	0,00
R13Z	Razno-Zreče	500,00	500,00	0,00	0,00	0,00
R14Z	Zavarovanje-Zreče	1.650,00	1.650,00	1.612,66	97,74	97,74
<b>T</b>	<b>DRUGE INVESTICIJE</b>	<b>31.155,00</b>	<b>31.155,00</b>	<b>31.151,07</b>	<b>99,99</b>	<b>99,99</b>
T8A3Z	Rekonstrukcija ceste Osredek-Šarlah (KS Zreče)	31.155,00	31.155,00	31.151,07	99,99	99,99
<b>5002</b>	<b>KS STRANICE</b>	<b>53.400,00</b>	<b>53.400,00</b>	<b>50.642,83</b>	<b>94,84</b>	<b>94,84</b>
<b>A</b>	<b>DEJAVNOST OBČ.ORGANOV IN UPR.</b>	<b>1.800,00</b>	<b>1.800,00</b>	<b>1.771,89</b>	<b>98,44</b>	<b>98,44</b>

A8S	Materialni stroški-Stranice	1.800,00	1.800,00	1.771,89	98,44	98,44
<b>L</b>	<b>CESTNO GOSPODARSTVO</b>	<b>32.850,00</b>	<b>32.850,00</b>	<b>30.158,73</b>	<b>91,81</b>	<b>91,81</b>
L11S	Letno vzdrževanje cest-Stranice	17.130,00	17.130,00	14.740,72	86,05	86,05
L12S	Zimsko vzdrževanje cest-Stranice	8.460,00	8.460,00	8.158,01	96,43	96,43
L13ST	Investic.vzdrž.in gradnja občinskih cest-Stranice	7.260,00	7.260,00	7.260,00	100,00	100,00
<b>M</b>	<b>KOMUNALNO GOSPODARSTVO</b>	<b>17.810,00</b>	<b>17.810,00</b>	<b>17.777,64</b>	<b>99,82</b>	<b>99,82</b>
M10S	Komunala-električna energija Stranice	4.370,00	4.370,00	4.365,36	99,89	99,89
M1S	Komunala-pokopališče in mrliška veža Stranice	3.730,00	3.730,00	3.713,84	99,57	99,57
M2S	Komunala stroški ogrevanja - KS Stranice	3.900,00	3.900,00	3.895,93	99,90	99,90
M33S	Komunala - vzdrževanje stavb Stranice	3.330,00	3.330,00	3.326,71	99,90	99,90
M6S	Komunala-urejanje okolja Stranice	2.480,00	2.480,00	2.475,80	99,83	99,83
<b>R</b>	<b>DRUGE JAVNE POTREBE</b>	<b>940,00</b>	<b>940,00</b>	<b>934,57</b>	<b>99,42</b>	<b>99,42</b>
R10S	Provizija-Stranice	10,00	10,00	6,75	67,50	67,50
R14S	Zavarovanje-Stranice	930,00	930,00	927,82	99,77	99,77
<b>5003</b>	<b>KS GORENJE</b>	<b>113.750,00</b>	<b>113.750,00</b>	<b>87.698,91</b>	<b>77,10</b>	<b>77,10</b>
<b>A</b>	<b>DEJAVNOST OBČ.ORGANOV IN UPR.</b>	<b>4.700,00</b>	<b>4.700,00</b>	<b>784,66</b>	<b>16,69</b>	<b>16,69</b>
A8G	Materialni stroški-Gorenje	4.700,00	4.700,00	784,66	16,69	16,69
<b>L</b>	<b>CESTNO GOSPODARSTVO</b>	<b>57.000,00</b>	<b>57.000,00</b>	<b>43.560,19</b>	<b>76,42</b>	<b>76,42</b>
L11G	Letno vzdrževanje cest-Gorenje	5.000,00	5.000,00	3.844,82	76,90	76,90
L12G	Zimsko vzdrževanje cest-Gorenje	13.000,00	13.000,00	6.870,44	52,85	52,85
L13GO	Investicije v ceste-Gorenje	39.000,00	39.000,00	32.844,93	84,22	84,22
<b>M</b>	<b>KOMUNALNO GOSPODARSTVO</b>	<b>12.090,00</b>	<b>12.090,00</b>	<b>4.270,13</b>	<b>35,32</b>	<b>35,32</b>
M10G	Komunala-električna energija Gorenje	1.090,00	1.090,00	40,20	3,69	3,69
M11G	Komunala - vodooskrba Gorenje	3.520,00	3.520,00	2.175,96	61,82	61,82
M12G	Komunala-kanalizacija Gorenje	180,00	180,00	66,41	36,89	36,89
M1G	Komunala-Pokopališče Gorenje	5.000,00	5.000,00	636,78	12,74	12,74
M2G	Komunala (za ogrevanje)-Gorenje	1.300,00	1.300,00	1.021,74	78,60	78,60
M33G	Komunala-vzdrževanje stavb Gorenje	0,00	180,00	172,34	0,00	95,74
M6G	Komunala-urejanje okolja Gorenje	1.000,00	820,00	156,70	15,67	19,11
<b>R</b>	<b>DRUGE JAVNE POTREBE</b>	<b>510,00</b>	<b>510,00</b>	<b>3,41</b>	<b>0,67</b>	<b>0,67</b>
R02G	Dotacije društvom-Gorenje	500,00	500,00	0,00	0,00	0,00
R10G	Provizija-Gorenje	10,00	10,00	3,41	34,10	34,10
<b>T</b>	<b>DRUGE INVESTICIJE</b>	<b>39.450,00</b>	<b>39.450,00</b>	<b>39.080,52</b>	<b>99,06</b>	<b>99,06</b>
T4C	KS Gorenje	250,00	250,00	0,00	0,00	0,00
T4C3G	Avtobusno postajališče Planina	700,00	700,00	602,13	86,02	86,02
T5C1G	Cesta Padeški vrh - Gorenje	38.500,00	38.500,00	38.478,39	99,94	99,94
<b>5004</b>	<b>KS DOBROVLJE</b>	<b>19.150,00</b>	<b>19.150,00</b>	<b>15.572,56</b>	<b>81,32</b>	<b>81,32</b>
<b>A</b>	<b>DEJAVNOST OBČ.ORGANOV IN UPR.</b>	<b>1.000,00</b>	<b>1.000,00</b>	<b>916,76</b>	<b>91,68</b>	<b>91,68</b>
A6D	Drugi osebni prejemki-Dobrovlje	500,00	500,00	476,08	95,22	95,22
A8D	Materialni stroški-Dobrovlje	500,00	500,00	440,68	88,14	88,14
<b>L</b>	<b>CESTNO GOSPODARSTVO</b>	<b>13.250,00</b>	<b>13.250,00</b>	<b>12.786,02</b>	<b>96,50</b>	<b>96,50</b>
L11D	Letno vzdrževanje ceste-Dobrovlje	1.500,00	1.500,00	1.471,72	98,11	98,11
L12D	Zimsko vzdrževanje cest-Dobrovlje	2.000,00	2.000,00	1.585,76	79,29	79,29
L13DO	Investicije v ceste-Dobrovlje	9.750,00	9.750,00	9.728,54	99,78	99,78
<b>M</b>	<b>KOMUNALNO GOSPODARSTVO</b>	<b>2.400,00</b>	<b>2.400,00</b>	<b>1.367,58</b>	<b>56,98</b>	<b>56,98</b>
M10D	Komunala-električna energija Dobrovlje	800,00	800,00	794,86	99,36	99,36
M1D	Komunala-odvoz smeti Dobrovlje	300,00	300,00	265,24	88,41	88,41
M33D	Komunala-vzdrževanje stavb Dobrovlje	500,00	500,00	259,67	51,93	51,93

M5D	Komunala-vzdrževanje javne razsvetljave Dobrovlje	500,00	500,00	0,00	0,00	0,00
M6D	Komunala-urejanje okolja Dobrovlje	300,00	300,00	47,81	15,94	15,94
<b>R</b>	<b>DRUGE JAVNE POTREBE</b>	<b>520,00</b>	<b>520,00</b>	<b>502,20</b>	<b>96,58</b>	<b>96,58</b>
R02D	Dotacije društvom-Dobrovlje	500,00	500,00	500,00	100,00	100,00
R10D	Provizija-Dobrovlje	20,00	20,00	2,20	11,00	11,00
<b>T</b>	<b>DRUGE INVESTICIJE</b>	<b>1.980,00</b>	<b>1.980,00</b>	<b>0,00</b>	<b>0,00</b>	<b>0,00</b>
T4D2D	Investicije v KS-Dom krajanov	1.980,00	1.980,00	0,00	0,00	0,00
<b>5005</b>	<b>KS SKOMARJE</b>	<b>69.000,00</b>	<b>69.000,00</b>	<b>29.216,60</b>	<b>42,34</b>	<b>42,34</b>
<b>A</b>	<b>DEJAVNOST OBČ.ORGANOV IN UPR.</b>	<b>1.545,00</b>	<b>1.545,00</b>	<b>929,56</b>	<b>60,17</b>	<b>60,17</b>
A6SK	Drugi osebni prejemki-Skomarje	545,00	545,00	544,09	99,83	99,83
A8SK	Materialni stroški-Skomarje	1.000,00	1.000,00	385,47	38,55	38,55
<b>L</b>	<b>CESTNO GOSPODARSTVO</b>	<b>34.435,00</b>	<b>34.435,00</b>	<b>25.704,32</b>	<b>74,65</b>	<b>74,65</b>
L11SK	Letno vzdrževanje cest-Skomarje	14.500,00	14.500,00	12.852,01	88,63	88,63
L12SK	Zimsko vzdrževanje cest-Skomarje	15.000,00	15.000,00	12.852,31	85,68	85,68
L13SK	Investicije v ceste-Skomarje	4.935,00	4.935,00	0,00	0,00	0,00
<b>R</b>	<b>DRUGE JAVNE POTREBE</b>	<b>3.020,00</b>	<b>3.020,00</b>	<b>2.582,72</b>	<b>85,52</b>	<b>85,52</b>
R02SK	Dotacije društvom-Skomarje	2.200,00	2.200,00	2.000,00	90,91	90,91
R10SK	Provizija-Skomarje	10,00	10,00	1,34	13,40	13,40
R12SK	Občinski in krajevni praznik-Skomarje	610,00	610,00	581,38	95,31	95,31
R13SK	Razno-Skomarje	200,00	200,00	0,00	0,00	0,00
<b>T</b>	<b>DRUGE INVESTICIJE</b>	<b>30.000,00</b>	<b>30.000,00</b>	<b>0,00</b>	<b>0,00</b>	<b>0,00</b>
T5E1SK	Obnova mrliške veže-KS Skomarje	30.000,00	30.000,00	0,00	0,00	0,00
<b>5006</b>	<b>KS RESNIK</b>	<b>80.500,00</b>	<b>80.500,00</b>	<b>8.658,06</b>	<b>10,76</b>	<b>10,76</b>
<b>A</b>	<b>DEJAVNOST OBČ.ORGANOV IN UPR.</b>	<b>1.345,00</b>	<b>1.345,00</b>	<b>933,27</b>	<b>69,39</b>	<b>69,39</b>
A6R	Drugi osebni prejemki-Resnik	545,00	545,00	544,09	99,83	99,83
A8R	Materialni stroški-Resnik	800,00	800,00	389,18	48,65	48,65
<b>J</b>	<b>TURIZEM</b>	<b>100,00</b>	<b>100,00</b>	<b>0,00</b>	<b>0,00</b>	<b>0,00</b>
J91R	Urejanje okolja turizem - Resnik	100,00	100,00	0,00	0,00	0,00
<b>L</b>	<b>CESTNO GOSPODARSTVO</b>	<b>74.940,00</b>	<b>74.940,00</b>	<b>5.427,77</b>	<b>7,24</b>	<b>7,24</b>
L11R	Letno vzdrževanje cest-Resnik	4.700,00	4.700,00	0,00	0,00	0,00
L12R	Zimsko vzdrževanje cest-Resnik	7.000,00	7.000,00	5.427,77	77,54	77,54
L13RE	Investicije v ceste Resnik	63.240,00	63.240,00	0,00	0,00	0,00
<b>M</b>	<b>KOMUNALNO GOSPODARSTVO</b>	<b>3.610,00</b>	<b>3.610,00</b>	<b>2.296,07</b>	<b>63,60</b>	<b>63,60</b>
M1R	Komunala-odvoz smeti Resnik	500,00	500,00	436,07	87,21	87,21
M33R	Komunala-vzdrževanje stavb Resnik	1.860,00	1.860,00	1.860,00	100,00	100,00
M6R	Komunala-urejanje okolja Resnik	1.250,00	1.250,00	0,00	0,00	0,00
<b>R</b>	<b>DRUGE JAVNE POTREBE</b>	<b>505,00</b>	<b>505,00</b>	<b>0,95</b>	<b>0,19</b>	<b>0,19</b>
R02R	Dotacije društvom-Resnik	200,00	200,00	0,00	0,00	0,00
R10R	Provizija-Resnik	10,00	10,00	0,95	9,50	9,50
R12R	Občinski in krajevni praznik-Resnik	200,00	200,00	0,00	0,00	0,00
R14R	Vzdrževanje grobov borcev NOB-Resnik	95,00	95,00	0,00	0,00	0,00
<b>SKUPAJ:</b>		<b>8.786.310,89</b>	<b>8.786.310,89</b>	<b>6.749.006,96</b>	<b>76,81</b>	<b>76,81</b>

## REALIZACIJA NAČRTA RAZVOJNIH PROGRAMOV 2021

Spodnja tabela prikazuje načrt razvojnih programov, ki je obvezna priloga proračuna. Zadnji načrt razvojnih programov za leto 2021 je bil sprejet na seji Občinskega sveta Občine Zreče v mesecu decembru 2021 – sprejeti plan v višini 2.603.362 EUR. Veljavni plan je sprejeti plan z upoštevanimi prerazporeditvami v višini 2.367.197 EUR, ki so nastale zaradi prekomerne porabe nekaterih proračunskih postavk. Realizacija projektov za leto 2021 je 946.933 EUR. Nekateri projekti oziroma proračunske postavke so bile predvidene kot investicijski odhodki in investicijski transferi (na kontih skupine 42 in 43). Poleg tega so v načrt razvojnih programov uvrščeni tudi projekti, ki niso investicijskega značaja oziroma tako imenovani mehki projekti.

Iz spodnje tabele je razvidno, da je dejansko realiziranih le 40% predvidenih projektov iz načrta razvojnih programov. Glavni razlog za nizko realizacijo je zamik pričetka projektov v leto 2022 zaradi težav izbranih izvajalcev z zagotavljanjem delovne sile. Projekt Prehistory adventure je v načrtu razvojnih programov prikazan le še zaradi terjatve dela prihodkov iz tega projekta. Relativno velika razlika med planom in realizacijo je pri projektih investicijsko vzdrževanje cest, cesti Skomarje, urejanju komunalne infrastrukture SN2, projektni dokumentaciji zahodne industrijske cone in investicijah nekaterih krajevnih skupnosti (Zreče, Stranice, Resnik in Skomarje). Največja razlika pa je pri projektu investicije v kanalizacije, kjer so se dela pričela konec leta 2021.

Skrbnik (PU)/PPP/GPR/PPR/Projekt	SKUPAJ 2021-2024			LETO 2021				
	Vrednost projekta	Začetek financiranja	Konec financiranja	Sprejeti plan	Veljavni plan	Realizacija	Indeks realiz./ sp.plan	Indeks realiz./ velj.plan
<b><u>1000 OBČINSKI SVET</u></b>				<b><u>1.100</u></b>				
<b>01 POLITIČNI SISTEM</b>				<b>1.100</b>				
<b><u>0101 Politični sistem</u></b>				<i>1.100</i>				
<b><i>01019001 Dejavnost občinskega sveta</i></b>				<i>1.100</i>				
OB144-21-0007 Nakup računalniške opreme občinski svet	8.700	1.01.2021	31.12.2022	1.100	1.930	1.930	175,45	100,00
<b><u>4001 OBČINSKA UPRAVA</u></b>				<b><u>674.510</u></b>				
<b>04 SKUPNE ADM.SLUŽBE IN SPLOŠNE JAVNE STOR.</b>				<b>9.182</b>				
<b><u>0403 Druge skupne administrativne službe</u></b>				<i>9.182</i>				
<b><i>04039003 Razpolaganje in upravljanje z občinskim premoženjem</i></b>				<i>9.182</i>				
OB144-15-0030 Stroški posl.prostorov in občinskega premoženja	156.965	1.01.2016	31.12.2024	9.182	9.182	14.633	159,37	159,37
<b>06 LOKALNA SAMOUPRAVA</b>				<b>29.297</b>				
<b><u>0603 Dejavnost občinske uprave</u></b>				<i>29.297</i>				
<b><i>06039002 Razpolaganje in</i></b>				<i>29.297</i>				



<i>upravljanje s premož., za delovanje občinske uprave</i>								
OB144-07-0036 Vlaganja v osnovna sredstva	645.379	1.01.2008	31.12.2024	29.297	29.297	28.297	96,59	96,59
<b>07 OBRAMBA IN UKREPI OB IZREDNIH DOGODKIH</b>				<b>8.053</b>				
<i>0703 Varstvo pred naravnimi in drugimi nesrečami</i>				8.053				
<i>07039001 Pripravljenost sistema za zaščito, reševanje in pomoč</i>				8.053				
OB144-18-0004 Zaščita in reševanje	37.504	1.01.2018	31.12.2024	8.053	8.053	7.162	88,94	88,94
<b>11 KMETIJSTVO, GOZDARSTVO IN RIBIŠTVO</b>				<b>72.984</b>				
<i>1102 Program reforme kmetijstva in živilstva</i>				72.984				
<i>11029001 Strukturni ukrepi v kmetijstvu in živilstvu</i>				23.603				
OB144-07-0073 Razno-kompleksne subvencije v kmetijstvu	23.603	1.01.2008	31.12.2024	23.603	23.603	23.603	100,00	100,00
<i>11029002 Razvoj in prilagajanje podeželskih območij</i>				49.381				
OB144-07-0037 Regionalni program podeželja-LEADER	3.500	1.01.2007	31.12.2024	3.500	3.370	3.105	88,71	92,14
OB144-20-0006 Apartmaji Cokla Zero	3.855	1.01.2021	31.12.2021	3.855				
OB144-21-0012 Vzpostavitev kratke dobavne verige eko produktov LAS	42.026	1.01.2021	31.12.2022	42.026				
<b>14 GOSPODARSTVO</b>				<b>107.107</b>				
<i>1403 Promocija Slovenije, razvoj turizma in gostinstva</i>				107.107				
<i>14039001 Promocija občine</i>				33.704				
OB144-17-0004 Prehistory adventure (Brinjeva gora)	167.751	1.01.2018	31.12.2021	33.704	33.704	0	0,00	0,00
<i>14039002 Spodbujanje razvoja turizma in gostinstva</i>				73.403				
OB144-20-0007 Razvoj turistične infrast. na Zreškem Pohorju	56.628	1.01.2021	31.12.2021	56.628				
OB144-20-0008 Jezero priložnosti - LAS	16.775	1.01.2021	31.12.2021	16.775				
<b>15 VAROVANJE OKOLJA IN NARAVNE DEDIŠČINE</b>				<b>64.000</b>				
<i>1502 Zmanjševanje onesnaževanja, kontrola in nadzor</i>				64.000				
<i>15029003 Izboljšanje stanja okolja</i>				64.000				
OB144-17-0016 Vizija Pohorja 2030-POHORKA	320.811	1.01.2019	31.12.2023	64.000	64.000	63.972	99,96	99,96
<b>16 PROSTOR.PLANIRANJE IN STANOVAN.KOMUNAL.DEJAVN OST</b>				<b>115.000</b>				
<i>1603 Komunalna dejavnost</i>				32.000				
<i>16039003 Objekti za rekreacijo</i>				32.000				
OB144-17-0016 Turistična infrastruktura	32.000	1.01.2021	31.12.2021	32.000	32.000	31.417	98,18	98,18



<b><u>1606 Upravljanje in razpolaganje z zemljišči (jav.dobro,kmetijska,gozdna,st avbna)</u></b>				83.000					
<b>16069002 Nakup zemljišč</b>				83.000					
OB144-07-0013 Nakup zemljišč	83.000	1.01.2008	31.12.2024	83.000	83.000	81.260	97,90	97,90	
<b>18 KULTURA, ŠPORT IN NEVLADNE ORGANIZACIJE</b>				<b>202.174</b>					
<b><u>1803 Programi v kulturi</u></b>				53.235					
<b>18039005 Drugi programi v kulturi</b>				53.235					
OB144-08-0017 Ureditev (obnova) železniške postaje	251.905	1.01.2009	31.12.2024	4.900	4.900	3.660	74,69	74,69	
OB144-20-0001 Lokalna muzejska železnica Zreče	158.228	1.01.2020	31.12.2023	48.335	48.335	26.412	54,64	54,64	
<b><u>1805 Šport in prostčasne aktivnosti</u></b>				148.939					
<b>18059001 Programi športa</b>				148.939					
OB144-15-0003 Sanacija atletske steze	252.707	1.01.2015	31.12.2024	9.000	9.000	3.998	44,42	44,42	
OB144-18-0006 Plezalna stena	1.000	1.01.2019	31.12.2021	1.000	1.000	0	0,00	0,00	
OB144-18-0007 Ureditev igrišč Stranice	59.938	1.01.2019	31.12.2021	44.939	15.000	15.000	33,38	100,00	
OB144-20-0004 Postavitev pumptrack	74.000	1.01.2021	31.12.2021	74.000					
OB144-20-0005 Park prostega časa (otroško igrišče Pohorska)	20.000	1.01.2021	31.12.2021	20.000					
<b>19 IZOBRAŽEVANJE</b>				<b>45.245</b>					
<b><u>1902 Varstvo in vzgoja predšolskih otrok</u></b>				35.245					
<b>19029001 Vrtci</b>				35.245					
OB144-16-0006 Kuhinja vrtec Zreče (projekti in izvedba)	2.004.882	1.01.2017	31.12.2025	35.245	2.342	2.342	6,64	100,00	
<b><u>1903 Primarno in sekundarno izobraževanje</u></b>				10.000					
<b>19039001 Osnovno šolstvo</b>				10.000					
OB144-15-0020 Energetska sanacija POŠ Stranice	212.928	1.01.2016	31.12.2023	10.000	89.981	83.406	834,06	92,69	
<b>20 SOCIALNO VARSTVO</b>				<b>21.468</b>					
<b><u>2004 Izvajanje programov socialnega varstva</u></b>				21.468					
<b>20049002 Socialno varstvo invalidov</b>				21.468					
OB144-19-0004 Izgradnja VDC Slov. Konjice	20.000	1.01.2020	31.12.2021	10.000	10.000	10.000	100,00	100,00	
OB144-21-0011 Občina po meri invalidov	11.468	1.01.2021	31.12.2021	11.468	11.468	11.468	100,00	100,00	
<b><u>4002 REŽIJSKI OBRAT</u></b>				<b>1.667.852</b>					
<b>12PRIDOBIVANJE IN DISTRIBUCIJA ENERGETSKIH SUROVIN</b>				<b>13.893</b>					
<b><u>1202 Urejanje, nadzor in oskrba na področju proizvodnje in distribucije el. energije</u></b>				1.893					
<b>12029001 Oskrba z električno energijo</b>				1.893					
OB144-21-0001 Pametna mesta	75.716	1.01.2021	31.12.2023	1.893	0	0	0,00	0,00	

<b><u>1206 Urejanje področja učinkovite rabe in obnovljivih virov energije</u></b>				12.000					
<b>12069001 Spodbujanje rabe obnovljivih virov energije</b>				12.000					
OB144-21-0002 ELENA-Energetika	84.383	1.01.2021	31.12.2024	12.000	0	0	0,00	0,00	
<b>13 PROMET, PROMETNA INFRASTRUKTURA IN KOMUNIKACIJE</b>				<b>457.824</b>					
<b><u>1302 Cestni promet in infrastruktura</u></b>				457.824					
<b>13029002 Investicijsko vzdrževanje in gradnja občinskih cest</b>				424.004					
OB144-07-0018 Investicijsko vzdrževanje lokalnih cest	105.000	1.01.2007	31.12.2024	105.000	101.142	9.150	8,71	9,05	
OB144-15-0009 Modernizacija LC 440251 od km km 6.849 do km 7.629	840.394	1.01.2016	31.12.2024	10.000	10.000	9.332	93,32	93,32	
OB144-15-0027 Kolesarsko območje - RASR	19.146	1.01.2016	31.12.2024	4.146	4.146	0	0,00	0,00	
OB144-16-0009 Pločnik Stranice (krožišče-odcep Marovt)	129.524	1.01.2018	31.12.2024	29.524	29.524	29.524	100,00	100,00	
OB144-18-0011 Rekonstrukcija ceste Skomarje	1.075.000	1.01.2019	31.12.2024	230.000	230.000	123.444	53,67	53,67	
OB144-20-0002 Rekonstrukcija LC Gračič-Zlakova v dolžini 750m	8.490	1.01.2020	31.12.2021	3.000	3.000	0	0,00	0,00	
OB144-21-0013 Projektna dok. Zahodna industrijska cesta	42.334	1.01.2021	31.12.2022	42.334	37.210	0	0,00	0,00	
<b>13029003 Urejanje cestnega prometa</b>				31.820					
OB144-19-0003 Izvedba ukrepov CPS	18.500	1.01.2019	31.12.2023	6.500	10.169	8.569	131,83	84,27	
OB144-20-0009 Izdelava celostne idejne zasnove urejanja prometa na Rogli	7.320	1.01.2021	31.12.2021	7.320	7.320	0	0,00	0,00	
OB144-21-0003 ELENA-Mobilnost	57.500	1.01.2021	31.12.2024	18.000	0	0	0,00	0,00	
<b>13029004 Cestna razsvetljava</b>				2.000					
OB144-19-0002 E2 manager javna razsvetljava	9.449	1.01.2019	31.12.2024	2.000	0	0	0,00	0,00	
<b>15 VAROVANJE OKOLJA IN NARAVNE DEDIŠČINE</b>				<b>1.047.139</b>					
<b><u>1502 Zmanjševanje onesnaženja, kontrola in nadzor</u></b>				1.047.139					
<b>15029002 Ravnanje z odpadno vodo</b>				1.047.139					
OB144-13-0008 Projektna dokumentacija za kanalizacijo	142.282	1.01.2013	31.12.2024	12.254	12.254	8.350	68,14	68,14	
OB144-17-0013 Investicije kanalizacija	3.121.200	1.01.2018	31.12.2023	922.435	922.435	530	0,06	0,06	
OB144-20-0003 Komunalna infrastruktura SN2	513.355	1.01.2020	31.12.2023	11.375	11.375	0	0,00	0,00	
OB144-20-0014 Meteorna kanalizacija-investicije	52.575	1.01.2021	31.12.2024	2.575	2.575	2.575	100,00	100,00	
OB144-20-0016 Fekalna kanalizacija-investicije	130.000	1.01.2021	31.12.2024	60.000	60.000	38.027	63,38	63,38	
OB144-21-0004 Čiščenje odpadne vode-invest. vzdrževanje	95.500	1.01.2021	31.12.2024	38.500	38.500	37.912	98,47	98,47	

<b>16 PROSTOR.PLANIRANJE IN STANOVAN.KOMUNAL.DEJAVN OST</b>				<b>148.996</b>				
<b><u>1603 Komunalna dejavnost</u></b>				<b>105.696</b>				
<b><u>16039001 Oskrba z vodo</u></b>				<b>103.200</b>				
OB144-20-0010 Rezervoar Križevc	110.000	1.01.2021	31.12.2023	10.000	10.000	9.800	98,00	98,00
OB144-20-0011 Ureditev vodovoda Unior nova cona	24.500	1.01.2021	31.12.2021	24.500	23.695	23.263	94,95	98,18
OB144-20-0012 Vodooskrba - investicijsko vzdrževanje	170.000	1.01.2021	31.12.2024	55.000	55.624	55.624	101,13	100,00
OB144-20-0013 Vodovod-vzdrževanje vodovodnih priključkov	73.700	1.01.2021	31.12.2024	13.700	12.367	11.675	85,22	94,40
<b><u>16039002 Urejanje pokopališč in pogrebna dejavnost</u></b>				<b>2.496</b>				
OB144-18-0005 Razširitev pokopališča	2.496	1.01.2018	31.12.2024	2.496	2.496	2.496	100,00	100,00
<b><u>1606 Upravljanje in razpolaganje z zemljišči</u></b>				<b>43.300</b>				
<b><u>16069002 Nakup zemljišč</u></b>				<b>43.300</b>				
OB144-07-0058 Odkup zemljišč	43.300	1.01.2008	31.12.2024	43.300	43.300	39.672	91,62	91,62
<b><u>5001 KS ZREČE</u></b>				<b>60.025</b>				
<b>06 LOKALNA SAMOUPRAVA</b>				<b>28.870</b>				
<b><u>0602 Sofinanciranje dejavnosti občin, ožjih delov in zvez občin</u></b>				<b>28.870</b>				
<b><u>06029001 Delovanje ožjih delov občin</u></b>				<b>28.870</b>				
OB144-07-0040 Investicije KS Zreče	28.870	1.01.2007	31.12.2024	28.870	28.870	12.983	44,97	44,97
<b>13 PROMET, PROMETNA INFRASTRUKTURA IN KOMUNIKACIJE</b>				<b>31.155</b>				
<b><u>1302 Cestni promet in infrastruktura</u></b>				<b>31.155</b>				
<b><u>13029002 Investicijsko vzdrževanje in gradnja občinskih cest</u></b>				<b>31.155</b>				
OB144-17-0008 Rekonstrukcija ceste Osredek-Šarlah (KS Zreče)	84.746	1.01.2017	31.12.2021	31.155	31.155	31.151	99,99	99,99
<b><u>5002 KS STRANICE</u></b>				<b>8.145</b>				
<b>06 LOKALNA SAMOUPRAVA</b>				<b>8.145</b>				
<b><u>0602 Sofinanciranje dejavnosti občin, ožjih delov in zvez občin</u></b>				<b>8.145</b>				
<b><u>06029001 Delovanje ožjih delov občin</u></b>				<b>8.145</b>				
OB144-07-0041 Investicije KS Stranice	8.145	1.01.2007	31.12.2024	8.145	8.145	139	1,71	1,71
<b><u>5003 KS GORENJE</u></b>				<b>77.580</b>				
<b>06 LOKALNA SAMOUPRAVA</b>				<b>39.080</b>				
<b><u>0602 Sofinanciranje dejavnosti občin, ožjih delov in zvez občin</u></b>				<b>39.080</b>				
<b><u>06029001 Delovanje ožjih delov občin</u></b>				<b>39.080</b>				
ob144-07-0042 Investicije KS	39.080	1.01.2007	31.12.2024	39.080	39.080	32.845	84,05	84,05

Gorenje								
<b>13 PROMET, PROMETNA INFRASTRUKTURA IN KOMUNIKACIJE</b>				<b>38.500</b>				
<b><u>1302 Cestni promet in infrastruktura</u></b>				<b>38.500</b>				
<b><u>130290002 Investicijsko vzdrževanje in gradnja občinskih cest</u></b>				<b>38.500</b>				
OB144-17-0009 Cesta Padeški vrh (KS Gorenje)	175.558	1.01.2017	31.12.2022	38.500	38.500	38.478	99,94	99,94
<b><u>5004 KS DOBROVLJE</u></b>				<b><u>12.230</u></b>				
<b>06 LOKALNA SAMOUPRAVA</b>				<b>12.230</b>				
<b><u>0602 Sofinanciranje dejavnosti občin, ožjih delov in zvez občin</u></b>				<b>12.230</b>				
<b><u>06029001 Delovanje ožjih delov občin</u></b>				<b>12.230</b>				
OB144-07-0043 Investicije KS Dobrovlje	12.230	1.01.2007	31.12.2024	12.230	12.230	9.729	79,55	79,55
<b><u>5005 KS SKOMARJE</u></b>				<b><u>34.480</u></b>				
<b>06 LOKALNA SAMOUPRAVA</b>				<b>4.935</b>				
<b><u>0602 Sofinanciranje dejavnosti občin, ožjih delov in zvez občin</u></b>				<b>4.935</b>				
<b><u>06029001 Delovanje ožjih delov občin</u></b>				<b>4.935</b>				
OB144-07-0044 Investicije KS Skomarje	4.935	1.01.2007	31.12.2024	4.935	4.935	0	0,00	0,00
<b>16 PROSTORSKO PLANIRANJE IN STANOVANJSKO KOMUNALNA DEJAVNOST</b>				<b>29.545</b>				
<b><u>0603 Komunalna dejavnost</u></b>				<b>29.545</b>				
<b><u>060396002 Urejanje pokopališč in pogrebna dejavnost</u></b>				<b>29.545</b>				
OB144-17-0011 Obnova mrliške vežice (KS Skomarje)	74.895	1.01.2019	31.12.2024	29.545	29.545	0	0,00	0,00
<b><u>5006 KS RESNIK</u></b>				<b><u>67.440</u></b>				
<b>06 LOKALNA SAMOUPRAVA</b>				<b>67.440</b>				
<b><u>0602 Sofinanciranje dejavnosti občin, ožjih delov in zvez občin</u></b>				<b>67.440</b>				
<b><u>06029001 Delovanje ožjih delov občin</u></b>				<b>67.440</b>				
OB144-07-0045 Investicije KS Resnik	67.440	1.01.2007	31.12.2024	67.440	67.440	0	0,00	0,00

# RAČUNOVODSKO POROČILO

## **IZKAZ PRIHODKOV IN ODHODKOV DRUGIH UPORABNIKOV**

V izkaze Občine Zreče za leto 2021 so v celoti vključeni prihodki in odhodki vseh neposrednih uporabnikov Občine Zreče (krajevne skupnosti – Zreče, Stranice, Gorenje, Skomarje, Resnik in Dobrovlje).

Besedilo	Realizacija 2021-skupaj	Realizacija 2021-občina	Realizacija 2021-KSi
Prihodki	7.506.925	7.097.719	409.206
Odhodki	6.473.222	6.166.705	306.517
Račun finančnih terjatev in naložb	0	0	0
Račun financiranja	-275.785	-275.785	0
Sprememba stanja sredstev na računu	757.918	655.229	102.689
Odliv v KS iz Občine Zreče		368.363	
Prenos ostanka sredstev na konto 9009	1.477.955	1.306.863	171.092

**Skupni prihodki** Občine Zreče v letu 2021, razvidni iz bilance prihodkov in odhodkov, znašajo 7.506.925 EUR. V letu 2020 so bili skupni prihodki 7.323.496 EUR. V primerjavi z letom 2020 so skupni prihodki v letu 2021 večji za 183.429 EUR.

Prihodki so razdeljeni na šest skupin: davčni prihodki, nedavčni prihodki, kapitalski prihodki, prejete donacije, transferni prihodki in prejeta sredstva iz EU. Tekoči prihodki so v letu 2021 v primerjavi z letom 2020 večji za 207.743 EUR. Skupni davčni prihodki pa so se v primerjavi s preteklim letom zmanjšali za 4.570 EUR. Občini Zreče so v letu 2021 iz naslova dohodnine pripadla sredstva v višini 4.310.092 EUR.

KONTO	VRSTA PRIHODKA	2020	Delež v %	2021	Delež v %
70	DAVČNI PRIHODKI	5.511.552	75,26	5.506.982	73,36
71	NEDAVČNI PRIHODKI	1.290.334	17,62	1.502.647	20,02
72	KAPITALSKI PRIHODKI	75.455	1,03	24.304	0,32
73	PREJETE DONACIJE	773	0,01	2.220	0,03
74	TRANSFERNI PRIHODKI	445.382	6,08	470.214	6,26
78	SREDSTVA EU	0	0,00	558	0,01
	<b>SKUPAJ</b>	<b>7.323.496</b>	<b>100,00</b>	<b>7.506.925</b>	<b>100,00</b>

Tudi v letu 2021 je največ skupno doseženih prihodkov davčnih prihodkov, ki znašajo 5.506.982 EUR. Večino davčnih prihodkov predstavljajo davki na dohodek in dobiček (skupina kontov 700) oziroma dohodnina v višini 4.310.092 EUR, in ti davki so za 65.068 EUR višji kot v letu 2020. Za leto 2021 je bila s strani Ministrstva za finance RS določena višina povprečnine 628,20 EUR, za leto 2020 pa 623,96 EUR na

osebo. Poleg dohodnine so večji davčni prihodki v letu 2021 še davki na premoženje (skupina kontov 703) v višini 770.962 EUR. Domači davki na blago in storitve (skupina kontov 704) v višini 408.121 EUR so v primerjavi s preteklim letom precej nižji in sicer za 127.141 EUR. Največji delež, kar 611.370 EUR davkov na premoženje so davki na nepremičnine, to so davki od premoženja namenjenega za počitek oziroma rekreacijo in nadomestilo za uporabo stavbnih zemljišč. Domači davki na blago in storitve oziroma drugi davki na uporabo blaga in storitev so razne takse in pristojbine, kot so turistična taksa, komunalne takse, pristojbina za vzdrževanje gozdnih cest in okoljska dajatev za onesnaževanje okolja zaradi odvajanja odpadnih voda. Ti prihodki so bili v letu 2021 realizirani v višini 405.799 EUR. V letu 2021 so se v primerjavi z letom 2020 nekoliko povečali davki na nepremičnine na kontu 7030, davki na dediščine in darila na kontu 7032 pa so se povečali za 6.009 EUR. Za razliko od leta 2020 so se davki na promet nepremičnin in na finančno premoženje na kontu 7033 povečali in sicer za 41.882 EUR. Drugi davki na uporabo blaga in storitev na kontu 7047 so se v letu 2021 zmanjšali za 126.701 EUR. Glavni razlog za zmanjšanje drugih davkov na kontih skupine 7047 je manj pobrane turistične takse zaradi ukrepov epidemije. V letu 2021 je bilo s strani Občine Zreče (plačila fizičnih oseb in manjših podjetij) in treh velikih podjetij v naši občini na podračun okoljske dajatve za obremenjevanje okolja zaradi odvajanja odpadnih voda vplačanih 119.271 EUR. Drugi domači davki in prispevki (skupina kontov 706) so bili v letu 2020 19.620 EUR v letu 2021 pa 17.807 EUR. Nihanja prihodkov na tej skupini kontov je potrebno pripisati nerazporejenim sredstvom pri FURS-u ki je bilo na dan 31.12.2021 -4.463,18 EUR.

Nedavčni prihodki Občine Zreče v letu 2021 znašajo 1.502.647 EUR in so za 212.313 EUR višji kot v letu 2020. Udeležba na dobičku in dohodki od premoženja (skupina kontov 710) oziroma prihodki od premoženja v višini 387.771 EUR so prihodki od najemnin za poslovne prostore in stanovanja ter prihodki iz naslova podeljenih koncesij. V primerjavi z letom prej so se ti prihodki bistveno povečali saj je razlika kar 142.167 EUR. Upravne takse in pristojbine (skupina kontov 711) znašajo 6.030 EUR, kar je za 2.340 EUR več kot v letu 2020. Globe in druge denarne kazni (konti skupine 712) so bile v letu 2021 realizirane v višini 15.119 EUR, kar je tudi za 4.187 EUR več kot v letu 2020. Na kontih skupine prihodki od prodaje blaga in storitev (skupina kontov 713) so evidentirani prihodki od vodarine, kanalščine in priključnine ter prihodki od grobnin. Ti prihodki so se v letu 2021 v primerjavi z letom 2020 povečali kar za 75.165 EUR. Navedeno povečanje je povezano z zaprtjem turističnih obratov zaradi epidemije Covid-19 v letu 2020, kar je povzročilo manj porabljene vode. Drugi nedavčni prihodki (skupina kontov 714) so v letu 2021 realizirani v višini 120.791 EUR in odstopajo od realizacije v letu 2020 za 11.546 EUR. V to skupino kontov spadajo prihodki kot so komunalni prispevki, refundacije stroškov za družinske pomočnike, za boleznine in invalidnine in podobno.

Kapitalski prihodki v letu 2021 znašajo 24.304 EUR. V primerjavi z letom 2020 so se v letu 2021 ti prihodki bistveno zmanjšali (skupina kontov 720 in 722) in sicer za 51.151 EUR. V letu 2020 je Občina Zreče prodala manjši stanovanjski objekt in stavbna zemljišča (parcelo v Dobrovljah in zemljišče za novi blok-delno plačilo).

Prihodki od prejetih donacij (skupina 73) so v letu 2021 2.220 EUR. V letu 2021 so bila na transakcijski račun Krajevne skupnosti Stranice nakazana sredstva za Glasilo krajevne skupnosti.

Transforni prihodki v letu 2021 znašajo 470.214 EUR. V primerjavi z letom 2020 so se ti prihodki povečali za 24.832 EUR. Transforni prihodki iz drugih javnofinančnih inštitucij (skupina kontov 740) so v letu 2021 462.121 EUR, kar so v večini prejeta sredstva iz državnega proračuna. V letu 2021 je na teh kontih 14.254 EUR požarne takse, 268.491 EUR sredstev za uravnoteženje razvitosti občin, 68.094 EUR sredstev za sanacijo plazu Resnik 1, 23.424 EUR sredstev sofinanciranja investicije Pumptrack, 11.963 EUR refundacij za stroške družinskih pomočnikov, cca 43.000 EUR povračil stroškov, ki so nastali zaradi epidemije, 21.486 EUR sredstev za sofinanciranje skupne občinske uprave iz leta 2020 in drugi manjši prihodki. Prejeta sredstva iz državnega proračuna iz sredstva proračuna EU (skupina kontov 741) so v letu 2021 v primerjavi z letom 2020 bistveno nižja in sicer za 42.829 EUR. V letu 2020 smo iz proračuna EU pridobili 50.922 EUR sredstev (39.974 EUR za projekt Turistične Zreče in 8.315 EUR za projekt preko Krajevne skupnosti Stranice Odprto učno okolje).

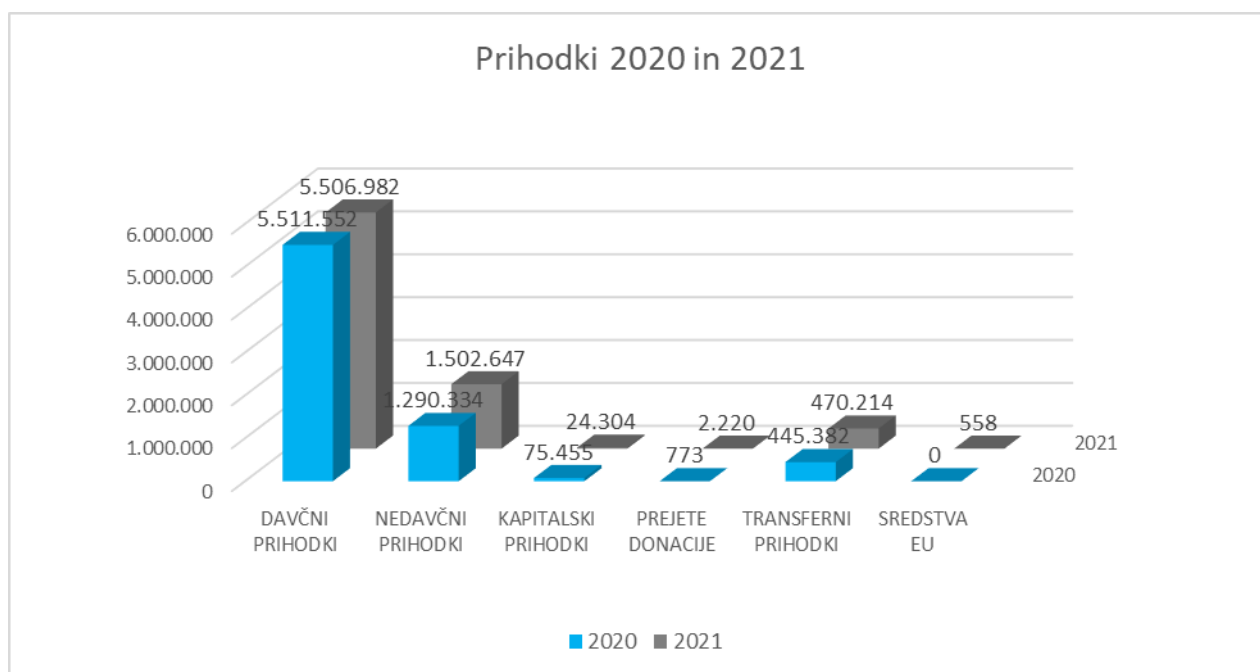

**Skupni odhodki** v letu 2021 znašajo 6.473.222 EUR in so v primerjavi z letom 2020 nižji za 105.194 EUR ( v letu 2020 so bili skupni odhodki 6.578.416 EUR). Odhodki so razdeljeni na štiri skupine: tekoči odhodki, tekoči transferi, investicijski odhodki in investicijski transferi.

KONTO	VRSTA ODHODKA	2020	Delež v %	2021	Delež v %
40	TEKOČI ODHODKI	2.701.348	41,06	2.766.444	42,74
41	TEKOČI TRANSFERI	2.662.951	40,48	2.626.698	40,58
42	INVESTICIJSKI ODHODKI	1.165.225	17,71	1.055.116	16,30
43	INVESTICIJSKI TRANSFERI	48.892	0,74	24.964	0,39
	<b>SKUPAJ</b>	<b>6.578.416</b>	<b>100,00</b>	<b>6.473.222</b>	<b>100,00</b>

Tekoči odhodki so v letu 2021 realizirani v višini 2.766.444 EUR, kar je za 65.096 EUR več kot v letu 2020. Plače in drugi izdatki zaposlenim (skupina kontov 400) znašajo 601.938 EUR, kar je za 10.602 EUR več kot v letu 2020. Prispevki delodajalcev za socialno varnost (skupina kontov 401) znašajo 97.747 EUR in so za 66 EUR manjši kot v 2020. Izdatki za blago in storitve (skupina kontov 402) predstavljajo največji delež tekočih odhodkov, saj znašajo kar 1.821.720 EUR in so za 60.973 manjši od izdatkov v letu 2020. Energija, voda, komunalne storitve in komunikacije predstavljajo skupaj s tekočim vzdrževanjem največji delež izdatkov za blago in storitve saj znašajo v letu 2021 stroški za energijo, vodo, komunalne storitve in komunikacije 461.429 EUR, tekoče vzdrževanje pa 788.642 EUR. Tekoče vzdrževanje se nanaša na vzdrževanje cest, poslovnih prostorov in stanovanj ter komunalne infrastrukture (vodovodov in kanalizacij). Za pisarniški, splošni material in storitve je bilo v letu 2021 porabljenih 204.709 EUR, (za 1.857 EUR manj kot leta 2020). Drugi operativni odhodki (plačila avtorskih honorarjev, stroški seminarjev, počitniško delo, sejnine, izdatki za strokovno izobraževanje zaposlenih, stroški storitev odvetnikov, notarjev, stroški bančnih storitev in izplačilo za podžupana) so v letu 2021 dosegli realizacijo 158.056 EUR oziroma za 7.874 EUR več kot v letu 2020. Plačila obresti (skupina kontov 403) v višini 36.066 EUR nekoliko odstopajo od plačil obresti v letu 2020, ko so bile le-te 43.308 EUR. Največji delež teh obresti je od dolgoročnih kreditov domačim poslovnim bankam in sicer v višini 35.346 EUR, le 720 EUR je bilo plačanih obresti od kreditov drugim domačim kreditojemalcem (Stanovanjskemu skladu RS).

Rezerve (skupina kontov 409) so bile v letu 2021 porabljene v višini 208.973 EUR. Kar za 122.775 EUR več kot v letu 2020. V letu 2020 je bila poraba na tem kontu 86.198 EUR, kar je na ravni večine preteklih let. V letu 2021 smo namreč realizirali sanacijo plazu Resnik 1, za katerega smo pridobili tudi državna sredstva. Na proračunski rezervi smo v letu 2021 predvideli porabo v višini 199.000 EUR, dejanska realizacija je bila 238.173 EUR. Ker je za ta sredstva oz. proračunsko postavko predpisano, da jih je potrebno voditi kot proračunski sklad, moramo v kolikor niso v celoti porabljena razliko z zaključnim računom izločiti na konto 9100. V kolikor realizacija presega plan, pa lahko izločena sredstva na kontu 9100 porabimo. Na začetku leta 2021 je bilo na kontu 9100 stanje 39.209,74 EUR. Z zaključnim računom 2021 smo iz konta 9100 prenesli 39.173,38 EUR neporabljenih sredstev iz preteklih let. Stanje na kontu 9100 na dan 31.12.2021 je tako 36,36 EUR.

DOKUMENT	DATUM	ZNESEK	NAMEN
1002393	19.01.2021	14.124,98	LARA MED,ZREČE-12/2020-DODATEK COVID
1002412	19.01.2021	-637,58	LARA MED,ZREČE-05/2020-DOBROPIS DODATEK COVID
1002412	19.01.2021	-14.124,98	LARA MED,ZREČE-05/2020-DOBROPIS DODATEK COVID
1002271	27.01.2021	2.196,00	GRADING,MB-12/2020-Strokovni nadzor pri sanaciji usada
20000048	26.03.2021	-49.965,16	MIN.ZA ZDRAVJE-COVID KONCS.OKTOBER-DECEMBER 2020
0000758	29.03.2021	14.124,98	LARA MED,ZREČE-12/2020-DODATEK COVID
1002310	29.03.2021	2.834,87	ZAS.PATR.DEJ.,SILVA VODOVNIK-DODATEK EPIDEMIJA COVID
1002325	29.03.2021	2.986,16	ZAS.PATR.DEJ,POLENEK JOŽICA,ZREČE-12/2020-DODATEK-
1002394	29.03.2021	5.649,90	AMB.DR.BIČANIČ,ZREČE-12/2020-DODATEK COVID
1002395	29.03.2021	13.717,52	ZAS.AMB.DR.TISOVIC,ZREČE-12/2020-DODATEK COVID
1002404	29.03.2021	10.651,73	SANIDENT,ZREČE-12/2020-DODATEK COVID
0000188	29.03.2021	637,58	LARA MED-VRAČILO NAKAZILA ZA COVID 2020



1000250	31.03.2021	488,00	GRADING,MB-02/2021-Elaborat upoštevanja vpliva podneb. sprememb
20000004	16.04.2021	-70.823,68	MIN.ZA ZDRAVJE-COVID 1-2/2021 IN UNITUR 2020
0000173	19.04.2021	12.022,31	LARA MED,ZREČE-Zahtevki za plačilo št. 1-2021-JANUAR
1000388	19.04.2021	2.351,20	ZAS.PATR.DEJ.,SILVA VODOVNIK-02/2021-DODATEK COVID
1000389	19.04.2021	2.336,80	ZAS.PATR.DEJ.POLENEK JOŽICA,ZREČE-02/2021-DODATEK
1000397	19.04.2021	9.573,94	SANIDENT,ZREČE-02/2021-DODATEK COVID-JANUAR-FEBRUAR
1000411	19.04.2021	35.461,87	UNITUR,ZREČE-03/2021-DODATEK ZA COVID
1000413	19.04.2021	4.606,88	ZAS.AMB.DR.TISOVIC,ZREČE-JANUAR-FEBRUAR 2021-DODATEK
1000419	19.04.2021	4.470,68	AMB.DR.BIČANIČ,ZREČE-JANUAR-FEBRUAR 2021-DODATEK COVID
1000440	28.04.2021	678,32	KOVAČ JOŽE,ZREČE-03/2021-Čiščenje jarka
1000441	28.04.2021	5.645,43	KOVAČ JOŽE,ZREČE-03/2021-Odstranitev plazuz GC Špic
1000446	28.04.2021	4.379,92	NIVO EKO,ŽALEC-03/2021-Ureditev dostopne poti
1000650	2.06.2021	3.283,63	GMI,SL.K.-04/2021-sanacija dela ceste na Rogli
20000008	24.06.2021	-65.563,71	MIN.ZA ZDRAVJE-COVID MAREC,APRIL 2021
0000269	29.06.2021	11.512,76	LARA MED,ZREČE-MAREC-APRIL 2021-ZAHTEVEK COVID
1000709	29.06.2021	2.327,74	ZAS.PATR.DEJ.,SILVA VODOVNIK-DODATEK EPIDEMIJA MAREC
1000710	29.06.2021	2.325,22	ZAS.PATR.DEJ.POLENEK JOŽICA,ZREČE-DODATEK EPIDEMIJA
1000755	29.06.2021	11.257,59	SANIDENT,ZREČE-DODATEK COVID-MAREC-APRIL 2021
1000779	29.06.2021	15.219,20	ZAS-AMB. DR TISOVIC,ZREČE-JANUAR-APRIL 2021-DODATEK
1000780	29.06.2021	5.146,22	AMB.DR.BIČANIČ,ZREČE-MAREC-APRIL 2021-DODATEK COVID
1000790	29.06.2021	17.774,98	UNITUR,ZREČE-05/2021-DODATEK ZA COVID
1000982	14.07.2021	3.301,81	H.S.NIZKE GRADNJE,MB-06/2021-Kamen 50-80 s prevozom
1001024	23.07.2021	305,00	KONGRAD,SL.K.-06/2021-25m3 betona C25/30
20000011	5.08.2021	-46.231,47	MIN.ZA ZDRAVJE-REF.COVID MAJ IN JUNIJ 2021
1001196	9.08.2021	854,00	KONGRAD,SL.K.-07/2021-25m3 betona C25/30
1001203	9.08.2021	183,00	PGD,ZREČE-05/2021-ČIŠČ.PROPUSTOV PO NEURJU-KRIŽEVEC
0000345	9.08.2021	7.543,95	LARA MED,ZREČE-ZAKTEVEK EPIDEMIJA-COVID OD 1.5.-15
1000990	9.08.2021	1.814,16	ZAS.PATR.DEJ.,SILVA VODOVNIK-DODATEK COVID OD 1.5.
1000998	9.08.2021	1.821,03	ZAS.PATR.DEJ.POLENEK JOŽICA,ZREČE-DODATEK COVID
1001031	9.08.2021	8.214,74	SANIDENT,ZREČE-DODATEK COVID MAJ-15.JUNIJ 2021
1001048	9.08.2021	4.073,68	AMB.DR.BIČANIČ,ZREČE-MAJ-15.JUNIJ 2021-DODATEK COVID
1001049	9.08.2021	8.911,93	ZAS.AMB.DR.TISOVIC,ZREČE-MAJ-15.JUNIJ 2021-DODATEK
1001115	9.08.2021	13.851,98	UNITUR,ZREČE-DODATEK COVID ZA MAJ-15.JUNIJ 2021
1001302	2.09.2021	1.738,50	KONGRAD,SL.K.-07/2021-25m3 betona C25/30
1001382	8.09.2021	732,00	KONGRAD,SL.K.-08/2021-20 m3 betona MB30
1001395	10.09.2021	1.830,00	JANEZ GORENAK,ZREČE-07/2021-UREDITEV PRITOKA DRAVINJE
1001422	13.09.2021	9.760,00	MIHAEL KOIPRIVNIK DD,ZREČE-07/2021-Interventna del
1001447	22.09.2021	183,00	PGD,ZREČE-07/2021-ČIŠČ.PROPUSTOV-SKOMARJE
1001451	24.09.2021	838,75	KONGRAD,SL.K.-08/2021-20 m3 betona MB30
1001452	24.09.2021	122,00	KONGRAD,SL.K.-08/2021-BETON
1001464	30.09.2021	4.026,00	GRADING,MB-08/2021-PZI sanacije brežine pri Ošlaku
1001596	11.10.2021	793,00	KONGRAD,SL.K.-08/2021-BETON
1001636	18.10.2021	4.013,40	JANEZ GORENAK,ZREČE-08/2021-SANACIJA PODPORNEGA ZI
1001636	18.10.2021	3.306,60	JANEZ GORENAK,ZREČE-08/2021-SANACIJA PODPORNEGA ZI
1001642	20.10.2021	7.625,00	MIHAEL KOPRIVNIK,ZREČE-09/2021-IZGRADNJA PODPORNH ZIDOV
1001650	25.10.2021	1.006,50	KONGRAD,SL.K.-08/2021-BETON
1001653	25.10.2021	536,80	KONGRAD,SL.K.-09/2021-BETON
1001666	29.10.2021	2.800,00	KOVŠE TOMO,ZREČE-08/2021-POPR.CEST PO NEURJU
1001747	4.11.2021	622,20	PUČNIK MIRAN,ZREČE-10/2021-Material za sanacijo propusta
1001750	4.11.2021	61.000,00	JANEZ GORENAK,ZREČE-09/2021-INTERVENCIJSKA DELA
1001759	4.11.2021	341,60	JUSTIN,ROG.SLATINA-09/2021-Varnostni načrt
1001771	5.11.2021	32.001,82	PEOR,VOJNIK-09/2021-GRADBENA DELA-POG.SANAC.PLAZU

1001785	8.11.2021	10.722,58	MHE,ZREČE-10/2021-IZGRADNJA ŠKARP IN ČIŠČENJE STRUGE
1001789	8.11.2021	1.512,80	KREPEL,SL.K.-09/2021-INTERVENCIJSKA DELA
1001799	8.11.2021	4.085,78	KOVAČ JOŽE, ZREČE-10/2021-POPR.CEST PO NEURJU RESNIK
1001800	8.11.2021	3.294,98	KOVAČ JOŽE,ZREČE-10/2021-VZDRŽ.CEST PO NEURJU-KS ZREČE
1001806	8.11.2021	305,00	JUSTIN,ROG.SLATINA-09/2021- izvedba koordinatorja-
1001837	15.11.2021	183,00	PGD,ZREČE-08/2021-ČIŠČ.PROPUSTOV PO NEURJU-SKOMARJE
1001849	17.11.2021	6.480,64	FIJAVŽ STANISLAV-DELA PO NEURJU 2021 V KS SKOMARJE
1001881	29.11.2021	29.027,22	PEOR,VOJNIK-10/2021-SANAC.PLAZU -RESNIK 1
1001893	2.12.2021	305,00	JUSTIN,ROG.SLATINA-10/2021-Varnostni načrt in izvedba koordinatorja
1001894	2.12.2021	305,00	JUSTIN,ROG.SLATINA-10/2021-Izdelava varnostnega načrta
1001909	2.12.2021	2.125,24	GMI,SL.K.-10/2021-Sanacijska dela po neurju - asfa
1001973	10.12.2021	21.833,86	PEOR,VOJNIK-11/2021-SANAC.PLAZU RESNIK-KONČNA SIT.
1002071	20.12.2021	3.400,00	JOŽE SOJIČ,STRANICE-07/2021-INTERVENCIJSKA DELA
<b>R4-08</b>	<b>31.12.2021</b>	<b>-39.173,38</b>	<b>ZR 2021-PRENOS IZLOČENIH SREDSTEV NA REZERVO</b>
<b>SKUPAJ</b>		<b>199.000,00</b>	

V rezerve je poleg proračunske rezerve vključena tudi splošna proračunska rezervacija, ki pa za razliko od proračunske rezerve ne deluje kot sklad. Realizacija na splošni proračunski rezervaciji je v letu 2021 9.973 EUR, v letu 2020 pa je bila 11.198 EUR. Sredstva so porabljena za namene, ki jih s proračunom nismo predvideli in so se tekom leta pojavile potrebe po financiranju materiala in storitev.

DOKUMENT	DATUM	ZNESEK	NAMEN
1002263	22.01.2021	238,55	LAMBRECHTOV DOM,SL.K.-12/2020-Donatorska pogodbe
1002267	22.01.2021	183,00	GEAART,NAZARJE-12/2020-Ponatis voščilnic za občane
1000036	18.02.2021	500,00	HRASTNIK JANČIČ SONJA,ZREČE-01/2021- 1KOM.SLIKA
0000204	26.04.2021	2.050,00	LOVSKA DRUŽINA,ZREČE-03/2021-DONAT.POGODBA
0000330	12.07.2021	3.000,00	DRUŠTVO UPOK.,ZREČE-06/2021-DONATORSKA POGODBA
1001185	9.08.2021	300,00	DRUŠTVO VEZIST,SL.G.-06/2021-Zbornik
0000450	13.08.2021	2.000,00	RIBIŠKA DRUŽINA,SL.B.-07/2021-DONATORSKA POGODBA
1001114	17.08.2021	200,32	UNITUR,ZREČE-07/2021-Pogostitev
0000518	1.10.2021	150,00	DRUŠTVO UPOK.,SL.K.-09/2021-DONATORSKA POGODBA
1001571	7.10.2021	150,76	FOTO NAREKS,SL.K.-08/2021 fotografije
1001634	18.10.2021	1.000,00	MULTIMEDIA,ZREČE-09/2021-200 KOM USB VIZITK
1002089	24.12.2021	200,00	TOURIST GUIDE,LJ-11/2021-OGLAS V KNJIGI
<b>SKUPAJ</b>		<b>9.972,63</b>	

Tekoči transferi v letu 2021 znašajo 2.626.698 EUR, kar je za 36.253 EUR manj kot v letu pred tem. Tekoči transferi zajemajo subvencije (skupina kontov 410) v višini 179.479 EUR. Od tega je bilo 147.000 EUR namenjenih za subvencioniranje turističnih programov in promocijskih aktivnosti (GIZ-LTO Rogla-Zreče), 19.877 EUR za pomoč ohranjanja razvoja kmetijstva in podeželja, 4.000 EUR za razvoj podjetništva in 8.602 EUR za sofinanciranje izgradnje malih čistilnih naprav. Transferi posameznikom in gospodinjstvom (skupina kontov 411) predstavljajo tudi v letu 2021 največji del vseh tekočih transferov in znašajo 1.652.528 EUR. V primerjavi z letom 2020 so ti transferi nižji za 41.857 EUR, razlog za zmanjšanje so nekoliko nižji stroški prevozov šolskih otrok zaradi epidemije Covid-19 v letu 2020 in 2021.

Transferi posameznikom in gospodinjstvom so bili v letu 2021 porabljeni za darila ob rojstvu otroka v višini 13.000 EUR, največ pa je bilo drugih transferov posameznikom v višini 1.639.528 EUR (stroški za šolske prevoze, plačilo razlike programov v vrtcih, oskrbnine v domovih, subvencije stanarin, pomoč družini na domu, subvencije cen za karte za kopanje v Termah Zreče, in podobno).

Drugi transferi posameznikom so regresiranje prevozov v šolo 208.815 EUR, doplačila za šolo v naravi 3.050 EUR, denarne nagrade in priznanja 1.194 EUR, regresiranje oskrbe v domovih 98.625 EUR, subvencioniranje stanarin 58.130 EUR, plačilo razlike med ceno programov v vrtcih in plačilom staršev 1.124.849 EUR, izplačilo družinskemu pomočniku 23.540 EUR, pomoč na domu 72.923 EUR, enkratne denarne pomoči 4.897 EUR in subvencioniranje kart za kopanje 42.237 EUR.

Transferi neprofitnim organizacijam in ustanovam (skupina kontov 412) v višini 348.850 EUR so vse dotacije političnim strankam, športnim, kulturnim, socialnim in ostalim društvom. V letu 2021 smo porabili za 22.866 EUR več teh sredstev kot v letu 2020. Drugi tekoči domači transferi (skupina kontov 413) v višini 445.841 EUR so sredstva prenesena drugim občinam, skladom za socialno zavarovanje, javnim zavodom ter drugim izvajalcem javnih služb, ki niso proračunski uporabniki. V letu 2021 smo 51.386 EUR porabili za financiranje skupne občinske uprave v Vojniku. Tekoči transferi v sklade socialnega zavarovanja so prispevki ZZZS za zdravstveno zavarovanje oseb brez dohodkov, v letu 2021 smo za ta namen porabili le 5.120 EUR. V letu 2020 so bili letni stroški za zavarovanje brezposelnih 54.079 EUR. Tudi pretekla leta so bili ti stroški v višini cca 50 tisoč evrov, z letom 2021 pa je stroške zavarovanja brezposelnih prevzela država. Odhodek 5.120 EUR pa je strošek zavarovanja za mesec december 2020, plačan v januarju 2021. 385.607 EUR je bilo tekočih transferov v javne zavode, kar je za 22.851 EUR več kot v letu 2020. Tekoča plačila drugim izvajalcem javnih služb, ki niso posredni proračunski uporabniki v višini 3.728 EUR so sredstva porabljena za mrliško ogledno službo in pogrebne storitve, ki so jo izvajali zdravniki zasebniki in koncesionarji. V primerjavi z letom 2020 so tudi ti stroški nižji za 2.978 EUR, kajti tudi te stroške je v letu 2021 že delno prevzela država.

Investicijski odhodki v višini 1.055.116 EUR so odhodki za nakup in gradnjo osnovnih sredstev (konti skupine 420). V letu 2021 je bilo za investicije porabljenih 110.109 EUR manj kot v letu 2020. Precej velik del, kar 473.392 EUR investicijskih odhodkov je bilo namenjenih za novogradnje, rekonstrukcije in adaptacije. Za nakup opreme smo porabili 71.964 EUR, za nakup drugih osnovnih sredstev 11.561 EUR za investicijsko vzdrževanje in obnove pa 216.071 EUR. Občina Zreče je v letu 2021 nadaljevala z nakupi oziroma menjavami zemljišč in sicer je bilo le-teh za 121.229 EUR, kar je za 60.922 EUR več kot v letu 2020. Največja razlika oz. zmanjšanje v letu 2021 v primerjavi z letom 2020 v skupini kontov 420 je pri novogradnjah.

Investicijski transferi v višini 24.964 EUR se v letu 2021 precej razlikujejo od realizacije le-teh v letu 2020. V letu 2021 je bilo investicijskih transferov za 23.928 EUR manj kot v letu 2020. V letu 2021 smo 2.300 EUR namenili za cerkev Sv. Jakoba na Resniku, 10.000 EUR za Varstveno delovni center Šentjur – enoto v Slov. Konjicah, ter 12.664 EUR za nakup opreme v Vrtcu Zreče in Osnovni šoli Zreče.

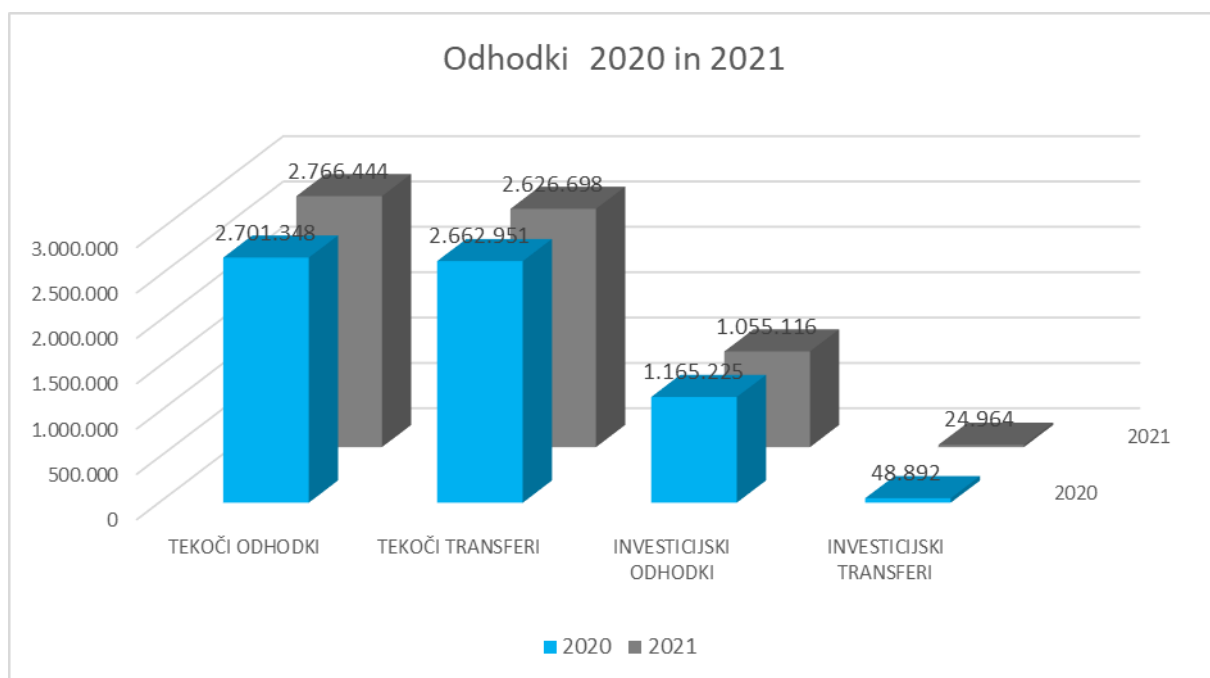

Iz izkaza prihodkov in odhodkov - drugih uporabnikov za obdobje od 1.1.2021 do 31.12.2021 je razviden presežek prihodkov nad odhodki v višini 1.033.703 EUR. V letu 2020 je bil prav tako izkazan presežek prihodkov nad odhodki in sicer v višini 745.080 EUR. Velik presežek prihodkov nad odhodki na dan 31.12.2021 je nastal (prav tako kot na dan 31.12.2020) zaradi zamika pričetka izgradenj novih kanalizacijskih omrežij predvidenih v letu 2020 v leto 2021.

Členitev kontov	Naziv konta	Oznaka za AOP	Znesek (v EUR)	
			Tekočega leta	Prejšnjega leta
1	2	3	4	5
	<b>I. SKUPAJ PRIHODKI (102+153+166+176+192)</b>	<b>101</b>	<b>7.506.925</b>	<b>7.323.496</b>
	<b>TEKOČI PRIHODKI (103+140)</b>	<b>102</b>	<b>7.009.629</b>	<b>6.801.886</b>
70	<b>DAVČNI PRIHODKI (104+108+113+116+121+131+139)</b>	<b>103</b>	<b>5.506.982</b>	<b>5.511.552</b>
700	DAVKI NA DOHODEK IN DOBIČEK (105+106+107)	104	4.310.092	4.245.024
7000	Dohodnina	105	4.310.092	4.245.024
7001	Davek od dohodka pravnih oseb	106	0	0
7002	Drugi davki na dohodek in dobiček	107	0	0
701	PRISPEVKI ZA SOCIALNO VARNOST (109+110+111+112)	108	0	0
7010	Prispevki zaposlenih	109	0	0
7011	Prispevki delodajalcev	110	0	0
7012	Prispevki samozaposlenih	111	0	0
7013	Ostali prispevki za socialno varnost	112	0	0
702	DAVKI NA PLAČILNO LISTO IN DELOVNO SILO (114+115)	113	0	0

7020	Davek na izplačane plače	114	0	0
7021	Posebni davek na določene prejemke	115	0	0
703	<b>DAVKI NA PREMOŽENJE (117+118+119+120)</b>	116	770.962	711.646
7030	Davki na nepremičnine	117	611.370	600.015
7031	Davki na premožnine	118	595	525
7032	Davki na dediščine in darila	119	21.703	15.694
7033	Davki na promet nepremičnin in na finančno premoženje	120	137.294	95.412
704	<b>DOMAČI DAVKI NA BLAGO IN STORITVE (122+123+124+125+126+127+128+129+130)</b>	121	408.121	535.262
7040	Davek na dodano vrednost	122	0	0
7041	Drugi davki na blago in storitve	123	0	0
7042	Trošarine (akcize)	124	0	0
7043	Dobički fiskalnih monopolov	125	0	0
7044	Davki na posebne storitve	126	2.322	2.762
7045	Dovoljenja za poslovanje in opravljanje dejavnosti	127	0	0
7046	Letna povračila za uporabo cest	128	0	0
7047	Drugi davki na uporabo blaga in storitev	129	405.799	532.500
7048	Davki na motorna vozila	130	0	0
705	<b>DAVKI NA MEDNARODNO TRGOVINO IN TRANSAKCIJE (132+133+134+135+136+137+ 138)</b>	131	0	0
7050	Carine	132	0	0
7051	Druge uvozne dajatve	133	0	0
7052	Izvozne dajatve	134	0	0
7053	Dobički izvoznih in uvoznih monopolov	135	0	0
7054	Dobički od menjave tujih valut	136	0	0
7055	Davki na menjavo tujih valut	137	0	0
7056	Drugi davki na mednarodno trgovino in transakcije	138	0	0
706	<b>DRUGI DAVKI IN PRISPEVKI</b>	139	17.807	19.620
<b>71</b>	<b>NEDAVČNI PRIHODKI (141+145+148+149+150)</b>	<b>140</b>	<b>1.502.647</b>	<b>1.290.334</b>
710	<b>UDELEŽBA NA DOBIČKU IN DOHODKI OD PREMOŽENJA (142+143+144)</b>	141	387.771	245.604
7100	Prihodki od udeležbe na dobičku in dividend ter presežkov prihodkov nad odhodki	142	83.308	0
7102	Prihodki od obresti	143	0	0
7103	Prihodki od premoženja	144	304.463	245.604
711	<b>UPRAVNE TAKSE IN PRISTOJBINE (146+147)</b>	145	6.030	3.690
7110	Sodne takse	146	0	0
7111	Upravne takse in pristojbine	147	6.030	3.690
712	<b>GLOBE IN DRUGE DENARNE KAZNI</b>	148	15.119	10.932
713	<b>PRIHODKI OD PRODAJE BLAGA IN STORITEV</b>	149	972.936	897.771
714	<b>DRUGI NEDAVČNI PRIHODKI (151+152)</b>	150	120.791	132.337
7140	Drugi prostovoljni prispevki za socialno varnost	151	0	0
7141	Drugi nedavčni prihodki	152	120.791	132.337

<b>72</b>	<b>KAPITALSKI PRIHODKI (154+159+162)</b>	<b>153</b>	<b>24.304</b>	<b>75.455</b>
720	PRIHODKI OD PRODAJE OSNOVNIH SREDSTEV (155+156+157+158)	154	151	15.100
7200	Prihodki od prodaje zgradb in prostorov	155	0	15.100
7201	Prihodki od prodaje prevoznih sredstev	156	151	0
7202	Prihodki od prodaje opreme	157	0	0
7203	Prihodki od prodaje drugih osnovnih sredstev	158	0	0
721	PRIHODKI OD PRODAJE ZALOG (160+161)	159	0	0
7210	Prihodki od prodaje blagovnih rezerv	160	0	0
7211	Prihodki od prodaje drugih zalog	161	0	0
722	PRIHODKI OD PRODAJE ZEMLJIŠČ IN NEOPREDMETENIH SREDSTEV (163+164+165)	162	24.153	60.355
7220	Prihodki od prodaje kmetijskih zemljišč in gozdov	163	1.322	0
7221	Prihodki od prodaje stavbnih zemljišč	164	18.807	52.636
7222	Prihodki od prodaje premoženjskih pravic in drugih neopredmetenih sredstev	165	4.024	7.719
<b>73</b>	<b>PREJETE DONACIJE (167+170+175)</b>	<b>166</b>	<b>2.220</b>	<b>773</b>
730	PREJETE DONACIJE IZ DOMAČIH VIROV (168+169)	167	2.220	773
7300	Prejete donacije in darila od domačih pravnih oseb	168	2.220	773
7301	Prejete donacije in darila od domačih fizičnih oseb	169	0	0
731	PREJETE DONACIJE IZ TUJINE (171+172+173+174)	170	0	0
7310	Prejete donacije in darila od tujih nevladnih organizacij in fundacij	171	0	0
7311	Prejete donacije in darila od tujih vlad in vladnih institucij	172	0	0
7312	Prejete donacije in darila od tujih pravnih oseb	173	0	0
7313	Prejete donacije in darila od tujih fizičnih oseb	174	0	0
732	DONACIJE ZA ODPRAVO POSLEDIC NARAVNIH NESREČ	175	0	0
<b>74</b>	<b>TRANSFERNI PRIHODKI (177+183)</b>	<b>176</b>	<b>470.214</b>	<b>445.382</b>
740	TRANSFERNI PRIHODKI IZ DRUGIH JAVNOFINANČNIH INSTITUCIJ (178+179+180+181+182)	177	462.121	394.460
7400	Prejeta sredstva iz državnega proračuna	178	462.121	301.048
7401	Prejeta sredstva iz občinskih proračunov	179	0	93.412
7402	Prejeta sredstva iz skladov socialnega zavarovanja	180	0	0
7403	Prejeta sredstva iz javnih skladov	181	0	0
7404	Prejeta sredstva iz javnih agencij	182	0	0
741	PREJETA SREDSTVA IZ DRŽAVNEGA PRORAČUNA IZ SREDSTEV PRORAČUNA EVROPSKE UNIJE IN IZ DRUGIH DRŽAV (184+185+186+187+188+189+190+191)	183	8.093	50.922
7410	Prejeta sredstva iz državnega proračuna iz predpristopnih in pristopnih pomoči Evropske unije	184	0	0
7411	Prejeta sredstva iz državnega proračuna iz sredstev proračuna evropske unije za izvajanje skupne kmetijske in ribiške politike	185	0	10.948
7412	Prejeta sredstva iz državnega proračuna iz sredstev proračuna evropske unije iz strukturnih skladov	186	0	39.974
7413	Prejeta sredstva iz državnega proračuna iz sredstev proračuna evropske unije iz kohezijskega sklada	187	8.093	0

7414	Prejeta sredstva iz državnega proračuna iz sredstev proračuna evropske unije za izvajanje centraliziranih in drugih programov EU	188	0	0
7415	Prejeta sredstva iz državnega proračuna iz sredstev proračuna evropske unije iz naslova pavšalnih povračil	189	0	0
7416	Druga prejeta sredstva iz državnega proračuna iz sredstev proračuna Evropske unije	190	0	0
7417	Prejeta sredstva iz državnega proračuna - iz sredstev drugih evropskih institucij in iz drugih držav	191	0	0
<b>78</b>	<b>PREJETA SREDSTVA IZ EVROPSKE UNIJE IN IZ DRUGIH DRŽAV (193+198+204+209+210+215+218+219+ 220)</b>	<b>192</b>	<b>558</b>	<b>0</b>
780	PREDPRISTOPNA IN POPRISTOPNA SREDSTVA EVROPSKE UNIJE (194+195+196+197)	193	0	0
7800	Prejeta sredstva PHARE	194	0	0
7801	Prejeta sredstva ISPA	195	0	0
7802	Prejeta sredstva SAPARD	196	0	0
7803	Popristopna pomoč	197	0	0
781	PREJETA SREDSTVA IZ PRORAČUNA EU ZA IZVAJANJE SKUPNE KMETIJSKE IN RIBIŠKE POLITIKE (199+200+201+202+203)	198	0	0
7810	Prejeta sredstva iz proračuna EU iz naslova tržnih ukrepov v kmetijstvu iz Evropskega kmetijskega jamstvenega in usmerjevalnega sklada - Jamstveni del (EAGGF - Guarantee Fund) in Evropskega kmetijskega jamstvenega sklada (EKJS)	199	0	0
7811	Prejeta sredstva iz proračuna EU iz naslova neposrednih plačil v kmetijstvu iz Evropskega kmetijskega jamstvenega in usmerjevalnega sklada - Jamstveni del (EAGGF - Guarantee Fund) in Evropskega kmetijskega jamstvenega sklada (EKJS)	200	0	0
7812	Prejeta sredstva iz proračuna EU iz naslova programa razvoja podeželja iz Evropskega kmetijskega jamstvenega in usmerjevalnega sklada - Jamstveni del (EAGGF - Guarantee Fund) in Evropskega kmetijskega sklada za razvoj podeželja (EKSRP)	201	0	0
7813	Ostala prejeta sredstva iz proračuna EU za izvajanje skupne kmetijske politike	202	0	0
7814	Prejeta sredstva iz proračuna EU za izvajanje skupne ribiške politike	203	0	0
782	PREJETA SREDSTVA IZ PRORAČUNA EU IZ STRUKTURNIH SKLADOV (205+206+207+208+933+934)	204	0	0
7820	Prejeta sredstva iz proračuna EU iz Evropskega kmetijskega jamstvenega in usmerjevalnega sklada - Usmerjevalni del (EAGGF - Guidance Fund)	205	0	0
7821	Prejeta sredstva iz proračuna EU iz Evropskega sklada za regionalni razvoj (ERDF)	206	0	0
7822	Prejeta sredstva iz Evropskega socialnega sklada (ESF)	207	0	0
7823	Prejeta sredstva iz proračuna EU iz naslova Finančnega Instrumenta za usmerjanje ribištva (FIFG)	208	0	0
7824	Prejeta sredstva iz proračuna EU iz naslova Pobude za zaposlovanje mladih (YEI)	933	0	0
7825	Prejeta sredstva iz proračuna EU iz naslova Sklada za evropsko pomoč najbolj ogroženim	934	0	0
783	PREJETA SREDSTVA IZ PRORAČUNA EU IZ KOHEZIJSKEGA SKLADA	209	0	0
784	PREJETA SREDSTVA IZ PRORAČUNA EU ZA IZVAJANJE CENTRALIZIRANIH IN DRUGIH PROGRAMOV EU (211+212+213+214)	210	0	0
7840	Prejeta sredstva iz proračuna EU za Schengensko mejo	211	0	0
7841	Druga prejeta sredstva iz proračuna EU za izvajanje notranje politike	212	0	0
7842	Prejeta sredstva iz proračuna EU iz naslova Konkurenčnost za rast in zaposlovanje	213	0	0
7843	Prejeta sredstva iz proračuna EU iz naslova Državljanstvo, svoboda, varnost in pravica	214	0	0

785	PREJETA SREDSTVA IZ PRORAČUNA EU IZ NASLOVA PAVŠALNIH POVRAČIL (216+217)	215	0	0
7850	Prejeta sredstva iz proračuna EU iz naslova pavšalnih povračil za krepitev denarnega toka	216	0	0
7851	Prejeta sredstva iz proračuna EU iz naslova pavšalnih povračil za proračunsko izravnavo	217	0	0
786	OSTALA PREJETA SREDSTVA IZ PRORAČUNA EVROPSKE UNIJE	218	0	0
787	PREJETA SREDSTVA OD DRUGIH EVROPSKIH INSTITUCIJ IN IZ DRUGIH DRŽAV	219	558	0
788	PREJETA VRAČILA SREDSTEV IZ PRORAČUNA EVROPSKE UNIJE	220	0	0
	<b>II. SKUPAJ ODHODKI (222+266+295+907+921)</b>	<b>221</b>	<b>6.473.222</b>	<b>6.578.416</b>
<b>40</b>	<b>TEKOČI ODHODKI (223+231+237+248+254+260+932)</b>	<b>222</b>	<b>2.766.444</b>	<b>2.701.348</b>
400	PLAČE IN DRUGI IZDATKI ZAPOSLENIM (224+225+226+227+228+229+230)	223	601.938	591.336
4000	Plače in dodatki	224	533.667	541.212
4001	Regres za letni dopust	225	21.674	21.107
4002	Povračila in nadomestila	226	24.463	25.434
4003	Sredstva za delovno uspešnost	227	21.255	2.948
4004	Sredstva za nadurno delo	228	0	0
4005	Plače za delo nerezidentov po pogodbi	229	0	0
4009	Drugi izdatki zaposlenim	230	879	635
401	PRISPEVKI DELODAJALCEV ZA SOCIALNO VARNOST (232+233+234+235+236)	231	97.747	97.813
4010	Prispevek za pokojninsko in invalidsko zavarovanje	232	48.771	49.298
4011	Prispevek za zdravstveno zavarovanje	233	39.143	39.179
4012	Prispevek za zaposlovanje	234	326	448
4013	Prispevek za starševsko varstvo	235	550	545
4015	Premije kolektivnega dodatnega pokojninskega zavarovanja na podlagi ZKDPZJU	236	8.957	8.343
402	IZDATKI ZA BLAGO IN STORITVE (238+239+240+241+242+243+244+245+ 246+247)	237	1.821.720	1.882.693
4020	Pisarniški in splošni material in storitve	238	204.709	206.566
4021	Posebni material in storitve	239	148.553	184.112
4022	Energija, voda, komunalne storitve in komunikacije	240	461.429	427.789
4023	Prevozni stroški in storitve	241	24.896	45.304
4024	Izdatki za službena potovanja	242	633	74
4025	Tekoče vzdrževanje	243	788.642	830.447
4026	Poslovne najemnine in zakupnine	244	34.802	35.969
4027	Kazni in odškodnine	245	0	2.250
4028	Davek na izplačane plače	246	0	0
4029	Drugi operativni odhodki	247	158.056	150.182
403	PLAČILA DOMAČIH OBRESTI (249+250+251+252+253+931)	248	36.066	43.308
4030	Plačila obresti od kreditov - Banki Slovenije	249	0	0
4031	Plačila obresti od kreditov - poslovnim bankam	250	35.346	42.196
4032	Plačila obresti od kreditov - drugim finančnim institucijam	251	0	0
4033	Plačila obresti od kreditov - drugim domačim kreditodajalcem	252	720	1.112



4034	Plačila obresti od vrednostnih papirjev izdanih na domačem trgu	253	0	0
4035	Plačila obresti subjektom vključenim v sistem EZR	931	0	0
404	<b>PLAČILA TUJIH OBRESTI (255+256+257+258+259)</b>	254	0	0
4040	Plačila obresti od kreditov - mednarodnim finančnim institucijam	255	0	0
4041	Plačila obresti od kreditov - tujim vladam	256	0	0
4042	Plačila obresti od kreditov - tujim poslovnim bankam in finančnim institucijam	257	0	0
4043	Plačila obresti od kreditov - drugim tujim kreditodajalcem	258	0	0
4044	Plačila obresti od vrednostnih papirjev, izdanih na tujih trgih	259	0	0
405	Prenos proračunu pripadajočega dela rezultata poslovanja sistema EZR preteklega leta	932	0	0
409	<b>REZERVE (261+262+263+264+265)</b>	260	208.973	86.198
4090	Splošna proračunska rezervacija	261	9.973	11.198
4091	Proračunska rezerva	262	199.000	75.000
4092	Druge rezerve	263	0	0
4093	Sredstva za posebne namene	264	0	0
4098	Rezervacije za kreditna tveganja v javnih skladih	265	0	0
<b>41</b>	<b>TEKOČI TRANSFERI (267+271+281+282+290)</b>	<b>266</b>	<b>2.626.698</b>	<b>2.662.951</b>
410	<b>SUBVENCIJE (268+269+270)</b>	267	179.479	168.389
4100	Subvencije javnim podjetjem	268	0	0
4101	Subvencije finančnim institucijam	269	0	0
4102	Subvencije privatnim podjetjem in zasebnikom	270	179.479	168.389
411	<b>TRANSFERI POSAMEZNIKOM IN GOSPODINJSTVOM (272+273+274+275+276+277+278+279+ 280)</b>	271	1.652.528	1.694.385
4110	Transferi nezaposlenim	272	0	0
4111	Družinski prejemki in starševska nadomestila	273	13.000	12.400
4112	Transferi za zagotavljanje socialne varnosti	274	0	0
4113	Transferi vojnim invalidom, veteranom in žrtvam vojnega nasilja	275	0	0
4114	Pokojnine	276	0	0
4115	Nadomestila plač	277	0	0
4116	Boleznine	278	0	0
4117	Štipendije	279	0	0
4119	Drugi transferi posameznikom	280	1.639.528	1.681.985
412	<b>TRANSFERI NEPRIDOBITNIM ORGANIZACIJAM IN USTANOVAM</b>	281	348.850	325.984
413	<b>DRUGI TEKOČI DOMAČI TRANSFERI (283+284+285+286+287+288+289)</b>	282	445.841	474.193
4130	Tekoči transferi občinam	283	51.386	50.652
4131	Tekoči transferi v sklade socialnega zavarovanja	284	5.120	54.079
4132	Tekoči transferi v javne sklade	285	0	0
4133	Tekoči transferi v javne zavode	286	385.607	362.756
4134	Tekoči transferi v državni proračun	287	0	0
4135	Tekoča plačila drugim izvajalcem javnih služb, ki niso posredni proračunski uporabniki	288	3.728	6.706
4136	Tekoči transferi v javne agencije	289	0	0

414	TEKOČI TRANSFERI V TUJINO (291+292+293+294)	290	0	0
4140	Tekoči transferi mednarodnim institucijam	291	0	0
4141	Tekoči transferi tujim vladam in vladnim institucijam	292	0	0
4142	Tekoči transferi neprofitnim organizacijam v tujini	293	0	0
4143	Drugi tekoči transferi v tujino	294	0	0
<b>42</b>	<b>INVESTICIJSKI ODHODKI (296)</b>	<b>295</b>	<b>1.055.116</b>	<b>1.165.225</b>
420	NAKUP IN GRADNJA OSNOVNIH SREDSTEV (297+298+299+900+901+902+903+904+ 905+906)	296	1.055.116	1.165.225
4200	Nakup zgradb in prostorov	297	0	40.000
4201	Nakup prevoznih sredstev	298	0	12.188
4202	Nakup opreme	299	71.964	84.237
4203	Nakup drugih osnovnih sredstev	900	11.561	8.266
4204	Novogradnje, rekonstrukcije in adaptacije	901	473.392	498.890
4205	Investicijsko vzdrževanje in obnove	902	216.071	306.936
4206	Nakup zemljišč in naravnih bogastev	903	121.229	60.307
4207	Nakup nematerialnega premoženja	904	0	3.355
4208	Študije o izvedljivosti projektov, projektna dokumentacija, nadzor in investicijski inženiring	905	160.899	151.046
4209	Nakup blagovnih rezerv in intervencijskih zalog	906	0	0
<b>43</b>	<b>INVESTICIJSKI TRANSFERI (908+916)</b>	<b>907</b>	<b>24.964</b>	<b>48.892</b>
431	INVESTICIJSKI TRANSFERI PRAVNIM IN FIZIČNIM OSEBAM, KI NISO PRORAČUNSKI UPORABNIKI (909+910+911+912+913+914+915)	908	2.300	15.000
4310	Investicijski transferi nepridobitnim organizacijam in ustanovam	909	2.300	15.000
4311	Investicijski transferi javnim podjetjem in družbam, ki so v lasti države ali občin	910	0	0
4312	Investicijski transferi finančnim institucijam	911	0	0
4313	Investicijski transferi privatnim podjetjem	912	0	0
4314	Investicijski transferi posameznikom in zasebnikom	913	0	0
4315	Investicijski transferi drugim izvajalcem javnih služb, ki niso posredni proračunski uporabniki	914	0	0
4316	Investicijski transferi v tujino	915	0	0
432	INVESTICIJSKI TRANSFERI PRORAČUNSKIM UPORABNIKOM (917+918+919+920)	916	22.664	33.892
4320	Investicijski transferi občinam	917	0	16.000
4321	Investicijski transferi javnim skladom in agencijam	918	0	0
4322	Investicijski transferi v državni proračun	919	0	0
4323	Investicijski transferi javnim zavodom	920	22.664	17.892
<b>450</b>	<b>PLAČILA SREDSTEV V PRORAČUN EVROPSKE UNIJE (922+923+924+925+926)</b>	<b>921</b>	<b>0</b>	<b>0</b>
4500	Plačila tradicionalnih lastnih sredstev v proračun Evropske unije	922	0	0
4501	Plačila sredstev v proračun EU iz naslova davka na dodano vrednost	923	0	0
4502	Plačila sredstev v proračun EU iz naslova bruto nacionalnega dohodka	924	0	0
4503	Plačila sredstev v proračun EU iz naslova popravka v korist Združenega kraljestva	925	0	0
4504	Plačila sredstev v proračun EU iz naslova popravkov BND vira v korist drugih držav	926	0	0

	<b>III/1 PRESEŽEK PRIHODKOV NAD ODHODKI (101-221)</b>	<b>927</b>	<b>1.033.703</b>	<b>745.080</b>
	<b>III/2 PRESEŽEK ODHODKOV NAD PRIHODKI (221-101)</b>	<b>928</b>	<b>0</b>	<b>0</b>
	Povprečno število zaposlenih na podlagi delovnih ur v obračunskem obdobju (celo število)	929	21	20
	Število mesecev poslovanja	930	12	12

## **IZKAZ RAČUNA FINANČNIH TERJATEV IN NALOŽB**

V izkazu računa finančnih terjatev in naložb so na eni strani prikazana prejeta vračila danih posojil in prodaja kapitalskih deležev – konti skupine 75, na drugi strani pa dana posojila in povečanje kapitalskih deležev - konti skupine 44.

V letu 2021 na kontih skupine 75 in 44 ni zabeleženega prometa. Izkaz računa finančnih terjatev in naložb za leto 2021 tako ne izkazuje podatkov prav tako kot v preteklih letih.

Členitev kontov	Naziv konta	Oznaka za AOP	Znesek (v EUR)	
			Tekočega leta	Prejšnjega leta
1	2	3	4	5
75	<b>IV. PREJETA VRAČILA DANIH POSOJIL IN PRODAJA KAPITALSKIH DELEŽEV (302+313+319+320)</b>	<b>301</b>	<b>0</b>	<b>0</b>
750	PREJETA VRAČILA DANIH POSOJIL (303+304+305+306+307+308+309+310+311+312)	302	0	0
7500	Prejeta vračila danih posojil od posameznikov in zasebnikov	303	0	0
7501	Prejeta vračila danih posojil od javnih skladov	304	0	0
7502	Prejeta vračila danih posojil od javnih podjetij in družb, ki so v lasti države ali občin	305	0	0
7503	Prejeta vračila danih posojil od finančnih institucij	306	0	0
7504	Prejeta vračila danih posojil od privatnih podjetij	307	0	0
7505	Prejeta vračila danih posojil od občin	308	0	0
7506	Prejeta vračila danih posojil - iz tujine	309	0	0
7507	Prejeta vračila danih posojil - državnemu proračunu	310	0	0
7508	Prejeta vračila danih posojil od javnih agencij	311	0	0
7509	Prejeta vračila plačanih poroštev	312	0	0
751	<b>PRODAJA KAPITALSKIH DELEŽEV (314+315+316+317+318)</b>	<b>313</b>	<b>0</b>	<b>0</b>
7510	Sredstva, pridobljena s prodajo kapitalskih deležev v javnih podjetjih in družbah, ki so v lasti države ali občin	314	0	0
7511	Sredstva, pridobljena s prodajo kapitalskih deležev v finančnih institucijah	315	0	0
7512	Sredstva, pridobljena s prodajo kapitalskih deležev v privatnih podjetjih	316	0	0
7513	Sredstva, pridobljena s prodajo drugih kapitalskih deležev	317	0	0
7514	Prejeta vračila namenskega premoženja	318	0	0
752	<b>KUPNINE IZ NASLOVA PRIVATIZACIJE</b>	<b>319</b>	<b>0</b>	<b>0</b>
753	Prejeta vračila danih posojil subjektom, vključenih v enotno upravljanje sredstev sistema EZR	320	0	0

44	<b>V. DANA POSOJILA IN POVEČANJE KAPITALSKIH DELEŽEV (322+333+340+344+347)</b>	<b>321</b>	<b>0</b>	<b>0</b>
440	DANA POSOJILA (323+324+325+326+327+328+329+330+331+332)	322	0	0
4400	Dana posojila posameznikom in zasebnikom	323	0	0
4401	Dana posojila javnim skladom	324	0	0
4402	Dana posojila javnim podjetjem in družbam, ki so v lasti države ali občin	325	0	0
4403	Dana posojila finančnim institucijam	326	0	0
4404	Dana posojila privatnim podjetjem	327	0	0
4405	Dana posojila občinam	328	0	0
4406	Dana posojila v tujino	329	0	0
4407	Dana posojila državnemu proračunu	330	0	0
4408	Dana posojila javnim agencijam	331	0	0
4409	Plačila zapadlih poroštev	332	0	0
441	<b>POVEČANJE KAPITALSKIH DELEŽEV IN NALOŽB (334+335+336+337+338+339)</b>	<b>333</b>	<b>0</b>	<b>0</b>
4410	Povečanje kapitalskih deležev v javnih podjetjih in družbah, ki so v lasti države ali občin	334	0	0
4411	Povečanje kapitalskih deležev v finančnih institucijah	335	0	0
4412	Povečanje kapitalskih deležev v privatnih podjetjih	336	0	0
4413	Skupna vlaganja (joint ventures)	337	0	0
4414	Povečanje kapitalskih deležev v tujino	338	0	0
4415	Povečanje drugih finančnih naložb	339	0	0
442	<b>PORABA SREDSTEV KUPNIN IZ NASLOVA PRIVATIZACIJE (341+342+343)</b>	<b>340</b>	<b>0</b>	<b>0</b>
4420	Dana posojila iz sredstev kupnin	341	0	0
4421	Sredstva kupnin, razporejena v javne sklade in agencije	342	0	0
4422	Povečanje kapitalskih deležev države iz sredstev kupnin	343	0	0
443	<b>POVEČANJE NAMENSKEGA PREMOŽENJA V JAVNIH SKLADIH IN DRUGIH PRAVNIH OSEBAH JAVNEGA PRAVA, KI IMAJO PREMOŽENJE V SVOJI LASTI (345+346)</b>	<b>344</b>	<b>0</b>	<b>0</b>
4430	Povečanje namenskega premoženja v javnih skladih	345	0	0
4431	Povečanje premoženja v drugih pravnih osebah javnega prava, ki je v njihovi lasti	346	0	0
444	Dana posojila subjektom vključenim v enotno upravljanje sredstev sistema EZR	347	0	0
	<b>VI/1 PREJETA MINUS DANA POSOJILA IN SPREMEMBA KAPITALSKIH DELEŽEV (301-321)</b>	<b>348</b>	<b>0</b>	<b>0</b>
	<b>VI/2 DANA MINUS PREJETA POSOJILA IN SPREMEMBA KAPITALSKIH DELEŽEV (321-301)</b>	<b>349</b>	<b>0</b>	<b>0</b>

## **IZKAZ RAČUNA FINANCIRANJA**

Izkaz računa financiranja prikazuje zadolževanje in odplačila dolgov Občine Zreče v letu 2021. Prikazana so odplačila glavnice za dolgoročne kredite.

V letu 2021 se Občina Zreče ni dodatno zadolžila.

Odplačila dolga (konti skupine 55) v letu 2021 znašajo 275.785 EUR. V letu 2021 je bilo odplačanih za 17.911 EUR manj kreditov kot v letu 2020. Odplačila kreditov poslovnim bankam v višini 211.303 EUR so odplačila Banki Celje d.d. za investicije na področju komunale (kredit iz leta 2010) 25.641 EUR, Unicredit Banki Slovenije d.d. za investicije na področju komunale (kredit iz leta 2011) 41.026 EUR, BKS Banki AG prav tako za investicije na področju komunale (kredit iz leta 2011) 15.000 EUR, Addiko Banki d.d. (prej Hypo Alpe Adria banki d.d.) za investicije na področju komunale (kredit iz leta 2012) 87.180 EUR, Delavski hranilnici d.d. za investicije na področju komunale (kredit iz leta 2013) 29.933 EUR in Unicredit Banki Slovenije d.d. 12.523 EUR za Osnovno šolo in vrtec Stranice. Odplačila kreditov drugim domačim kreditodajalcem v višini 64.482 EUR so odplačila po dveh kreditnih pogodbah Stanovanjskemu skladu RS 20.511 EUR za nakup stanovanj v novem bloku in za nakup dveh podstrešnih stanovanj 1.685 EUR. V letu 2021 so bila v državni proračun vrnjena povratna sredstva po 23. členu Zakona o financiranju občin v skupni višini 42.286 EUR pridobljena v letih od 2016 do 2019.

Iz izkaza računa financiranja je razvidno, da je v letu 2021 neto odplačilo dolga 275.785 EUR, kar je razlika med zadolževanjem in odplačili dolga. Izkaz računa financiranja tako izkazuje povečanje sredstev na računih na dan 31.12.2021 v višini 757.918 EUR.

Členitev kontov	Naziv konta	Oznaka za AOP	Znesek (v EUR)	
			Tekočega leta	Prejšnjega leta
1	2	3	4	5
50	<b>VII. ZADOLŽEVANJE (352+358)</b>	<b>351</b>	<b>0</b>	<b>87.528</b>
500	DOMAČE ZADOLŽEVANJE (353+354+355+356+357)	352	0	87.528
5000	Najeti krediti pri Banki Slovenije	353	0	0
5001	Najeti krediti pri poslovnih bankah	354	0	0
5002	Najeti krediti pri drugih finančnih institucijah	355	0	0
5003	Najeti krediti pri drugih domačih kreditodajalcih	356	0	87.528
5004	Sredstva, pridobljena z izdajo vrednostnih papirjev na domačem trgu	357	0	0
501	ZADOLŽEVANJE V TUJINI (359+360+361+362+363)	358	0	0
5010	Najeti krediti pri mednarodnih finančnih institucijah	359	0	0
5011	Najeti krediti pri tujih vladah	360	0	0
5012	Najeti krediti pri tujih poslovnih bankah in finančnih institucijah	361	0	0
5013	Najeti krediti pri drugih tujih kreditodajalcih	362	0	0
5014	Sredstva, pridobljena z izdajo vrednostnih papirjev	363	0	0
55	<b>VIII. ODPLAČILA DOLGA (365+371)</b>	<b>364</b>	<b>275.785</b>	<b>293.696</b>
550	ODPLAČILA DOMAČEGA DOLGA (366+367+368+369+370)	365	275.785	293.696
5500	Odplačila kreditov Banki Slovenije	366	0	0
5501	Odplačila kreditov poslovnim bankam	367	211.303	236.347
5502	Odplačila kreditov drugim finančnim institucijam	368	0	0

5503	Odplačila kreditov drugim domačim kreditodajalcem	369	64.482	57.349
5504	Odplačila glavnice vrednostnih papirjev, izdanih na domačem trgu	370	0	0
551	ODPLAČILA DOLGA V TUJINO (372+373+374+375+376)	371	0	0
5510	Odplačila dolga mednarodnim finančnim institucijam	372	0	0
5511	Odplačila dolga tujim vladam	373	0	0
5512	Odplačila dolga tujim poslovnim bankam in finančnim institucijam	374	0	0
5513	Odplačila dolga drugim tujim kreditodajalcem	375	0	0
5514	Odplačila glavnice vrednostnih papirjev, izdanih na tujih trgih	376	0	0
	<b>IX/1 NETO ZADOLŽEVANJE (351-364)</b>	<b>377</b>	<b>0</b>	<b>0</b>
	<b>IX/2 NETO ODPLAČILO DOLGA (364-351)</b>	<b>378</b>	<b>275.785</b>	<b>206.168</b>
	<b>X/1 POVEČANJE SREDSTEV NA RAČUNIH (927+348+377)-(928+349+378)</b>	<b>379</b>	<b>757.918</b>	<b>538.912</b>
	<b>X/2 ZMANJSANJE SREDSTEV NA RAČUNIH (928+349+378)-(927+348+377)</b>	<b>380</b>	<b>0</b>	<b>0</b>

## **IZKAZ PRIHODKOV IN ODHODKOV REŽIJSKIH OBRATOV**

V izkazu prihodkov in odhodkov režijskih obratov so prikazane evidenčne knjižbe za prihodke in odhodke dejavnosti, ki potekajo preko režijskega obrata. Za razliko od ostalih izkazov, kjer velja pravilo denarnega toka, so v Izkazu prihodkov in odhodkov režijskih obratov podatki prikazani po fakturirani realizaciji. To pomeni, da so v letu 2021 upoštevani vsi prejeti računi v letu 2021 in vsi izdani računi v letu 2021 ne glede na datum plačila (ko nastane strošek oz. odhodek v proračunu).

Celotni prihodki režijskega obrata v letu 2021 znašajo 1.177.078 EUR, celotni odhodki pa 2.188.302 EUR. Iz navedenega je razvidno, da je razlika med prihodki in odhodki Režijskega obrata Občine Zreče v letu 2021 kar 1.011.224 EUR (več odhodkov kot prihodkov). V letu 2021 je presežek odhodkov nad prihodki za 96.391 EUR manjši kot je bil leta 2020. Ker prihodki Režijskega obrata Občine Zreče v letu 2021 ne pokrivajo odhodkov, je potrebno razliko pokriti iz proračuna, in sicer v celotni višini presežka odhodkov nad prihodki.

Prihodki režijskega obrata so kanalščine in priključnine, pobrana vodarina ter okoljska dajatev za onesnaževanje okolja zaradi odvajanja odpadnih voda – 1.045.503 EUR, najemnine grobov na pokopališčih Zreče ter Stranice in Gorenje – 30.749 EUR, pristojbina za vzdrževanje gozdnih cest – 17.549 EUR in komunalni prispevki – 53.692 EUR.

Za stroške storitev je bilo porabljenih 1.345.582 EUR, za stroške dela pa 263.589 EUR. Za same plače in nadomestila le-teh je bilo v letu 2021 porabljenih 210.623 EUR, za prispevke 34.543 EUR in za druge stroške 18.423 EUR. Pri stroških dela je v letu 2021 precejšnje povečanje v primerjavi z letom 2020. Glavnino vseh odhodkov režijskega obrata v letu 2021 predstavljajo stroški komunalnega gospodarstva – 727.012 EUR, cestnega gospodarstva – 573.019 EUR in urejanja okolja – 45.551 EUR.

Členitev podskupin kontov	Naziv podskupine konta	Oznaka za AOP	Znesek (v EUR)	
			Tekečega leta	Prejšnjega leta
1	2	3	4	5
	<b>A) PRIHODKI OD POSLOVANJA (601+602-603+604)</b>	<b>600</b>	<b>1.177.078</b>	<b>1.192.187</b>
760	PRIHODKI OD PRODAJE PROIZVODOV IN STORITEV	601	1.177.078	1.192.187
	POVEČANJE VREDNOSTI ZALOG PROIZVODOV IN NEDOKONČANE PROIZVODNJE	602	0	0
	ZMANJŠANJE VREDNOSTI ZALOG PROIZVODOV IN NEDOKONČANE PROIZVODNJE	603	0	0
761	PRIHODKI OD PRODAJE BLAGA IN MATERIALA	604	0	0
<b>762</b>	<b>B) FINANČNI PRIHODKI</b>	<b>605</b>	<b>0</b>	<b>0</b>
<b>763</b>	<b>C) DRUGI PRIHODKI</b>	<b>606</b>	<b>0</b>	<b>0</b>
	<b>C) PREVREDNOTOVALNI POSLOVNI PRIHODKI (608+609)</b>	<b>607</b>	<b>0</b>	<b>0</b>
del 764	PRIHODKI OD PRODAJE OSNOVNIH SREDSTEV	608	0	0
del 764	DRUGI PREVREDNOTOVALNI POSLOVNI PRIHODKI	609	0	0
	<b>D) CELOTNI PRIHODKI (600+605+606+607)</b>	<b>610</b>	<b>1.177.078</b>	<b>1.192.187</b>
	<b>E) STROŠKI BLAGA, MATERIALA IN STORITEV (612+613+614)</b>	<b>611</b>	<b>1.345.582</b>	<b>1.508.586</b>
del 466	NABAVNA VREDNOST PRODANEGA MATERIALA IN BLAGA	612	0	0
460	STROŠKI MATERIALA	613	0	0
461	STROŠKI STORITEV	614	1.345.582	1.508.586
	<b>F) STROŠKI DELA (616+617+618)</b>	<b>615</b>	<b>263.589</b>	<b>234.585</b>
del 464	PLAČE IN NADOMESTILA PLAČ	616	210.623	193.082
del 464	PRISPEVKI ZA SOCIALNO VARNOST DELODAJALCEV	617	34.543	31.706
del 464	DRUGI STROŠKI DELA	618	18.423	9.797
<b>462</b>	<b>G) AMORTIZACIJA</b>	<b>619</b>	<b>579.131</b>	<b>556.631</b>
<b>463</b>	<b>H) REZERVACIJE</b>	<b>620</b>	<b>0</b>	<b>0</b>
del 465	I) DAVEK OD DOBIČKA	621	0	0
del 465	J) OSTALI DRUGI STROŠKI	622	0	0
<b>467</b>	<b>K) FINANČNI ODHODKI</b>	<b>623</b>	<b>0</b>	<b>0</b>
<b>468</b>	<b>L) DRUGI ODHODKI</b>	<b>624</b>	<b>0</b>	<b>0</b>
	<b>M) PREVREDNOTOVALNI POSLOVNI ODHODKI (626+627)</b>	<b>625</b>	<b>0</b>	<b>0</b>
del 469	ODHODKI OD PRODAJE OSNOVNIH SREDSTEV	626	0	0
del 469	OSTALI PREVREDNOTOVALNI POSLOVNI ODHODKI	627	0	0
	<b>N) CELOTNI ODHODKI (611+615+619+620+621+622+623+624+625)</b>	<b>628</b>	<b>2.188.302</b>	<b>2.299.802</b>
	<b>O) PRESEŽEK PRIHODKOV (610-628)</b>	<b>629</b>	<b>0</b>	<b>0</b>
	<b>P) PRESEŽEK ODHODKOV (628-610)</b>	<b>630</b>	<b>1.011.224</b>	<b>1.107.615</b>

## **BILANCA STANJA na dan 31.12.2021**

Bilanca stanja na dan 31.12.2021 v višini 67.487.611 EUR je sestavljena na eni strani iz sredstev, ki predstavljajo aktivo in na drugi strani iz obveznosti do virov sredstev, ki predstavljajo pasivo. Bilanca stanja mora biti uravnotežena, kar pomeni da je aktiva enaka pasivi. Vrednosti aktive oziroma pasive na dan 31.12.2021 nekoliko odstopajo od vrednosti na dan 31.12.2020. V letu 2021 so se vrednosti aktive in pasive povečale za 207.487 EUR. V letu 2021 se je v primerjavi z letom 2020 povečala vrednost dolgoročnih sredstev in sredstev v upravljanju, prav tako so se povečale tudi vrednosti kratkoročnih sredstev.

Sredstva sestavljajo dolgoročna sredstva in sredstva v upravljanju, kratkoročna sredstva in zaloge. Največji del sredstev so nepremičnine (predvsem zemljišča, stanovanja, samske sobe, poslovni prostori, ceste in infrastrukturni objekti kot so vodovodi, kanalizacije, čistilne naprave, smučarsko tekaški center in podobno) v višini 74.798.869 EUR. Popravek vrednosti nepremičnin na dan 31.12.2021 znaša 13.967.587 EUR, kar pomeni, da je dejanska neodpisana vrednost nepremičnin na dan 31.12.2021 60.831.282 EUR. Dejanska neodpisana vrednost opreme in drugih opredmetenih osnovnih sredstev na dan 31.12.2021 je 379.340 EUR, kar je razlika med nabavno vrednostjo opreme in drugih opredmetenih osnovnih sredstev v višini 2.253.492 EUR ter popravkom vrednosti le-te v višini 1.874.152 EUR. Druge finančne naložbe v višini 54.683 EUR so naložbe: ustanovitveni delež – SIC Slov. Konjice 15.793 EUR, ustanovitveni delež – veterinarska postaja Slov. Konjice 5.300 EUR, ustanovitveni delež – Razvojna agencija Savinjske regije 500 EUR, ustanovitveni delež – Regionalna razvojna agencija Celje 12.065 EUR, naložbe v GIZ-LTO Rogla Zreče 20.865 EUR in poslovni delež Komunale Slov. Bistrica d.o.o. v višini 160 EUR.

Terjatve za sredstva dana v upravljanje v višini 3.608.187 EUR so sredstva v lasti Občine Zreče, ki so dana v upravljanje posrednim proračunskim uporabnikom (Osnovna šola Zreče in Šola Stranice – 2.246.301 EUR, Vrtec Zreče in Stranice – 606.509 EUR, Glasbena šola Slov. Konjice – 43.612 EUR, Regijsko študijsko središče Celje – 747 EUR, Zdravstveni dom Slov. Konjice – 490.521 EUR in Celjske lekarne – 220.497). Sredstva v upravljanju so se v letu 2021 v primerjavi s predhodnim letom povečala za 134.287 EUR, kar je razlika med vrednostjo novih nabav, popravki vrednosti in obračunano amortizacijo.

Kratkoročna sredstva v višini 2.599.136 EUR so v primerjavi z letom 2020 bistveno višja in sicer kar za 625.332 EUR. V to skupino spadajo denarna sredstva v blagajni na dan 31.12.2021 v višini 237 EUR in dobroimetje pri bankah in drugih finančnih ustanovah v višini 1.291.855 EUR. To so sredstva na transakcijskem računu Občine Zreče na zadnji dan leta 2021. Kratkoročne terjatve do kupcev v državi so konec leta 2021 324.255 EUR kar je za 23.066 EUR manj kot leto prej. Na kontih skupine 12 so evidentirane kratkoročne terjatve kot so terjatve za vodo, terjatve za grobnine, terjatve od neplačanih najemnin za stanovanja, terjatve za denarne kazni, in terjatve za komunalne prispevke. Kratkoročne terjatve do uporabnikov enotnega kontnega načrta so na zadnji dan leta 2021 192.618 EUR, kar je za 14.704 EUR manj kot leto prej. Sicer kratkoročne terjatve do uporabnikov enotnega kontnega načrta zajemajo med drugim tudi sredstva na transakcijskih računih krajevnih skupnosti oz. presežke prihodkov nad odhodki prištete k stanju leta 2020 za le-te in sicer v višini 171.092



EUR (KS Zreče – 26.544 EUR, KS Stranice – 3.548 EUR, KS Gorenje – 26.437 EUR, KS Skomarje – 39.292 EUR, KS Resnik – 71.782 EUR in KS Dobrovlje – 3.489 EUR). Konec leta 2020 je bilo stanje na transakcijskih računih vseh šestih krajevnih skupnosti 68.316 EUR. Kratkoročne terjatve iz financiranja (konti skupine 16) – vrednost le-teh je na dan 31.12.2021 5.705 EUR, v letu 2020 pa je bilo teh terjatev 7.938 EUR. Na teh kontih so evidentirane kratkoročne terjatve za pavšalno turistično takso in komunalni prispevek za priključitev na centralno čistilno napravo Zreče. Neplačani odhodki (konti skupine 18) so zapadle neplačane obveznosti na dan 31.12.2021. Le-teh je 31.12.2021 618.033 EUR, kar je za 17.337 EUR več kot 31.12.2020. Druge kratkoročne terjatve v višini 166.433 EUR pa so terjatve do države iz naslova davka na dodano vrednost, terjatve iz naslova invalidnin ter terjatve za razne davke (nadomestilo za uporabo stavbnih zemljišč, davek od premoženja, davek na promet nepremičnin in davek na dediščine in darila). V primerjavi z letom 2020 je teh terjatev kar precej več in sicer za 40.975 EUR. Tako kot preteklo leto imamo tudi v letu 2021 izkazane zaloge in sicer v višini 1.582 EUR (knjige po komisijski pogodbi z LTO-GIZ Rogla Zreče).

Obveznosti do virov sredstev sestavljajo kratkoročne obveznosti ter lastni viri in dolgoročne obveznosti. Kratkoročne obveznosti Občine Zreče do dobaviteljev na dan 31.12.2021 znašajo 1.385.988 EUR, kar je za 97.245 EUR manj kot leta 2020. Sicer je največja razlika pri kratkoročnih obveznostih med letoma 2021 in 2020 na kontih skupine 22 - kratkoročne obveznosti do dobaviteljev, kontih skupine 24 – kratkoročne obveznosti do uporabnikov enotnega kontnega načrta in kontih skupine 28 – neplačani prihodki. Kratkoročne obveznosti do dobaviteljev so se v letu 2021 povečale za 115.154 EUR. Na kontih skupine 25 so evidentirane obveznosti dolgoročnih kreditov oziroma glavnice, ki zapadejo v plačilo v letu 2021. Sicer so obveznosti do kreditov evidentirane na kontih skupine 96 (v bilanci stanja pa se del le-teh, ki zapadejo v plačilo v naslednjem letu prenese na konto 25. Tako je za leto 2022 predvideno odplačilo glavnice dolgoročnih kreditov v višini 263.262 EUR. Razlog za zmanjšanje v primerjavi z letom 2020 za 6.955 EUR, je odplačilo dolgoročnega kredita za izgradnjo šole in vrtca na Stranicah pri Unicredit banki. Druge kratkoročne obveznosti iz poslovanja na kontu 23 zajemajo obveznosti delodajalca za prispevke do zaposlenih za mesec december 2021 (zaposlenih in družinskih pomočnikov). V primerjavi z letom 2020 je stanje na kontu 23 večje za 2.886 EUR. Kratkoročne obveznosti do uporabnikov enotnega kontnega načrta so na dan 31.12.2021 99.377 EUR, kar je za 80.622 EUR manj kot leta 2020. Navedena razlika je posledica stroškov, ki so nastali pri posrednih proračunskih uporabnikih zaradi epidemije Covid-19 v mesecih oktober, november in december 2020. Kratkoročne obveznosti iz financiranja so na dan 31.12.2021 12.333 EUR in so nekoliko nižji kot leta 2020. Skupina 26 zajema obveznost za plačilo okoljske dajatve za obremenjevanje okolja zaradi odvajanja odpadnih voda po mesečnih akontacijah oz. napovedih. Neplačani prihodki so se v primerjavi z letom 2020 zmanjšali za 117.766 EUR in znašajo na dan 31.12.2021 470.396 EUR. Navedeno zmanjšanje je predvsem posledica nastalih stroškov zaradi epidemije Covid-19 v mesecih oktober, november in december 2020, zaradi katerih so nastale konec leto 2020 terjatve do ministrstev.

Lastni viri so izkazani na kontih skupine 90 kot splošni sklad v višini 64.085.207 EUR. To so v bistvu sredstva (opredmetena in neopredmetena), ki so evidentirana na analitičnih kontih razreda 0. V primerjavi z letom 2020 se je splošni sklad povečal za

612.308 EUR, kar je posledica novih gradenj in nabav na eni strani in zmanjšanja zaradi amortizacije in odpisov na drugi strani.

BANKA/NAMEN	POGODBA	ZAPADLOST	1.01.2021	ČRPANJE	ODPL.2021	31.12.2021
UNICREDIT BANK-OŠ.VRTEC STRANICE	16.12.2005	30.04.2021	12.524,00	-0,60	12.523,40	0,00
BANKA CELJE-INVESTICIJE 2010	03.08.2010	15.07.2030	243.590,00	0,00	25.641,00	217.949,00
STAN.SKLAD RS-STANOVANJA	13.12.2005	15.11.2030	16.567,78	0,00	1.684,86	14.882,92
UNICREDIT BANK-INVESTICIJE 2011	23.06.2011	15.07.2031	430.769,60	0,00	41.025,60	389.744,00
HYPO ALPE ADRIA BANK-INVESTICIJE 2012	03.07.2012	30.06.2032	1.002.560,00	0,00	87.180,00	915.380,00
BKS BANK AG-INVESTICIJE 2011	06.12.2011	15.01.2032	165.000,00	0,00	15.000,00	150.000,00
STAN.SKLAD RS-STANOVANJSKI BLOK	12.11.2002	15.04.2023	46.575,39	428,15	20.510,91	26.492,63
DELAVSKA HRANILNICA-INVESTICIJE 2013	20.09.2013	31.12.2028	239.466,20	0,00	29.933,40	209.532,80
MIN.ZA GOSP.-POVRATNA SREDSTVA 2016	22.06.2016	16.09.2026	71.619,96	0,00	11.936,68	59.683,28
MIN.ZA GOSP.-POVRATNA SREDSTVA 2017	26.10.2017	16.09.2027	74.889,46	0,00	10.698,50	64.190,96
MIN.ZA GOSP.-POVRATNA SREDSTVA 2018	20.08.2018	16.09.2028	103.572,44	0,00	12.946,56	90.625,88
MIN.ZA GOSP.-POVRATNA SRED.2019 SN1	04.06.2019	16.09.2029	34.513,53	0,00	3.834,84	30.678,69
MIN.ZA GOSP.-POVRATNA SRED.2019 BOŽJE	09.07.2019	16.09.2029	25.822,89	0,00	2.869,22	22.953,67
MIN.ZA GOSP.-POVR. SRED.2020 KOVAŠKA C.	22.10.2020	15.09.2030	87.528,00	0,00	0,00	87.528,00
<b>SKUPAJ:</b>			<b>2.554.999,25</b>	<b>427,55</b>	<b>275.784,97</b>	<b>2.279.641,83</b>

Dolgoročne finančne obveznosti v višini 2.016.380 EUR so se v primerjavi z letom 2020 zmanjšale za 268.402 EUR. Dolgoročne finančne obveznosti so se v letu 2021 zmanjšale za odplačila dolgoročnih kreditov v letu 2021. V bilanci stanja je konto 96 - dolgoročne finančne obveznosti zmanjšan tudi za predvidena plačila glavnih dolgoročnih kreditov v letu 2022 v višini 263.262 EUR. Za toliko je povečan konto 25 – kratkoročne obveznosti do financerjev.

Členitev skupine kontov	Naziv skupine kontov	Oznaka za AOP	Znesek (v EUR)	
			Tekečega leta	Prejšnjega leta
1	2	3	4	5
	<b>A) DOLGOROČNA SREDSTVA IN SREDSTVA V UPRAVLJANJU (002-003+004-005+006-007+008+009+010+011)</b>	<b>001</b>	<b>64.886.893</b>	<b>65.304.700</b>
00	NEOPREDMETENA SREDSTVA IN DOLGOROČNE AKTIVNE ČASOVNE RAZMEJITVE	002	95.495	90.149
01	POPRAVEK VREDNOSTI NEOPREDMETENIH SREDSTEV	003	82.094	73.989
02	NEPREMIČNINE	004	74.798.869	74.283.999
03	POPRAVEK VREDNOSTI NEPREMIČNIN	005	13.967.587	12.843.177
04	OPREMA IN DRUGA OPREDMETENA OSNOVNA SREDSTVA	006	2.253.492	2.120.071
05	POPRAVEK VREDNOSTI OPREME IN DRUGIH OPREDMETENIH OSNOVNIH SREDSTEV	007	1.874.152	1.800.936
06	DOLGOROČNE FINANČNE NALOŽBE	008	54.683	54.683
07	DOLGOROČNO DANA POSOJILA IN DEPOZITI	009	0	0
08	DOLGOROČNE TERJATVE IZ POSLOVANJA	010	0	0
09	TERJATVE ZA SREDSTVA DANA V UPRAVLJANJE	011	3.608.187	3.473.900
	<b>B) KRATKOROČNA SREDSTVA; RAZEN ZALOG IN AKTIVNE ČASOVNE RAZMEJITVE (013+014+015+016+017+018+019+020+021+022)</b>	<b>012</b>	<b>2.599.136</b>	<b>1.973.804</b>
10	DENARNA SREDSTVA V BLAGAJNI IN TAKOJ UNOVČLJIVE VREDNOSTNICE	013	237	333
11	DOBROIMETJE PRI BANKAH IN DRUGIH FINANČNIH USTANOVAH	014	1.291.855	684.736
12	KRATKOROČNE TERJATVE DO KUPCEV	015	324.255	347.321
13	DANI PREDUJMI IN VARŠČINE	016	0	0
14	KRATKOROČNE TERJATVE DO UPORABNIKOV ENOTNEGA KONTNEGA NAČRTA	017	192.618	207.322

15	KRATKOROČNE FINANČNE NALOŽBE	018	0	0
16	KRATKOROČNE TERJATVE IZ FINANCIRANJA	019	5.705	7.938
17	DRUGE KRATKOROČNE TERJATVE	020	166.433	125.458
18	NEPLAČANI ODHODKI	021	618.033	600.696
19	AKTIVNE ČASOVNE RAZMEJITVE	022	0	0
	<b>C) ZALOGE (024+025+026+027+028+029+030+031)</b>	<b>023</b>	<b>1.582</b>	<b>1.620</b>
30	OBRAČUN NABAVE MATERIALA	024	0	0
31	ZALOGE MATERIALA	025	0	0
32	ZALOGE DROBNEGA INVENTARJA IN EMBALAŽE	026	0	0
33	NEDOKONČANA PROIZVODNJA IN STORITVE	027	0	0
34	PROIZVODI	028	0	0
35	OBRAČUN NABAVE BLAGA	029	0	0
36	ZALOGE BLAGA	030	0	0
37	DRUGE ZALOGE	031	1.582	1.620
	<b>I. AKTIVA SKUPAJ (001+012+023)</b>	<b>032</b>	<b>67.487.611</b>	<b>67.280.124</b>
99	AKTIVNI KONTI IZVENBILANČNE EVIDENCE	033	0	0
	<b>D) KRATKOROČNE OBVEZNOSTI IN PASIVNE ČASOVNE RAZMEJITVE (035+036+037+038+039+040+041+042+043)</b>	<b>034</b>	<b>1.385.988</b>	<b>1.483.233</b>
20	KRATKOROČNE OBVEZNOSTI ZA PREJETE PREDUJME IN VARŠČINE	035	0	0
21	KRATKOROČNE OBVEZNOSTI DO ZAPOSLENIH	036	47.320	52.159
22	KRATKOROČNE OBVEZNOSTI DO DOBAVITELJEV	037	463.929	348.775
23	DRUGE KRATKOROČNE OBVEZNOSTI IZ POSLOVANJA	038	27.789	24.903
24	KRATKOROČNE OBVEZNOSTI DO UPORABNIKOV ENOTNEGA KONTNEGA NAČRTA	039	99.377	179.999
25	KRATKOROČNE OBVEZNOSTI DO FINANCERJEV	040	263.262	270.217
26	KRATKOROČNE OBVEZNOSTI IZ FINANCIRANJA	041	12.333	17.398
28	NEPLAČANI PRIHODKI	042	470.396	588.162
29	PASIVNE ČASOVNE RAZMEJITVE	043	1.582	1.620
	<b>E) LASTNI VIRI IN DOLGOROČNE OBVEZNOSTI (045+046+047+048+049+050+051+052-053+054+055+056+057+058-059)</b>	<b>044</b>	<b>66.101.623</b>	<b>65.796.891</b>
90	SPLOŠNI SKLAD	045	64.085.207	63.472.899
91	REZERVNI SKLAD	046	36	39.210
92	DOLGOROČNE PASIVNE ČASOVNE RAZMEJITVE	047	0	0
93	DOLGOROČNE REZERVACIJE	048	0	0
940	SKLAD NAMENSKEGA PREMOŽENJA V JAVNIH SKLADIH	049	0	0
9410	SKLAD PREMOŽENJA V DRUGIH PRAVNIH OSEBAH JAVNEGA PRAVA, KI JE V NJIHOVI LASTI, ZA NEOPREDMETENA SREDSTVA IN OPREDMETENA OSNOVNA SREDSTVA	050	0	0
9411	SKLAD PREMOŽENJA V DRUGIH PRAVNIH OSEBAH JAVNEGA PRAVA, KI JE V NJIHOVI LASTI, ZA FINANČNE NALOŽBE	051	0	0
9412	PRESEŽEK PRIHODKOV NAD ODHODKI	052	0	0
9413	PRESEŽEK ODHODKOV NAD PRIHODKI	053	0	0
96	DOLGOROČNE FINANČNE OBVEZNOSTI	054	2.016.380	2.284.782
97	DRUGE DOLGOROČNE OBVEZNOSTI	055	0	0
980	OBVEZNOSTI ZA NEOPREDMETENA SREDSTVA IN OPREDMETENA OSNOVNA SREDSTVA	056	0	0
981	OBVEZNOSTI ZA DOLGOROČNE FINANČNE NALOŽBE	057	0	0

985	PRESEŽEK PRIHODKOV NAD ODHODKI	058	0	0
986	PRESEŽEK ODHODKOV NAD PRIHODKI	059	0	0
	<b>I. PASIVA SKUPAJ (034+044)</b>	<b>060</b>	<b>67.487.611</b>	<b>67.280.124</b>
99	PASIVNI KONTI IZVENBILANČNE EVIDENCE	061	0	0

Obvezni prilogi k bilanci stanja sta tabeli **stanje in gibanje neopredmetenih sredstev in opredmetenih osnovnih sredstev** ter **stanje in gibanje dolgoročnih finančnih naložb in posojil**. Ti dve tabeli podrobno prikazujeta gibanje opredmetenih in neopredmetenih sredstev ter dolgoročnih finančnih naložb in posojil med letom (povečanje nabavnih vrednosti, povečanje/zmanjšanje popravkov vrednosti in obračunano amortizacijo).

Obrazec **Stanje in gibanje neopredmetenih sredstev in opredmetenih osnovnih sredstev** prikazuje sredstva v upravljanju v višini 3.473.900 EUR na dan 1.1.2021 in v višini 3.608.187 EUR na dan 31.12.2021. Sredstva v lasti Občine Zreče dana v upravljanje posrednim proračunskim uporabnikom na dan 31.12.2021 so (Osnovna šola Zreče in Šola Stranice – 2.246.301 EUR, Vrtec Zreče in Stranice – 606.509 EUR, Glasbena šola Slov. Konjice – 43.612 EUR, Regijsko študijsko središče Celje – 747 EUR, Zdravstveni dom Slov. Konjice – 490.521 in Celjske lekarne – 220.497). V letu 2021 so posredni proračunski uporabniki izkazali vrednost novih nabav v višini 155.601 EUR in obračunano amortizacijo v višini 229.712 EUR.

Neopredmetena sredstva in opredmetena osnovna sredstva v lasti so se v letu 2021 v primerjavi z letom 2020 zmanjšala za 552.094 EUR. Druga neopredmetena sredstva – nabavna vrednost se je v letu 2021 povečala za 5.346 EUR, povečal pa se je tudi popravek vrednosti za 8.105 EUR. Na dan 31.12.2021 izkazujejo neopredmetena sredstva vrednost 13.401 EUR. Zemljišča – nabavna vrednost se je povečala za 92.433 EUR (nakup zemljišč) in na dan 31.12.2021 izkazujejo vrednost 39.507.286 EUR. Zgradbe – nabavna vrednost se je zaradi novih gradenj v letu 2021 povečala za 455.471 EUR, hkrati se je vrednost zgradb zaradi obračunane amortizacije v letu 2021 zmanjšala za 1.145.470 EUR. Na dan 31.12.2021 je vrednost zgradb 21.323.996 EUR. Oprema – nabavna vrednost se je zaradi novih nabav povečala za 167.094 EUR in zaradi obračunane amortizacije v letu 2021 zmanjšala za 106.665 EUR. Vrednost opreme je na dan 31.12.2021 379.340 EUR.

Naziv	Oznaka za AOP	Nabavna vrednost (1.1.)	Popravek vrednost (1.1.)	Povečanje nabavne vrednosti	Povečanje popravka vrednosti	Zmanjšanje nabavne vrednosti	Zmanjšanje popravka vrednosti	Amortizacija	Neodpisana vrednost (3.1.2.)	Previdnotenje zaradi okrepitve	Previdnotenje zaradi oslabitve
1	2	3	4	5	6	7	8	9	10 (3-4+5-6-7+8-9)	11	12
I. Neopredmetna sredstva in opredmetna osnovna sredstva v upravljanju (701+702+703+704+705+706+707)	700	3.473.900	8.096	155.601	23.814	0	240.308	229.712	3.608.187	0	0
A. Dolgoročno odloženi stroški	701	0	0	0	0	0	0	0	0	0	0
B. Dolgoročne premoženjske pravice	702	0	0	0	0	0	0	0	0	0	0
C. Druga neopredmetna sredstva	703	0	0	0	0	0	0	0	0	0	0
D. Zemljišča	704	0	0	0	0	0	0	0	0	0	0
E. Zgradbe	705	3.473.900	8.096	155.601	23.814	0	240.308	229.712	3.608.187	0	0
F. Oprema	706	0	0	0	0	0	0	0	0	0	0
G. Druga opredmetna osnovna sredstva	707	0	0	0	0	0	0	0	0	0	0
II. Neopredmetna sredstva in opredmetna osnovna sredstva v lasti (709+710+711+712+713+714+715)	708	61.776.117	0	720.344	8.105	66.642	54.444	1.252.135	61.224.023	0	0
A. Dolgoročno odloženi stroški	709	0	0	0	0	0	0	0	0	0	0
B. Dolgoročne premoženjske pravice	710	0	0	0	0	0	0	0	0	0	0
C. Druga neopredmetna sredstva	711	16.160	0	5.346	8.105	0	0	0	13.401	0	0
D. Zemljišča	712	39.414.853	0	92.433	0	0	0	0	39.507.286	0	0
E. Zgradbe	713	22.025.969	0	455.471	0	33.034	21.060	1.145.470	21.323.996	0	0
F. Oprema	714	319.135	0	167.094	0	33.608	33.384	106.665	379.340	0	0
G. Druga opredmetna osnovna sredstva	715	0	0	0	0	0	0	0	0	0	0
III. Neopredmetna sredstva in opredmetna osnovna sredstva v finančnem najemu (717+718+719+720+721+722+723)	716	0	0	0	0	0	0	0	0	0	0
A. Dolgoročno odloženi stroški	717	0	0	0	0	0	0	0	0	0	0
B. Dolgoročne premoženjske pravice	718	0	0	0	0	0	0	0	0	0	0
C. Druga neopredmetna sredstva	719	0	0	0	0	0	0	0	0	0	0
D. Zemljišča	720	0	0	0	0	0	0	0	0	0	0
E. Zgradbe	721	0	0	0	0	0	0	0	0	0	0
F. Oprema	722	0	0	0	0	0	0	0	0	0	0
G. Druga opredmetna osnovna sredstva	723	0	0	0	0	0	0	0	0	0	0

Obrazec **Stanje in gibanje dolgoročnih finančnih naložb in posojil** prikazuje finančne naložbe v višini 54.683 EUR. Dolgoročne finančne naložbe se v letu 2020 ne spreminjajo: ustanovitveni delež – SIC Slov. Konjice 15.793 EUR, ustanovitveni delež – veterinarska postaja Slov. Konjice 5.300 EUR, ustanovitveni delež – Razvojna agencija Savinjske regije 500 EUR, ustanovitveni delež – Regionalna razvojna agencija Celje 12.065 EUR, naložbe v GIZ-LTO Rogla Zreče 20.865 EUR in poslovni delež Komunale Slov. Bistrica d.o.o. 160 EUR.

Naziv	Oznaka za AOP	Znesek naložb in danih posojil (1.1.)	Znesek popravkov naložb in danih posojil	Znesek povečanja naložb in danih posojil	Znesek povečanj popravkov naložb in danih posojil	Znesek zmanjšanja naložb in danih posojil	Znesek zmanjšanja popravkov naložb in danih posojil	Znesek naložb in danih posojil (31.12.)	Znesek popravkov naložb in danih posojil (31.12.)	Knjigovodska vrednost naložb in danih posojil (31.12.)	Znesek odpisanih naložb in danih posojil
1	2	3	4	5	6	7	8	9 (3+5-7)	10 (4+6-8)	11 (9-10)	12
I. Dolgoročne finančne naložbe (801+806+813+814)	800	54.683	0	0	0	0	0	54.683	0	54.683	54.683
A. Naložbe v delnice (802+803+804+805)	801	20.865	0	0	0	0	0	20.865	0	20.865	20.865
1. Naložbe v delnice v javna podjetja	802	20.865	0	0	0	0	0	20.865	0	20.865	20.865
2. Naložbe v delnice v finančne institucije	803	0	0	0	0	0	0	0	0	0	0
3. Naložbe v delnice v privatna podjetja	804	0	0	0	0	0	0	0	0	0	0
4. Naložbe v delnice v tujini	805	0	0	0	0	0	0	0	0	0	0
B. Naložbe v deleže (807+808+809+810+811+812)	806	0	0	0	0	0	0	0	0	0	0
1. Naložbe v deleže v javna podjetja	807	0	0	0	0	0	0	0	0	0	0
2. Naložbe v deleže v finančne institucije	808	0	0	0	0	0	0	0	0	0	0
3. Naložbe v deleže v privatna podjetja	809	0	0	0	0	0	0	0	0	0	0
4. Naložbe v deleže državnih družb, ki imajo obliko d.d.	810	0	0	0	0	0	0	0	0	0	0
5. Naložbe v deleže državnih družb, ki imajo obliko d.o.o.	811	0	0	0	0	0	0	0	0	0	0
6. Naložbe v deleže v tujini	812	0	0	0	0	0	0	0	0	0	0
C. Naložbe v plemenite kovine, drage kamne, umetniška dela in podobno	813	0	0	0	0	0	0	0	0	0	0
D. Druge dolgoročne kapitalske naložbe (815+816+817+818)	814	33.818	0	0	0	0	0	33.818	0	33.818	33.818
1. Namensko premoženje, preneseno javnim skladom	815	0	0	0	0	0	0	0	0	0	0
2. Premoženje, preneseno v last drugim pravnim osebam javnega prava, ki imajo premoženje v svoji lasti	816	0	0	0	0	0	0	0	0	0	0
3. Druge dolgoročne kapitalske naložbe doma	817	33.818	0	0	0	0	0	33.818	0	33.818	33.818
4. Druge dolgoročne kapitalske naložbe v tujini	818	0	0	0	0	0	0	0	0	0	0
II. Dolgoročno dana posojila in depoziti (820+829+832+835)	819	0	0	0	0	0	0	0	0	0	0
A. Dolgoročno dana posojila (821+822+823+824+825+826+827+828)	820	0	0	0	0	0	0	0	0	0	0
1. Dolgoročno dana posojila posameznikom	821	0	0	0	0	0	0	0	0	0	0
2. Dolgoročno dana posojila javnim skladom	822	0	0	0	0	0	0	0	0	0	0
3. Dolgoročno dana posojila javnim podjetjem	823	0	0	0	0	0	0	0	0	0	0
4. Dolgoročno dana posojila finančnim institucijam	824	0	0	0	0	0	0	0	0	0	0
5. Dolgoročno dana posojila privatnim podjetjem	825	0	0	0	0	0	0	0	0	0	0
6. Dolgoročno dana posojila drugim ravem države	826	0	0	0	0	0	0	0	0	0	0
7. Dolgoročno dana posojila državnemu proračunu	827	0	0	0	0	0	0	0	0	0	0
8. Druga dolgoročno dana posojila v tujino	828	0	0	0	0	0	0	0	0	0	0
B. Dolgoročno dana posojila z odkupom v rednostnih papirjev (830+831)	829	0	0	0	0	0	0	0	0	0	0
1. Domačih v rednostnih papirjev	830	0	0	0	0	0	0	0	0	0	0
2. Tujih v rednostnih papirjev	831	0	0	0	0	0	0	0	0	0	0
C. Dolgoročno dani depoziti (833+834)	832	0	0	0	0	0	0	0	0	0	0
1. Dolgoročno dani depoziti poslovnim bankam	833	0	0	0	0	0	0	0	0	0	0
2. Drugi dolgoročno dani depoziti	834	0	0	0	0	0	0	0	0	0	0
D. Druga dolgoročno dana posojila	835	0	0	0	0	0	0	0	0	0	0
III. Skupaj (800+819)	836	54.683	0	0	0	0	0	54.683	0	54.683	54.683

# I. REALIZACIJA NAČRTA RAVNANJA Z NEPREMIČNIM PREMOŽENJEM OBČINE ZREČE ZA LETO 2021

## PRIDOBIVANJE – OBČINA ZREČE

1. ZEMLJIŠČA								
Zap. št.	Vrsta nepremičnine	Šifra k.o.	Ime katastrske občine	Parcelna številka	Okvirna velikost (v m <sup>2</sup> )	Predvidena sredstva (v EUR)	Realiziran pravni posel DA/NE	Pogodbena vrednost v EUR
1.	zemljišče	1100	Zreče	940	648	27.600,00	DA	27.600,00
	zemljišče	1100	Zreče	941	1.021			
	zemljišče	1100	Zreče	942	6.014			
	zemljišče	1100	Zreče	943	2.695			
2.	zemljišče	1105	Škalce	252/2	267	512,64	NE	0,00
3.	zemljišče	1101	Radana vas	29/10	11	22,00	NE – potreben izbris bremena	0,00
4.	zemljišče	1100	Zreče	771/26	5	10.506,00	NE – Pogovori za pridobitev lastništva potekajo za tri sklope nepremičnin, vendar pri nobenem še nismo našli skupne točke za izvedbo.	0,00
	zemljišče	1100	Zreče	771/28	5			
	zemljišče	1100	Zreče	769/7	180			
	zemljišče	1100	Zreče	769/9	68			
	zemljišče	1100	Zreče	768/6	438			
	zemljišče	1100	Zreče	769/10	264			
	zemljišče	1100	Zreče	771/23	1.260			
	zemljišče	1100	Zreče	768/4	144			
5.	zemljišče	1100	Zreče	733/5	244	4.308,00	NE- čakamo na vračilo podpisane pogodbe s strani KS.	0,00
	zemljišče	1100	Zreče	733/6	59			
	zemljišče	1100	Zreče	733/7	465			
	zemljišče	1100	Zreče	733/9	96			
	zemljišče	1100	Zreče	733/11	60			
	zemljišče	1100	Zreče	735/7	11			
	zemljišče	1100	Zreče	735/8	37			
	zemljišče	1100	Zreče	735/5	464			
6.	zemljišče	1100	Zreče	771/25	266	798,00	DA	798,00
7.	zemljišče	1100	Zreče	699/8	116	348,00	NE	0,00
8.	zemljišče	1100	Zreče	730/4	215	645,00	NE	0,00

9.	zemljišče	1101	Radana vas	497/2	212	530,00	NE	0,00
10.	zemljišče	1101	Radana vas	499/2	532	1.247,50	NE	0,00
11.	zemljišče	1105	Škalce	376/23	36	108,00	NE	0,00
12.	zemljišče	1105	Škalce	376/22	86	315,00	NE- potreben izbris bremen	0,00
	zemljišče	1105	Škalce	376/19	19			
13.	zemljišče	1105	Škalce	32/8	94	282,00	NE	0,00
	zemljišče	1105	Škalce	27/7	6			

14.	zemljišče	1105	Škalce	27/10	103	1.191,00	DA	1.985,00
	zemljišče	1105	Škalce	27/13	203			
	zemljišče	1105	Škalce	27/15	85			
15.	zemljišče	1105	Škalce	41/7	19	57,00	NE	0,00
16.	zemljišče	1088	Padeški vrh	503/5	88	1.155,00	NE	0,00
	zemljišče	1088	Padeški Vrh	521/5	75			
	zemljišče	1088	Padeški vrh	521/6	17			
	zemljišče	1088	Padeški vrh	521/4	83			
	zemljišče	1088	Padeški vrh	503/6	122			
17.	zemljišče	1088	Padeški vrh	774/2	6	39,00	NE	0,00
	zemljišče	1088	Padeški vrh	775/2	7			
18.	zemljišče	1099	Gorenje pri Zrečah	1240/8	107	1.803,00	NE	0,00
	zemljišče	1099	Gorenje pri Zrečah	1240/9	40			
	zemljišče	1099	Gorenje pri Zrečah	1240/4	3			
	zemljišče	1099	Gorenje pri Zrečah	1240/5	100			
	zemljišče	1099	Gorenje pri Zrečah	1240/6	8			
	zemljišče	1099	Gorenje pri Zrečah	1240/7	203			
	zemljišče	1099	Gorenje pri Zrečah	1237/4	140			
19.	zemljišče	1099	Gorenje pri Zrečah	1214/6	169	507,00	NE	0,00
20.	zemljišče	1099	Gorenje pri Zrečah	1200/2	114	342,00	NE	0,00
21.	zemljišče	1099	Gorenje pri Zrečah	del 1188/1	132	396,00	NE	0,00
22.	zemljišče	761	Božje	del 5/1	58	174,00	NE	0,00
23.	zemljišče	761	Božje	del 379/2	136	408,00	NE	0,00
24.	zemljišče	1100	Zreče	829/29	27	135,00	NE	0,00
25.	zemljišče	1105	Škalce	254/17	669	2.007,00	DA	6.690

Zap. št.	Vrsta nepremičnine	Šifra k.o.	Ime katastrske občine	Parcelna številka	Okvirna velikost (v m <sup>2</sup> )	Predvidena sredstva (v EUR)	Realiziran pravni posel DA/NE	Pogodbena vrednost v EUR
26.	zemljišče	1100	Zreče	1464	43	1.918,62	NE	0,00
	zemljišče	1100	Zreče	1465	299			
27.	zemljišče	1091	Hudinja	1095/109	3.122	2.809,80	NE – čakamo na razplet sodišča	0,00
	zemljišče	1101	Radana vas	12/21	279			
28.	zemljišče	1101	Radana vas	12/22	1.933	30.309,44	NE – potreben izbris bremen	0,00
	zemljišče	1100	Zreče	88/39	236	3.700,48		
	zemljišče	1100	Zreče	88/38	107	1.677,76		
29.	zemljišče	1100	Zreče	104/63	701	24.696,23	NE – potreben izbris bremen	0,00
	zemljišče	1100	Zreče	104/64	493	17.368,39		
30.	zemljišče	1100	Zreče	104/68	906	31.918,38	NE – potreben izbris bremen	0,00
	zemljišče	1100	Zreče	821/8	503	17.720,00		
	zemljišče	1100	Zreče	821/6	3	105,69		
	zemljišče	1100	Zreče	828/7	109	3.840,07		
	zemljišče	1100	Zreče	828/2	146	5.143,58		
	zemljišče	1100	Zreče	613/17	21	327,07		



31.	zemljišče	1100	Zreče	605/4	253	3.964,50	NE – potreben izbris bremen	0,00
	zemljišče	1100	Zreče	613/15	134	2.099,78		
	zemljišče	1100	Zreče	613/14	8	125,36		
	zemljišče	1100	Zreče	545/2	355	5.560,00		
32.	zemljišče	1100	Zreče	88/28	258	1.290,00	NE – dogovori še potekajo	0,00
33.	zemljišče	1101	Radana vas	del 12/8	25	125,00	NE – ni več potrebe po pridobitvi	0,00
34.	zemljišče	1101	Radana vas	12/9	23	115,00	NE	0,00
35.	zemljišče	1100	Zreče	88/41	104	520,00	DA	4.108,00
36.	zemljišče	1102	Križevac	del 135/1	84	1.661,00	NE – stranka si je premislila, vložen nepravdni postopek	0,00
	zemljišče	1102	Križevac	del 134	74	220,50		
37.	zemljišče	1103	Stranice	del 105/1	3.000	30.000,00	NE – ni več potrebe po pridobitvi	0,00
38.	zemljišče	1100	Zreče	925/1	2.505	207.150,00	NE – ni potrebe po pridobitvi	0,00
	zemljišče	1100	Zreče	925/8	1.044			
	zemljišče	1100	Zreče	925/10	832			
39.	zemljišče	1088	Padeški vrh	91/13	174	3.724,00	DA	3.724,00
	zemljišče	1088	Padeški vrh	96/7	546			
	zemljišče	1088	Padeški vrh	96/9	211			
40.	zemljišče	1102	Križevac	309/7	77	231,00	NE – postopek v teku	0,00

Zap. št.	Vrsta nepremičnine	Šifra k.o.	Ime katastrske občine	Parcelna številka	Okvirna velikost (v m <sup>2</sup> )	Predvidena sredstva (v EUR)	Realiziran pravni posel DA/NE	Pogodbena vrednost V EUR
41.	zemljišče	1105	Škalce	380/17	90	900,00	DA	900,00
	zemljišče	1105	Škalce	380/18	90			
42.	zemljišče	1101	Radana vas	522/1	24.512	89.832,20	NE – pogovori še potekajo	0,00
	zemljišče	1101	Radana vas	528	739	532,08		
	zemljišče	1101	Radana vas	529	361	346,56		
43.	zemljišče	1105	Škalce	376/9	743	52.760,00	DA	52.760,00
	zemljišče	1105	Škalce	376/14	765			
	zemljišče	1105	Škalce	376/15	686			
	zemljišče	1105	Škalce	376/16	702			
	zemljišče	1105	Škalce	376/12	356			
44.	zemljišče	1090	Skomarje	251/1 - DEL	920	160,08	NE – parcelacija še ni izvedena	0,00
46.	zemljišče	1100	Zreče	830/18	222	5.550,00	DA	13.820,00
47.	zemljišče	1103	Stranice	832/4	319	3.800,00	DA	3.800,00
	zemljišče	1103	Stranice	833/2	24			
	zemljišče	1103	Stranice	834/6	4.054			
	zemljišče	1103	Stranice	834/8	211			
	zemljišče	1103	Stranice	834/11	37			
	zemljišče	1103	Stranice	835/2	6			
	zemljišče	1103	Stranice	1443/1	6.530			
48.	zemljišče	1100	Zreče	1293/2	425	306,00	NE – pogovori še potekajo	0,00
	zemljišče	1100	Zreče	1006/3	639	460,08		

49.	zemljišče	1100	Zreče	1002/5	225	162,00	DA	3.851,50
	zemljišče	1100	Zreče	1116/6	471	339,12		
	zemljišče	1100	Zreče	1116/4	59	42,48		
50.	zemljišče	1100	Zreče	1288/3	78	56,16	NE – pogovori še potekajo	0,00
	zemljišče	1100	Zreče	1288/2	69	49,68		
51.	zemljišče	1100	Zreče	1135/1	103	74,16	NE – pogovori še potekajo	0,00
	zemljišče	1100	Zreče	1135/2	8	5,76		
	zemljišče	1100	Zreče	1133/4	566	407,52		
	zemljišče	1100	Zreče	1134/2	140	100,80		
52.	zemljišče	1100	Zreče	1114/5	102	72,42	NE – pogovori še potekajo	0,00
53.	zemljišče	1100	Zreče	980/1	1.654	16.540,00	NE	0,00
	zemljišče	1100	Zreče	978/1	385	3.850,00		
54.	zemljišče	1100	Zreče	88/52	28	280,00	NE – pogovori še potekajo	0,00

Zap. št.	Vrsta nepremičnine	Šifra k.o.	Ime katastrske občine	Parcelna številka	Okvirna velikost (v m <sup>2</sup> )	Predvidena sredstva (v EUR)	Realiziran pravni posel DA/NE	Pogodbena vrednost v EUR
55.	zemljišče	1105	Škalce	del 343/5	8	120,00	NE – pogovori še potekajo	0,00
	zemljišče	1105	Škalce	del 341/2	45	675,00		
56.	zemljišče	1090	Skomarje	del 401/8	50	250,00	NE – čakamo izvedbo parcelacije	0,00
	zemljišče	1090	Skomarje	del 401/9	50	150,00		
	zemljišče	1090	Skomarje	del 401/11	400	2.000,00		
	zemljišče	1090	Skomarje	del 400/2	120	360,00		
	zemljišče	1090	Skomarje	del 402	2346	7.038,00		
	zemljišče	1090	Skomarje	del 401/3	10	30,00		
57.	zemljišče	1090	Skomarje	793	79	237,00	NE – čakamo izvedbo parcelacije	0,00
	zemljišče	1090	Skomarje	326/30	37	111,00		
58.	zemljišče	1090	Skomarje	326/6	288	864,00	NE – čakamo izvedbo parcelacije	0,00
	zemljišče	1090	Skomarje	326/28	31	93,00		
	zemljišče	1090	Skomarje	165/6	6	18,00		
	zemljišče	1090	Skomarje	165/8	5	15,00		
	zemljišče	1090	Skomarje	156/4	24	72,00		
	zemljišče	1090	Skomarje	300/2	935	2.805,00		
59.	zemljišče	1090	Skomarje	302/2	91	273,00	NE – čakamo izvedbo parcelacije	0,00
60.	zemljišče	1090	Skomarje	310/6	440	1.320,00	NE – čakamo izvedbo parcelacije	0,00
	zemljišče	1090	Skomarje	310/7	4	12,00		
	zemljišče	1090	Skomarje	310/9	25	75,00		
	zemljišče	1090	Skomarje	310/10	6	18,00		
	zemljišče	1090	Skomarje	321/2	91	273,00		
	zemljišče	1090	Skomarje	315/6	121	363,00		
	zemljišče	1090	Skomarje	315/8	110	330,00		
	zemljišče	1090	Skomarje	318/2	146	438,00		
	zemljišče	1090	Skomarje	319/4	26	78,00		
	zemljišče	1090	Skomarje	319/4	26	78,00		

	zemljišče	1090	Skomarje	319/5	50	150,00		
	zemljišče	1090	Skomarje	325/2	136	408,00		
	zemljišče	1090	Skomarje	325/3	18	54,00		
61.	zemljišče	1090	Skomarje	328/9	215	645,00	NE – čakamo izvedbo parcelacije	0,00
	zemljišče	1090	Skomarje	328/17	106	318,00		
62.	zemljišče	1090	Skomarje	328/11	95	285,00	NE – čakamo izvedbo parcelacije	0,00
63.	zemljišče	1090	Skomarje	326/24	9	18,00	NE – čakamo izvedbo parcelacije	0,00

Zap. št.	Vrsta nepremičnine	Šifra k.o.	Ime katastrske občine	Parcelna številka	Okvirna velikost (v m <sup>2</sup> )	Predvidena sredstva (v EUR)	Realiziran pravni posel DA/NE	Pogodbena vrednost V EUR
64.	zemljišče	1090	Skomarje	328/13	31	93,00	NE – čakamo izvedbo parcelacije	0,00
65.	zemljišče	1090	Skomarje	328/15	29	87,00	NE – čakamo izvedbo parcelacije	0,00
66.	zemljišče	1090	Skomarje	326/26	18	54,00	NE – čakamo izvedbo parcelacije	0,00
67.	zemljišče	1090	Skomarje	341/4	40	120,00	NE – čakamo izvedbo parcelacije	0,00
68.	zemljišče	1099	Gorenje pri Zrečah	1214/6	169	507,00	NE – čakamo izvedbo parcelacije	0,00
69.	zemljišče	1099	Gorenje pri Zrečah	1218/4	101	339,00	NE – čakamo izvedbo parcelacije	0,00
	zemljišče	1099	Gorenje pri Zrečah	1218/5	12		NE – čakamo izvedbo parcelacije	0,00
70.	zemljišče	1099	Gorenje pri Zrečah	1211/6	22	222,00	NE – čakamo izvedbo parcelacije	0,00
	zemljišče	1099	Gorenje pri Zrečah	1211/7	52		NE – čakamo izvedbo parcelacije	0,00
71.	zemljišče	1099	Gorenje pri Zrečah	1203/6	172	516,00	NE – čakamo izvedbo parcelacije	0,00
<b>NAČRTOVANO:</b>						<b>656.593,60</b>	<b>REALIZIRANO:</b>	<b>120.036,50</b>

## KRAJEVNA SKUPNOST STRANICE

1. ZEMLJIŠČA								
Zap. št.	Vrsta nepremičnine	Šifra k.o.	Ime katastrske občine	Parcelna številka	Okvirna velikost (v m <sup>2</sup> )	Predvidena sredstva (v EUR)	Realiziran pravni posel DA/NE	Pogodbena vrednost V EUR
45.	zemljišče	1102	Križevac	510/2	211	550,71	NE – ni več potrebe po nakupu	0,00
<b>NAČRTOVANO:</b>						<b>550,71</b>	<b>REALIZIRANO:</b>	<b>0,00</b>

<b>ZEMLJIŠČA načrtovano</b>	<b>657.144,32 eur</b>
<b>ZEMLJIŠČA realizirano</b>	<b>120.036,50 eur</b>

## 2. STAVBE IN DELI STAVB

Zap. št.	naslov	ID ZNAK (k.o.-stavba-del stavbe)	Kvadratura (v m <sup>2</sup> )	Ocenjena, posplošena ali orientacijska vrednost (v EUR)	Realiziran pravni posel DA/NE	Vrednost realiziranega pravnega posla v €
1.	Mladinska ulica, 3214 Zreče	Novogradnja – neprofitno stanovanje	61,5	74.415,00	DA - delno	38.297,79
	Mladinska ulica, 3214 Zreče	Novogradnja – neprofitno stanovanje	62,75	75.927,50		
<b>SKUPAJ:</b>				<b>150.342,50</b>	<b>REALIZACIJA:</b>	<b>38.297,79</b>

<b>STAVBE IN STAVBNI DELI načrtovano</b>	<b>150.342,50,00 eur</b>
<b>STAVBE IN STAVBNI DELI realizirano</b>	<b>38.297,79 eur</b>

## RAZPOLAGANJE

1. ZEMLJIŠČA							
Zap. št.	Šifra k.o.	Ime katastrske občine	Parcelna številka	Kvadratura (v m <sup>2</sup> )	Ocenjena, posplošena ali orientacijska vrednost (v EUR)	Realiziran pravni posel DA/NE	Vrednost realiziranega pravnega posla v €
1.	1105	Škalce	1945	616	14.531,44	NE	0,00
	1105	Škalce	1947	615	14.507,85	NE	0,00
	1105	Škalce	1949/1	686	16.182,74	NE	0,00
	1105	Škalce	1951	275	6.487,25	DA	8.364,1
2.	784	Hrastovec	1001/8	209	17.304,63	NE	0,00
	784	Hrastovec	1004/1	2295			
	784	Hrastovec	1005	3485			
	784	Hrastovec	1006/1	1150			
	784	Hrastovec	1006/2	669			
	784	Hrastovec	1006/3	1639			
	784	Hrastovec	1006/4	1020			
	784	Hrastovec	1033	4586			
	784	Hrastovec	1034	2338			
	784	Hrastovec	1035/1	460			
	784	Hrastovec	1035/2	1680			
	784	Hrastovec	1036	180			
784	Hrastovec	*72/1	47				
784	Hrastovec	*72/2	43				
3.	1091	Hudinja	1095/193	70	12.250,00	NE	0,00
4.	1091	Hudinja	1095/203	16	2.800,00	NE	0,00
5.	1091	Hudinja	1095/256	4	1.575,00	NE	0,00
	1091	Hudinja	1095/257	5			
6.	1091	Hudinja	1095/216	14	11.200,00	NE	0,00
	1091	Hudinja	1095/217	27			
	1091	Hudinja	1095/218	10			
7.	1091	Hudinja	1095/219	13	2.450,00	NE	0,00
	1091	Hudinja	1095/258	14			
8.	1100	Zreče	1378/7	146	1.460,00	NE	0,00

Zap. št.	Šifra k.o.	Ime katastrske občine	Parcelna številka	Kvadratura (v m <sup>2</sup> )	Ocenjena, posplošena ali orientacijska vrednost (v EUR)	Realiziran pravni posel DA/NE	Vrednost realiziranega pravnega posla v €
9.	1091	Hudinja	1095/36	760	45.060,00	NE	0,00
	1091	Hudinja	1095/243	121	4.103,11		
	1091	Hudinja	1095/83	644	108.780,00		
	1091	Hudinja	1095/93	1311	90.904,74		
	1091	Hudinja	1095/47	267	18.513,78		

	1091	Hudinja	1095/48	267	18.513,78		
	1091	Hudinja	1095/165	1.176	69.725,04		
	1091	Hudinja	1095/164	193	11.442,97		
	1091	Hudinja	1095/74	25	4.320,00		
10.	1099	Gorenje pri Zrečah	1527/4	1	798,00	NE	0,00
	1099	Gorenje pri Zrečah	1527/5	265	795,00		
11.	1099	Gorenje pri Zrečah	1527/11	640	1.920,00	NE	0,00
12.	1100	Zreče	1347/11	100	72,00	DA	300,00
13.	1100	Zreče	del 95/31 (95/62)	171	2.052,00	NE	0,00
14.	1101	Radana vas	740/2	95	950,00	DA	2.375,00
15.	1105	Škalce	1579/19	196	588,00	DA	980,00
16.	1100	Zreče	1446/1	240	777,60	DA	2.280,96
	1100	Zreče	95/71	193	625,32		
	1100	Zreče	95/69	165	534,60		
	1100	Zreče	95/68	106	343,44		
17.	1101	Radana vas	12/27	24	120,00	NE – pogovori še potekajo	0,00
	1101	Radana Vas	12/26	47	235,00		
	1101	Radana vas	12/25	45	225,00		
	1101	Radana vas	12/24	22	110,00		
18.	1091	Hudinja	1095/309	27	4.645,35	NE	0,00
19.	1091	Hudinja	1095/310	29	4.817,40	NE	0,00
21.	1100	Zreče	95/68	106	106,00	DA	709,00
	1100	Zreče	95/73	165	165,00		
	1100	Zreče	95/71	193	193,00		
	1100	Zreče	99/61	5	5,00		
	1100	Zreče	1446/1	240	240,00		

Zap. št.	Šifra k.o.	Ime katastrske občine	Parcelna številka	Kvadratura (v m <sup>2</sup> )	Ocenjena, posplošena ali orientacijska vrednost (v EUR)	Realiziran pravni posel DA/NE	Vrednost realiziranega pravnega posla v €
22.	1098	Loška gora	719/10	38	190,00	DA	266,00
23.	762	Brezje pri Oplotnici	994/2	60	1.200,00	DA	2.398,00
24.	1100	Zreče	924/15	3.482	9.307,38	DA	0,00
25.	1100	Zreče	1333/2	620	620,00	DA	3.851,00
	1100	Zreče	1331/5	129	92,88		
	1100	Zreče	1335/11	69	49,68		
	1100	Zreče	1336/3	149	107,28		
	1100	Zreče	1335/10	103	74,16		
26.	1100	Zreče	1334/1	538	538,00	NE	0,00
	1100	Zreče	1334/2	376	376,00		
27.	1100	Zreče	1335/8	204	146,88	NE	0,00
29.	1100	Zreče	832/3	488	14.640,00	NE	0,00
30.	1102	Križevac	189/2	568	1.704,00	NE	0,00
31.	1102	Križevac	190	194	582,00	NE	0,00
<b>SKUPAJ:</b>					<b>522.058,30</b>	<b>REALIZACIJA:</b>	<b>20.544,06</b>

## KRAJEVNA SKUPNOST ZREČE

Zap.št.	Šifra k.o.	Ime katastrske občine	Parcelna številka	Kvadratura (v m <sup>2</sup> )	Ocenjena, posplošena ali orientacijska vrednost (v EUR)	Realiziran pravni posel DA/NE	Vrednost realiziranega pravnega posla v €
20.	1100	Zreče	121/17	292	14.600,00	NE	0,00
	1100	Zreče	121/18	439	21.950,00		
28.	1100	Zreče	1002/3	184	59,00	DA	0,00
	1100	Zreče	1146/2	410	166,00		
	1100	Zreče	1302/6	159	159,00		
32.	1098	Loška gora	693/13	59	1.475,00	NE	0,00
<b>SKUPAJ:</b>					<b>38.409,00</b>	<b>REALIZACIJA:</b>	<b>0,00</b>

<b>ZEMLJIŠČA načrtovano</b>	<b>560.437,30 eur</b>
<b>ZEMLJIŠČA realizirano</b>	<b>20.544,06 eur</b>

2. STAVBE IN DELI STAVB						
Zap.št.	naslov	ID ZNAK (k.o.-stavba-del stavbe)	Kvadratura (v m <sup>2</sup> )	Ocenjena, posplošena ali orientacijska vrednost (v EUR)	Realiziran pravni posel DA/NE	Vrednost realiziranega pravnega posla v €
1.	Cesta na Roglo 17b, 3214 Zreče	1100-934-13	9,63	60.000,00	NE – na objavljen razpis za prodajo ni bilo oddanih ponudb za nakup	0,00
	Cesta na Roglo 17b, 3214 Zreče	1100-934-16	12,69			
	Cesta na Roglo 17b, 3214 Zreče	1100-934-17	16,87			
	Cesta na Roglo 17b, 3214 Zreče	1100-934-18	16,72			
	Cesta na Roglo 17b, 3214 Zreče	1100-934-20	4,75			
	Cesta na Roglo 17b, 3214 Zreče	1100-934-21	4,6			
	Cesta na Roglo 17b, 3214 Zreče	1100-934-22	14,74			
<b>SKUPAJ:</b>				<b>60.000,00</b>	<b>REALIZACIJA:</b>	<b>0,00</b>

<b>STAVBE IN STAVBNI DELI načrtovano</b>	<b>60.000,00 eur</b>
<b>STAVBE IN STAVBNI DELI realizirano</b>	<b>0,00 eur</b>

3. ZEMLJIŠČA S STAVBO										
Zap. št.	Šifra k.o.	Ime katastrske občine	Parcelna številka	Kvadratura (v m <sup>2</sup> )	naslov	ID ZNAK (k.o.-stavba-del stavbe)	Kvadratura stavbe (v m <sup>2</sup> )	Ocenjena, posplošena ali orientacijska vrednost (v EUR)	Realiziran pravni posel DA/NE	Vrednost realiziranega pravnega posla v €
1.	1098	Loška gora	693/9	<del>162</del> 142*	Loška gora 5, 3214 Zreče	del 1102-261	<del>del 264,31</del> del 278,9*	50.400,00	NE – na objavljen razpis za prodajo ni bilo oddanih ponudb za nakup	0,00
<b>SKUPAJ:</b>								<b>50.400,00</b>	<b>REALIZACIJA:</b>	<b>0,00</b>

## KRAJEVNA SKUPNOST ZREČE

3. ZEMLJIŠČA S STAVBO										
Zap. št.	Šifra k.o.	Ime katastrske občine	Parcelna številka	Kvadratura (v m <sup>2</sup> )	naslov	ID ZNAK (k.o.-stavba-del stavbe)	Kvadratura stavbe (v m <sup>2</sup> )	Ocenjena, posplošena ali orientacijska vrednost (v EUR)	Realiziran pravni posel DA/NE	Vrednost realiziranega pravnega posla v €
2.	1098	Loška gora	693/10 693/14* 693/12*	241 30 * 284*	Loška gora 5, 3214 Zreče	del 1102- 261	del 264,31 del 278,9*	12.600,00	NE – na objavljen razpis za prodajo ni bilo oddanih ponudb za nakup	0,00
<b>SKUPAJ:</b>								<b>12.600,00</b>	<b>REALIZACIJA:</b>	<b>0,00</b>

## KRAJEVNA SKUPNOST STRANICE

1. ZEMLJIŠČA S STAVBO										
Zap. št.	Šifra k.o.	Ime katastrske občine	Parcelna številka	Kvadratura (v m <sup>2</sup> )	naslov	ID ZNAK (k.o.-stavba-del stavbe)	Kvadratura stavbe (v m <sup>2</sup> )	Ocenjena, posplošena ali orientacijska vrednost (v EUR)	Realiziran pravni posel DA/NE	Vrednost realiziranega pravnega posla v €
3.	1102	Križevce	351/13	1.105	Križevce 66, 3206 Stranice	1102-185	357,80	51.662,44	NE – postopek prodaje še poteka	0,00

<b>ZEMLJIŠČA S STAVBO načrtovano</b>	<b>114.662,40 eur</b>
<b>ZEMLJIŠČA S STAVBO realizirano</b>	<b>0,00 eur</b>

## PRIDOBIVANJE NEPREMIČNIN

<b>ZEMLJIŠČA načrtovano</b>	<b>657.144,32 eur</b>	<b>100 %</b>
<b>ZEMLJIŠČA realizirano</b>	<b>120.036,50 eur</b>	<b>18,27 %</b>

<b>STAVBE IN STAVBNI DELI načrtovano</b>	<b>150.342,50 eur</b>	<b>100 %</b>
<b>STAVBE IN STAVBNI DELI realizirano</b>	<b>38.297,79 eur</b>	<b>25,47 %</b>

<b>SKUPAJ načrtovano</b>	<b>807.486,82 eur</b>	<b>100 %</b>
<b>SKUPAJ realizirano</b>	<b>158.334,29 eur</b>	<b>19,61 %</b>

## RAZPOLAGANJE NEPREMIČNIN

<b>ZEMLJIŠČA načrtovano</b>	<b>560.437,30 eur</b>	<b>100 %</b>
<b>ZEMLJIŠČA realizirano</b>	<b>20.544,06 eur</b>	<b>3,67 %</b>

<b>STAVBE IN STAVBNI DELI načrtovano</b>	<b>60.000,00 eur</b>	<b>100 %</b>
<b>STAVBE IN STAVBNI DELI realizirano</b>	<b>0,00 eur</b>	<b>0,00 %</b>

<b>ZEMLJIŠČA S STAVBO načrtovano</b>	<b>114.662,50 eur</b>	<b>100 %</b>
<b>ZEMLJIŠČA S STAVBO realizirano</b>	<b>0,00 eur</b>	<b>0,00 %</b>

<b>SKUPAJ načrtovano</b>	<b>735.129,70 eur</b>	<b>100 %</b>
<b>SKUPAJ realizirano</b>	<b>20.544,06 eur</b>	<b>2,8 %</b>

Načrt ravnanja z nepremičnim premoženjem Občine Zreče v letu 2021 je predvidel realizacijo:

- nakupov nepremičnega premoženja v višini orientacijske vrednosti **807.486,82** eur in

- prodaje premoženja v višini orientacijske vrednosti **735.129,70** eur.

Od načrtovanih je bilo realiziranih 23 pravnih poslov.

Preostali načrtovani pravni posli niso bili izpeljani iz različnih razlogov, na katere nismo imeli vpliva (neizbrisane hipoteke strank, nezmožnost parcelacije, ipd). Pravni posli izvedbe uskladih listin v načrtih niso zajeti, saj zakon teh pravnih poslov ne predvideva. Predvsem pri pridobivanju zemljišč pri rekonstrukciji cest (Božje, Skomarje) odmere še niso zaključene, zato tudi ni mogoče pristopiti k realizaciji pravnih poslov.

Finančno gledano je bil načrt razpolaganja z nepremičninami realiziran v višini 2,8% ter načrt pridobivanja nepremičnin v višini 19,61%.

Poudarjamo, da je bil načrt ravnanja zastavljen zelo široko, saj je za vsak nakup ali prodajo potrebno, da je pravni posel predviden z načrtom ravnanja z nepremičnim premoženjem Občine Zreče, ki ga potrди občinski svet. Zaradi slabe kupne moči je bila realizacija zelo slaba, saj povpraševanja po nakupu nepremičnin praktično ni bilo.

## **II. POROČILO O REALIZACIJI PRAVNIH POSLOV, KI NISO BILI VKLJUČENI V NAČRT RAVNANJA Z NEPREMIČNIM PREMOŽENJEM OBČINE ZREČE IN KRAJEVNIH SKUPNOSTI V OBČINI ZREČE ZA LETO 2021**

Občinski svet je (glede na vrednost pravnih poslov zajetih v načrtu ravnanja Občine Zreče in krajevnih skupnosti v Občini Zreče z nepremičnim premoženjem) določil znesek pravnih poslov v višini 290.940,42 eur, kateri se lahko sklenejo ne da so nepremičnine umeščene v načrt ravnanja.

Takšni pravni posli so izjema glede sklepanja pravnih poslov (npr. v primeru spremenjenih prostorskih potreb upravljavca, ki jih ni bilo mogoče določiti ob pripravi načrta, v primeru nepredvidenih okoliščin na trgu, ki narekujejo hiter odziv), zato bistvo ni bilo v 100% realizaciji, ampak v čim manjši realizaciji.

Občina Zreče in krajevne skupnosti v Občini Zreče v letu 2021 niso sklenile nobenega pravnega posla, ki bi ga bilo potrebno evidentirati izven načrta ravnanja z nepremičnim premoženjem.



**POROČILO O UPRAVLJANJU DENARNIH SREDSTEV  
SISTEMA ENOTNEGA ZAKLADNIŠKEGA RAČUNA  
OBČINE ZREČE ZA LETO 2021**

**1. Uvod in razkritje računovodskih pravil**

**1.1. Uvod**

Upravljanje denarnih sredstev sistema enotnega zakladniškega računa občine ZREČE (v nadaljnjem besedilu: EZRO Zreče) izvršuje upravljavec EZRO Zreče.

EZRO Zreče je poseben transakcijski račun občine, odprt pri Banki Slovenije, preko katerega se evidentira denarni tok proračunskih uporabnikov (v nadaljnjem besedilu: PU), vključenih v sistem EZRO. V sistem EZRO so vključeni vsi neposredni in posredni proračunski uporabniki Občine Zreče. Informacijski tok poteka preko podračunov, odprtih pri Upravi RS za javna plačila (v nadaljnjem besedilu: UJP). Za namene upravljanja denarnih sredstev sistema EZRO Zreče je pri UJP odprt zakladniški podračun Občine Zreče (v nadaljnjem besedilu: ZP). Na podlagi zakona, ki ureja plačilne storitve in sisteme, imajo podračuni proračunskih uporabnikov status transakcijskih računov pri poslovnih bankah in UJP-u.

**1.2. Razkritja računovodskih pravil**

Na podlagi Pravilnika o vodenju računovodskih evidenc upravljanja denarnih sredstev sistema enotnega zakladniškega računa (Uradni list RS št. 120/07, 104/09 in 76/20) so za upravljavca EZRO (PU 0344) za leto 2021 izdelani samostojni računovodski izkazi.

V poslovnih knjigah EZR Občine Zreče so v izkazu prihodkov in odhodkov izkazani drugi operativni odhodki, to so negativne obresti za pozitivna stanja na podračunih posrednih in neposrednih proračunskih uporabnikov.

**2. Obrazložitev podatkov bilance stanja z vidika upravljanja denarnih sredstev sistema EZR Občine Zreče**

**2.1. Obrazložitev dobroimetja EZR Občine Zreče pri bankah in drugih finančnih ustanovah**

Dobroimetje EZR (enotni zakladniški račun) Občine Zreče pri bankah in drugih finančnih ustanovah je sestavljeno iz denarja na računih Občine Zreče in vseh njenih uporabnikov. Zadnje dobroimetje pri bankah in drugih finančnih ustanovah zakladniškega podračuna je bilo v letu 2021 na dan 31.12.2021 in sicer v višini 1.608.986,33 EUR. Strukturo dobroimetja EZR Občine Zreče pri bankah in drugih finančnih ustanovah predstavlja Tabela 1.

**Tabela 1: Struktura dobroimetja EZR Občine Zreče pri bankah in drugih finančnih ustanovah na dan 31. 12. 2021 (v eurih)**

Dobroimetje pri bankah in drugih finančnih inštitucijah	Stanje
Denar na računu EZR občine	1.608.986,33 EUR
Nočni depoziti (obresti)	0,00 EUR
<b>Skupaj</b>	<b>1.608.986,33 EUR</b>

Občina Zreče je imela v preteklosti do druge polovice leta 2015 za zakladniški podračun z Banko Celje sklenjeno večletno pogodbo o nočnem deponiranju prostih denarnih sredstev tako posrednih kot neposrednih proračunskih uporabnikov. Poslovne banke pogodb za nočno deponiranje prostih denarnih sredstev z obrestovanjem ne sklepajo. V izogib negativnim obrestim na pozitivna stanja na transakcijskih računih proračunskih uporabnikov je Občina Zreče v letu 2017 z Novo kreditno banko Maribor (NKBM) sklenila Okvirno pogodbo o brezobrestni vezavi sredstev (kot depozit na odpoklic). V letu 2021 pa je tudi NKBM pričela zaračunavati stroške za sredstva na računu odprtem za depozit. Dobroimetje pri bankah za zakladniški podračun na dan 31.12.2021 0,00 EUR. Dobroimetje pri NKBM na dan 31.12.2021 pa je prav tako 0,00 EUR.

**Tabela 1: Struktura dobroimetja EZR Občine Zreče pri bankah in drugih finančnih ustanovah na dan 31. 12. 2021 (v eurih)**

Dobroimetje pri bankah in drugih finančnih inštitucijah	Stanje
Denar na računu EZRO	0,00 EUR
Nočni depoziti (obresti)	0,00 EUR
<b>Skupaj</b>	<b>0,00 EUR</b>

## 2.2. Obrazložitev stanja denarnih sredstev EZR Občine Zreče

Denarna sredstva EZR Občine Zreče so denarna sredstva na podračunih proračunskih uporabnikov v okviru EZR Občine Zreče.

Stanje denarnih sredstev EZR Občine Zreče glede na porazdelitev denarnih sredstev na neposredne proračunske uporabnike občine, posredne proračunske uporabnike občine in zakladniški podračun prikazuje Tabela 2.

**Tabela 2: Stanje denarnih sredstev na podračunih PU EZR Občine Zreče na dan 31. 12. 2021 (v eurih)**

Denarna sredstva (po podatkih UJP)	Stanje
1. Neposrednih proračunskih uporabnikov občine	1.462.946,45 EUR
2. Posrednih proračunskih uporabnikov občine	146.039,88 EUR
3. Skupaj podračuni PU EZRO (3. = 1. + 2.)	1.608.986,33 EUR
4. Zakladniški podračun občine	0,00 EUR
5. EZRO (5. = 3. + 4.)	1.608.986,33 EUR

### 3. **Obrazložitev denarnih tokov upravljanja denarnih sredstev sistema EZR Občine Zreče in obrazložitev spremembe stanja domačih in deviznih sredstev na zakladniškem podračunu**

#### 3.1. **Obrazložitev denarnih tokov upravljanja denarnih sredstev sistema EZR Občine Zreče**

Obrazložitev denarnih tokov upravljanja denarnih sredstev sistema EZR Občine Zreče prikazuje Tabela 3.

**Tabela 3: Obrazložitev denarnih tokov EZR Občine Zreče (v eurih)**

Konto	Denarni tokovi upravljanja sredstev sistema EZR	Znesek
7102	Prihodki od obresti (tj. obresti na nočni depozit in obresti na stanje EZR)	0,00 EUR
4035	Plačila obresti subjektom, vključenim v sistem EZR (tj. plačila obresti na stanja podračunov EZR subjektom, vključenim v sistem EZR)	0,00 EUR
4029	Drugi operativni odhodki-negativne obresti	4.432,96 EUR
4050	Prenos proračunu pripadajočega dela rezultata poslovanja sistema EZR preteklega leta	0,00 EUR
	<b>Rezultat denarnih tokov upravljanja denarnih sredstev sistema EZR</b>	<b>-4.432,96 EUR</b>

#### 3.2. **Presežek upravljanja**

Presežek upravljanja so v preteklosti predstavljale prejete obresti, zmanjšane za plačane obresti in plačane stroške od upravljanja s prostimi denarnimi sredstvi na računih, vključenih v sistem EZR. Zaradi spremembe oz. negativnega obrestovanja pozitivnega stanja na enotnem zakladniškem računu v letu 2021 ni presežka. Občina Zreče negativne obresti znižuje s prenosi prostih denarnih sredstev na brezobrestni poravnalni račun pri Novi kreditni banki Maribor d.d.. V letu 2021 pa so tudi pri NKBM začeli nastajati stroški zaradi stanja sredstev na računu pri NKBM. Ostali proračunski uporabniki (krajevne skupnosti in zavodi) pa se tega niso posluževali, kar je tudi povzročalo višje negativne obresti. Trenutno tako nimamo možnosti zniževanja negativnih obresti na pozitivna stanja na transakcijskih računih proračunskih uporabnikov EZR Občine Zreče.

#### **Bilanca stanja**

Členitev skupine kontov	Naziv skupine kontov	Oznaka za AOP	Znesek (v EUR)	
			Tekočega leta	Prejšnjega leta
1	2	3	4	5
	A) DOLGOROČNA SREDSTVA IN SREDSTVA V UPRAVLJANJU (002-003+004-005+006-007+008+009+010+011)	001	0	0
00	NEOPREDMETENA SREDSTVA IN DOLGOROČNE AKTIVNE ČASOVNE RAZMEJITVE	002	0	0

01	POPRAVEK VREDNOSTI NEOPREDMETENIH SREDSTEV	003	0	0
02	NEPREMIČNINE	004	0	0
03	POPRAVEK VREDNOSTI NEPREMIČNIN	005	0	0
04	OPREMA IN DRUGA OPREDMETENA OSNOVNA SREDSTVA	006	0	0
05	POPRAVEK VREDNOSTI OPREME IN DRUGIH OPREDMETENIH OSNOVNIH SREDSTEV	007	0	0
06	DOLGOROČNE FINANČNE NALOŽBE	008	0	0
07	DOLGOROČNO DANA POSOJILA IN DEPOZITI	009	0	0
08	DOLGOROČNE TERJATVE IZ POSLOVANJA	010	0	0
09	TERJATVE ZA SREDSTVA DANA V UPRAVLJANJE	011	0	0
	<b>B) KRATKOROČNA SREDSTVA; RAZEN ZALOG IN AKTIVNE ČASOVNE RAZMEJITVE (013+014+015+016+017+018+019+020+021+022)</b>	<b>012</b>	<b>1.608.986</b>	<b>864.594</b>
10	DENARNA SREDSTVA V BLAGAJNI IN TAKOJ UNOVČLJIVE VREDNOSTNICE	013	0	0
11	DOBRŌIMETJE PRI BANKAH IN DRUGIH FINANČNIH USTANOVAH	014	1.608.986	864.594
12	KRATKOROČNE TERJATVE DO KUPCEV	015	0	0
13	DANI PREDUJMI IN VARŠČINE	016	0	0
14	KRATKOROČNE TERJATVE DO UPORABNIKOV ENOTNEGA KONTNEGA NAČRTA	017	0	0
15	KRATKOROČNE FINANČNE NALOŽBE	018	0	0
16	KRATKOROČNE TERJATVE IZ FINANCIRANJA	019	0	0
17	DRUGE KRATKOROČNE TERJATVE	020	0	0
18	NEPLAČANI ODHODKI	021	0	0
19	AKTIVNE ČASOVNE RAZMEJITVE	022	0	0
	<b>C) ZALOGE (024+025+026+027+028+029+030+031)</b>	<b>023</b>	<b>0</b>	<b>0</b>
30	OBRAČUN NABAVE MATERIALA	024	0	0
31	ZALOGE MATERIALA	025	0	0
32	ZALOGE DROBNEGA INVENTARJA IN EMBALAŽE	026	0	0
33	NEDOKONČANA PROIZVODNJA IN STORITVE	027	0	0
34	PROIZVODI	028	0	0
35	OBRAČUN NABAVE BLAGA	029	0	0
36	ZALOGE BLAGA	030	0	0
37	DRUGE ZALOGE	031	0	0
	<b>I. AKTIVA SKUPAJ (001+012+023)</b>	<b>032</b>	<b>1.608.986</b>	<b>864.594</b>
99	AKTIVNI KONTI IZVENBILANČNE EVIDENCE	033	0	0
	<b>D) KRATKOROČNE OBVEZNOSTI IN PASIVNE ČASOVNE RAZMEJITVE (035+036+037+038+039+040+041+042+043)</b>	<b>034</b>	<b>1.608.986</b>	<b>864.594</b>
20	KRATKOROČNE OBVEZNOSTI ZA PREJETE PREDUJME IN VARŠČINE	035	0	0
21	KRATKOROČNE OBVEZNOSTI DO ZAPOSLENIH	036	0	0
22	KRATKOROČNE OBVEZNOSTI DO DOBAVITELJEV	037	0	0
23	DRUGE KRATKOROČNE OBVEZNOSTI IZ POSLOVANJA	038	0	0
24	KRATKOROČNE OBVEZNOSTI DO UPORABNIKOV ENOTNEGA KONTNEGA NAČRTA	039	1.608.986	864.594
25	KRATKOROČNE OBVEZNOSTI DO FINANCERJEV	040	0	0
26	KRATKOROČNE OBVEZNOSTI IZ FINANCIRANJA	041	0	0
28	NEPLAČANI PRIHODKI	042	0	0

29	PASIVNE ČASOVNE RAZMEJITVE	043	0	0
	<b>E) LASTNI VIRI IN DOLGOROČNE OBVEZNOSTI (045+046+047+048+049+050+051+052-053+054+055+056+057+058-059)</b>	<b>044</b>	<b>0</b>	<b>0</b>
90	SPLOŠNI SKLAD	045	0	0
91	REZERVNI SKLAD	046	0	0
92	DOLGOROČNE PASIVNE ČASOVNE RAZMEJITVE	047	0	0
93	DOLGOROČNE REZERVACIJE	048	0	0
940	SKLAD NAMENSKEGA PREMOŽENJA V JAVNIH SKLADIH	049	0	0
9410	SKLAD PREMOŽENJA V DRUGIH PRAVNIH OSEBAH JAVNEGA PRAVA, KI JE V NJIHOVI LASTI, ZA NEOPREDMETENA SREDSTVA IN OPREDMETENA OSNOVNA SREDSTVA	050	0	0
9411	SKLAD PREMOŽENJA V DRUGIH PRAVNIH OSEBAH JAVNEGA PRAVA, KI JE V NJIHOVI LASTI, ZA FINANČNE NALOŽBE	051	0	0
9412	PRESEŽEK PRIHODKOV NAD ODHODKI	052	0	0
9413	PRESEŽEK ODHODKOV NAD PRIHODKI	053	0	0
96	DOLGOROČNE FINANČNE OBVEZNOSTI	054	0	0
97	DRUGE DOLGOROČNE OBVEZNOSTI	055	0	0
980	OBVEZNOSTI ZA NEOPREDMETENA SREDSTVA IN OPREDMETENA OSNOVNA SREDSTVA	056	0	0
981	OBVEZNOSTI ZA DOLGOROČNE FINANČNE NALOŽBE	057	0	0
985	PRESEŽEK PRIHODKOV NAD ODHODKI	058	0	0
986	PRESEŽEK ODHODKOV NAD PRIHODKI	059	0	0
	<b>I. PASIVA SKUPAJ (034+044)</b>	<b>060</b>	<b>1.608.986</b>	<b>864.594</b>
99	PASIVNI KONTI IZVENBILANČNE EVIDENCE	061	0	0

## Stanje in gibanje neopredmetenih sredstev in opredmetenih osnovnih sredstev

v EUR (brez centov)

Naziv	Črtna št. za ACP	Nabavna vrednost (1.1.)	Popravki vrednost (1.1.)	Povečanje nabavne vrednosti	Povečanje popravilne vrednosti	Zmanjšanje na ba vne vrednosti	Zmanjšanje popravilne vrednosti	Amortizacija	Neopdmetena vrednost (3.1.2.)	Previdnostne zaradi oline pitve	Previdnostne zaradi oslabitve
1	2	3	4	5	6	7	8	9	10	11	12
I. Neopredmetena sredstva in opredmetena osnovna sredstva v upadi (701+702+703+704+705+706+707)	700	0	0	0	0	0	0	0	0	0	0
A. Dolgoročno odloženi stroški	701	0	0	0	0	0	0	0	0	0	0
B. Dolgoročne pametne pravice	702	0	0	0	0	0	0	0	0	0	0
C. Druga neopredmetena sredstva	703	0	0	0	0	0	0	0	0	0	0
D. Zemljišča	704	0	0	0	0	0	0	0	0	0	0
E. Zgradbe	705	0	0	0	0	0	0	0	0	0	0
F. Oprema	706	0	0	0	0	0	0	0	0	0	0
G. Druga opredmetena osnovna sredstva	707	0	0	0	0	0	0	0	0	0	0
II. Neopredmetena sredstva in opredmetena osnovna sredstva v lasti (708+710+711+712+713+714+715)	708	0	0	0	0	0	0	0	0	0	0
A. Dolgoročno odloženi stroški	709	0	0	0	0	0	0	0	0	0	0
B. Dolgoročne pametne pravice	710	0	0	0	0	0	0	0	0	0	0
C. Druga neopredmetena sredstva	711	0	0	0	0	0	0	0	0	0	0
D. Zemljišča	712	0	0	0	0	0	0	0	0	0	0
E. Zgradbe	713	0	0	0	0	0	0	0	0	0	0
F. Oprema	714	0	0	0	0	0	0	0	0	0	0
G. Druga opredmetena osnovna sredstva	715	0	0	0	0	0	0	0	0	0	0
III. Neopredmetena sredstva in opredmetena osnovna sredstva v finančnem najemu (717+718+719+720+721+722+723)	716	0	0	0	0	0	0	0	0	0	0
A. Dolgoročno odloženi stroški	717	0	0	0	0	0	0	0	0	0	0
B. Dolgoročne pametne pravice	718	0	0	0	0	0	0	0	0	0	0
C. Druga neopredmetena sredstva	719	0	0	0	0	0	0	0	0	0	0
D. Zemljišča	720	0	0	0	0	0	0	0	0	0	0
E. Zgradbe	721	0	0	0	0	0	0	0	0	0	0
F. Oprema	722	0	0	0	0	0	0	0	0	0	0
G. Druga opredmetena osnovna sredstva	723	0	0	0	0	0	0	0	0	0	0

## Stanje in gibanje dolgoročnih finančnih naložb in posojil

v EUR (brez centov)

Naziv	Oznaka za ACP	Znesek									
		Znesek naložb in danih posojil (1.1.)	Znesek popravkov naložb in danih posojil	Znesek povečanja naložb in danih posojil	Znesek povračil popravkov naložb in danih posojil	Znesek zmanjšanja naložb in danih posojil	Znesek zmanjšanja popravkov naložb in danih posojil	Znesek na ličb in danih posojil (31.12.)	Znesek popravkov naložb in danih posojil (31.12.)	Krjigovarska vrednost naložb in danih posojil (31.12.)	Znesek odpisanih naložb in danih posojil
1	2	3	4	5	6	7	8	9 (3+5-7)	10 (4+6-8)	11 (9-10)	12
I. Dolgoročne finančne naložbe (801+806+812+814)	800	0	0	0	0	0	0	0	0	0	0
A. Naložbe v delnice (802+803+804+805)	801	0	0	0	0	0	0	0	0	0	0
1. Naložbe v delnice v javna podjetja	802	0	0	0	0	0	0	0	0	0	0
2. Naložbe v delnice v finančne institucije	803	0	0	0	0	0	0	0	0	0	0
3. Naložbe v delnice v privatna podjetja	804	0	0	0	0	0	0	0	0	0	0
4. Naložbe v delnice v tujini	805	0	0	0	0	0	0	0	0	0	0
B. Naložbe v delnice (807+808+809+810+811+812)	806	0	0	0	0	0	0	0	0	0	0
1. Naložbe v delnice v javna podjetja	807	0	0	0	0	0	0	0	0	0	0
2. Naložbe v delnice v finančne institucije	808	0	0	0	0	0	0	0	0	0	0
3. Naložbe v delnice v privatna podjetja	809	0	0	0	0	0	0	0	0	0	0
4. Naložbe v delnice državnih družb, ki niso oblika d.d.	810	0	0	0	0	0	0	0	0	0	0
5. Naložbe v delnice državnih družb, ki niso oblika d.o.o.	811	0	0	0	0	0	0	0	0	0	0
6. Naložbe v delnice v tujini	812	0	0	0	0	0	0	0	0	0	0
C. Naložbe v pametne kovine, draga kamne, umetnilska dela in podobno	813	0	0	0	0	0	0	0	0	0	0
D. Druge dolgoročne kapitalske naložbe (815+816+817+818)	814	0	0	0	0	0	0	0	0	0	0
1. Namenjeno premoženje, prenesano javnim sklodom	815	0	0	0	0	0	0	0	0	0	0
2. Premoženje, prenesano v lasti drugih pravnih osebam javnega prava, ki imajo premoženje v svoji lasti	816	0	0	0	0	0	0	0	0	0	0
3. Druge dolgoročne kapitalske naložbe doma	817	0	0	0	0	0	0	0	0	0	0
4. Druge dolgoročne kapitalske naložbe v tujini	818	0	0	0	0	0	0	0	0	0	0
II. Dolgoročne dana posojila in depoziti (820+823+824+825)	819	0	0	0	0	0	0	0	0	0	0
A. Dolgoročno dana posojila (821+822+823+824+825+826+827+828)	820	0	0	0	0	0	0	0	0	0	0
1. Dolgoročno dana posojila posameznikom	821	0	0	0	0	0	0	0	0	0	0
2. Dolgoročno dana posojila javnim sklodom	822	0	0	0	0	0	0	0	0	0	0
3. Dolgoročno dana posojila javnim podjetjem	823	0	0	0	0	0	0	0	0	0	0
4. Dolgoročno dana posojila finančnim institucijam	824	0	0	0	0	0	0	0	0	0	0
5. Dolgoročno dana posojila privatnim podjetjem	825	0	0	0	0	0	0	0	0	0	0
6. Dolgoročno dana posojila drugim ravni nemotivirani	826	0	0	0	0	0	0	0	0	0	0
7. Dolgoročno dana posojila državnemu proračunu	827	0	0	0	0	0	0	0	0	0	0
8. Druge dolgoročno dana posojila v tujini	828	0	0	0	0	0	0	0	0	0	0
B. Dolgoročno dana posojila z odkupom vrednostnih papirjev (830+831)	829	0	0	0	0	0	0	0	0	0	0
1. Iznaki vrednostnih papirjev	830	0	0	0	0	0	0	0	0	0	0
2. Tuji vrednostni papirji	831	0	0	0	0	0	0	0	0	0	0
C. Dolgoročno dana depoziti (833+834)	832	0	0	0	0	0	0	0	0	0	0
1. Dolgoročno dana depoziti poslovnim bankam	833	0	0	0	0	0	0	0	0	0	0
2. Druge dolgoročno dana depoziti	834	0	0	0	0	0	0	0	0	0	0
D. Druge dolgoročno dana posojila	835	0	0	0	0	0	0	0	0	0	0
19. Skupaj (800+819)	836	0	0	0	0	0	0	0	0	0	0

## Izkaz prihodkov in odhodkov drugih uporabnikov

Členitev kontov	Naziv konta	Oznaka za AOP	Znesek (v EUR)	
			Tekečega leta	Prejšnjega leta
1	2	3	4	5
	<b>I. SKUPAJ PRIHODKI (102+153+166+176+192)</b>	<b>101</b>	<b>0</b>	<b>0</b>
	<b>TEKOČI PRIHODKI (103+140)</b>	<b>102</b>	<b>0</b>	<b>0</b>

<b>70</b>	<b>DAVČNI PRIHODKI (104+108+113+116+121+131+139)</b>	<b>103</b>	<b>0</b>	<b>0</b>
700	DAVKI NA DOHODEK IN DOBIČEK (105+106+107)	104	0	0
7000	Dohodnina	105	0	0
7001	Davek od dohodka pravnih oseb	106	0	0
7002	Drugi davki na dohodek in dobiček	107	0	0
701	PRISPEVKI ZA SOCIALNO VARNOST (109+110+111+112)	108	0	0
7010	Prispevki zaposlenih	109	0	0
7011	Prispevki delodajalcev	110	0	0
7012	Prispevki samozaposlenih	111	0	0
7013	Ostali prispevki za socialno varnost	112	0	0
702	DAVKI NA PLAČILNO LISTO IN DELOVNO SILO (114+115)	113	0	0
7020	Davek na izplačane plače	114	0	0
7021	Posebni davek na določene prejemke	115	0	0
703	DAVKI NA PREMOŽENJE (117+118+119+120)	116	0	0
7030	Davki na nepremičnine	117	0	0
7031	Davki na premičnine	118	0	0
7032	Davki na dediščine in darila	119	0	0
7033	Davki na promet nepremičnin in na finančno premoženje	120	0	0
704	DOMAČI DAVKI NA BLAGO IN STORITVE (122+123+124+125+126+127+128+129+130)	121	0	0
7040	Davek na dodano vrednost	122	0	0
7041	Drugi davki na blago in storitve	123	0	0
7042	Trošarine (akcize)	124	0	0
7043	Dobički fiskalnih monopolov	125	0	0
7044	Davki na posebne storitve	126	0	0
7045	Dovoljenja za poslovanje in opravljanje dejavnosti	127	0	0
7046	Letna povračila za uporabo cest	128	0	0
7047	Drugi davki na uporabo blaga in storitev	129	0	0
7048	Davki na motorna vozila	130	0	0
705	DAVKI NA MEDNARODNO TRGOVINO IN TRANSAKCIJE (132+133+134+135+136+137+ 138)	131	0	0
7050	Carine	132	0	0
7051	Druge uvozne dajatve	133	0	0
7052	Izvozne dajatve	134	0	0
7053	Dobički izvoznih in uvoznih monopolov	135	0	0
7054	Dobički od menjave tujih valut	136	0	0
7055	Davki na menjavo tujih valut	137	0	0
7056	Drugi davki na mednarodno trgovino in transakcije	138	0	0
706	DRUGI DAVKI IN PRISPEVKI	139	0	0
<b>71</b>	<b>NEDAVČNI PRIHODKI (141+145+148+149+150)</b>	<b>140</b>	<b>0</b>	<b>0</b>
710	UDELEŽBA NA DOBIČKU IN DOHODKI OD PREMOŽENJA (142+143+144)	141	0	0



7100	Prihodki od udeležbe na dobičku in dividend ter presežkov prihodkov nad odhodki	142	0	0
7102	Prihodki od obresti	143	0	0
7103	Prihodki od premoženja	144	0	0
711	UPRAVNE TAKSE IN PRISTOJBINE (146+147)	145	0	0
7110	Sodne takse	146	0	0
7111	Upravne takse in pristojbine	147	0	0
712	GLOBE IN DRUGE DENARNE KAZNI	148	0	0
713	PRIHODKI OD PRODAJE BLAGA IN STORITEV	149	0	0
714	DRUGI NEDAVČNI PRIHODKI (151+152)	150	0	0
7140	Drugi prostovoljni prispevki za socialno varnost	151	0	0
7141	Drugi nedavčni prihodki	152	0	0
<b>72</b>	<b>KAPITALSKI PRIHODKI (154+159+162)</b>	<b>153</b>	<b>0</b>	<b>0</b>
720	PRIHODKI OD PRODAJE OSNOVNIH SREDSTEV (155+156+157+158)	154	0	0
7200	Prihodki od prodaje zgradb in prostorov	155	0	0
7201	Prihodki od prodaje prevoznih sredstev	156	0	0
7202	Prihodki od prodaje opreme	157	0	0
7203	Prihodki od prodaje drugih osnovnih sredstev	158	0	0
721	PRIHODKI OD PRODAJE ZALOG (160+161)	159	0	0
7210	Prihodki od prodaje blagovnih rezerv	160	0	0
7211	Prihodki od prodaje drugih zalog	161	0	0
722	PRIHODKI OD PRODAJE ZEMLJIŠČ IN NEOPREDMETENIH SREDSTEV (163+164+165)	162	0	0
7220	Prihodki od prodaje kmetijskih zemljišč in gozdov	163	0	0
7221	Prihodki od prodaje stavbnih zemljišč	164	0	0
7222	Prihodki od prodaje premoženjskih pravic in drugih neopredmetenih sredstev	165	0	0
<b>73</b>	<b>PREJETE DONACIJE (167+170+175)</b>	<b>166</b>	<b>0</b>	<b>0</b>
730	PREJETE DONACIJE IZ DOMAČIH VIROV (168+169)	167	0	0
7300	Prejete donacije in darila od domačih pravnih oseb	168	0	0
7301	Prejete donacije in darila od domačih fizičnih oseb	169	0	0
731	PREJETE DONACIJE IZ TUJINE (171+172+173+174)	170	0	0
7310	Prejete donacije in darila od tujih nevladnih organizacij in fundacij	171	0	0
7311	Prejete donacije in darila od tujih vlad in vladnih institucij	172	0	0
7312	Prejete donacije in darila od tujih pravnih oseb	173	0	0
7313	Prejete donacije in darila od tujih fizičnih oseb	174	0	0
732	DONACIJE ZA ODPRAVO POSLEDIC NARAVNIH NESREČ	175	0	0
<b>74</b>	<b>TRANSFERNI PRIHODKI (177+183)</b>	<b>176</b>	<b>0</b>	<b>0</b>
740	TRANSFERNI PRIHODKI IZ DRUGIH JAVNOFINANČNIH INSTITUCIJ (178+179+180+181+182)	177	0	0
7400	Prejeta sredstva iz državnega proračuna	178	0	0

7401	Prejeta sredstva iz občinskih proračunov	179	0	0
7402	Prejeta sredstva iz skladov socialnega zavarovanja	180	0	0
7403	Prejeta sredstva iz javnih skladov	181	0	0
7404	Prejeta sredstva iz javnih agencij	182	0	0
741	PREJETA SREDSTVA IZ DRŽAVNEGA PRORAČUNA IZ SREDSTEV PRORAČUNA EVROPSKE UNIJE IN IZ DRUGIH DRŽAV (184+185+186+187+188+189+190+191)	183	0	0
7410	Prejeta sredstva iz državnega proračuna iz predpristopnih in popristopnih pomoči Evropske unije	184	0	0
7411	Prejeta sredstva iz državnega proračuna iz sredstev proračuna evropske unije za izvajanje skupne kmetijske in ribiške politike	185	0	0
7412	Prejeta sredstva iz državnega proračuna iz sredstev proračuna evropske unije iz strukturnih skladov	186	0	0
7413	Prejeta sredstva iz državnega proračuna iz sredstev proračuna evropske unije iz kohezijskega sklada	187	0	0
7414	Prejeta sredstva iz državnega proračuna iz sredstev proračuna evropske unije za izvajanje centraliziranih in drugih programov EU	188	0	0
7415	Prejeta sredstva iz državnega proračuna iz sredstev proračuna evropske unije iz naslova pavšalnih povračil	189	0	0
7416	Druga prejeta sredstva iz državnega proračuna iz sredstev proračuna Evropske unije	190	0	0
7417	Prejeta sredstva iz državnega proračuna - iz sredstev drugih evropskih institucij in iz drugih držav	191	0	0
<b>78</b>	<b>PREJETA SREDSTVA IZ EVROPSKE UNIJE IN IZ DRUGIH DRŽAV (193+198+204+209+210+215+218+219+ 220)</b>	<b>192</b>	<b>0</b>	<b>0</b>
780	PREDPRISTOPNA IN POPRISTOPNA SREDSTVA EVROPSKE UNIJE (194+195+196+197)	193	0	0
7800	Prejeta sredstva PHARE	194	0	0
7801	Prejeta sredstva ISPA	195	0	0
7802	Prejeta sredstva SAPARD	196	0	0
7803	Popristopna pomoč	197	0	0
781	PREJETA SREDSTVA IZ PRORAČUNA EU ZA IZVAJANJE SKUPNE KMETIJSKE IN RIBIŠKE POLITIKE (199+200+201+202+203)	198	0	0
7810	Prejeta sredstva iz proračuna EU iz naslova tržnih ukrepov v kmetijstvu iz Evropskega kmetijskega jamstvenega in usmerjevalnega sklada - Jamstveni del (EAGGF - Guarantee Fund) in Evropskega kmetijskega jamstvenega sklada (EKJS)	199	0	0
7811	Prejeta sredstva iz proračuna EU iz naslova neposrednih plačil v kmetijstvu iz Evropskega kmetijskega jamstvenega in usmerjevalnega sklada - Jamstveni del (EAGGF - Guarantee Fund) in Evropskega kmetijskega jamstvenega sklada (EKJS)	200	0	0
7812	Prejeta sredstva iz proračuna EU iz naslova programa razvoja podeželja iz Evropskega kmetijskega jamstvenega in usmerjevalnega sklada - Jamstveni del (EAGGF - Guarantee Fund) in Evropskega kmetijskega sklada za razvoj podeželja (EKSRP)	201	0	0
7813	Ostala prejeta sredstva iz proračuna EU za izvajanje skupne kmetijske politike	202	0	0
7814	Prejeta sredstva iz proračuna EU za izvajanje skupne ribiške politike	203	0	0
782	PREJETA SREDSTVA IZ PRORAČUNA EU IZ STRUKTURNIH SKLADOV (205+206+207+208+933+934)	204	0	0
7820	Prejeta sredstva iz proračuna EU iz Evropskega kmetijskega jamstvenega in usmerjevalnega sklada - Usmerjevalni del (EAGGF - Guidance Fund)	205	0	0
7821	Prejeta sredstva iz proračuna EU iz Evropskega sklada za regionalni razvoj (ERDF)	206	0	0
7822	Prejeta sredstva iz Evropskega socialnega sklada (ESF)	207	0	0
7823	Prejeta sredstva iz proračuna EU iz naslova Finančnega Instrumenta za usmerjanje ribištva (FIFG)	208	0	0

7824	Prejeta sredstva iz proračuna EU iz naslova Pobude za zaposlovanje mladih (YEI)	933	0	0
7825	Prejeta sredstva iz proračuna EU iz naslova Sklada za evropsko pomoč najbolj ogroženim	934	0	0
783	PREJETA SREDSTVA IZ PRORAČUNA EU IZ KOHEZIJSKEGA SKLADA	209	0	0
784	PREJETA SREDSTVA IZ PRORAČUNA EU ZA IZVAJANJE CENTRALIZIRANIH IN DRUGIH PROGRAMOV EU (211+212+213+214)	210	0	0
7840	Prejeta sredstva iz proračuna EU za Schengensko mejo	211	0	0
7841	Druga prejeta sredstva iz proračuna EU za izvajanje notranje politike	212	0	0
7842	Prejeta sredstva iz proračuna EU iz naslova Konkurenčnost za rast in zaposlovanje	213	0	0
7843	Prejeta sredstva iz proračuna EU iz naslova Državljanstvo, svoboda, varnost in pravica	214	0	0
785	PREJETA SREDSTVA IZ PRORAČUNA EU IZ NASLOVA PAVŠALNIH POVRAČIL (216+217)	215	0	0
7850	Prejeta sredstva iz proračuna EU iz naslova pavšalnih povračil za krepitev denarnega toka	216	0	0
7851	Prejeta sredstva iz proračuna EU iz naslova pavšalnih povračil za proračunsko izravnavo	217	0	0
786	OSTALA PREJETA SREDSTVA IZ PRORAČUNA EVROPSKE UNIJE	218	0	0
787	PREJETA SREDSTVA OD DRUGIH EVROPSKIH INSTITUCIJ IN IZ DRUGIH DRŽAV	219	0	0
788	PREJETA VRAČILA SREDSTEV IZ PRORAČUNA EVROPSKE UNIJE	220	0	0
	<b>II. SKUPAJ ODHODKI (222+266+295+907+921)</b>	<b>221</b>	<b>4.433</b>	<b>2.136</b>
<b>40</b>	<b>TEKOČI ODHODKI (223+231+237+248+254+260+932)</b>	<b>222</b>	<b>4.433</b>	<b>2.136</b>
400	PLAČE IN DRUGI IZDATKI ZAPOSLENIM (224+225+226+227+228+229+230)	223	0	0
4000	Plače in dodatki	224	0	0
4001	Regres za letni dopust	225	0	0
4002	Povračila in nadomestila	226	0	0
4003	Sredstva za delovno uspešnost	227	0	0
4004	Sredstva za nadurno delo	228	0	0
4005	Plače za delo nerezidentov po pogodbi	229	0	0
4009	Drugi izdatki zaposlenim	230	0	0
401	PRISPEVKI DELODAJALCEV ZA SOCIALNO VARNOST (232+233+234+235+236)	231	0	0
4010	Prispevek za pokojninsko in invalidsko zavarovanje	232	0	0
4011	Prispevek za zdravstveno zavarovanje	233	0	0
4012	Prispevek za zaposlovanje	234	0	0
4013	Prispevek za starševsko varstvo	235	0	0
4015	Premije kolektivnega dodatnega pokojninskega zavarovanja na podlagi ZKDPZJU	236	0	0
402	IZDATKI ZA BLAGO IN STORITVE (238+239+240+241+242+243+244+245+ 246+247)	237	4.433	2.136
4020	Pisarniški in splošni material in storitve	238	0	0
4021	Posebni material in storitve	239	0	0
4022	Energija, voda, komunalne storitve in komunikacije	240	0	0
4023	Prevozni stroški in storitve	241	0	0
4024	Izdatki za službena potovanja	242	0	0

4025	Tekoče vzdrževanje	243	0	0
4026	Poslovne najemnine in zakupnine	244	0	0
4027	Kazni in odškodnine	245	0	0
4028	Davek na izplačane plače	246	0	0
4029	Drugi operativni odhodki	247	4.433	2.136
403	<b>PLAČILA DOMAČIH OBRESTI (249+250+251+252+253+931)</b>	248	0	0
4030	Plačila obresti od kreditov - Banki Slovenije	249	0	0
4031	Plačila obresti od kreditov - poslovnim bankam	250	0	0
4032	Plačila obresti od kreditov - drugim finančnim institucijam	251	0	0
4033	Plačila obresti od kreditov - drugim domačim kreditodajalcem	252	0	0
4034	Plačila obresti od vrednostnih papirjev izdanih na domačem trgu	253	0	0
4035	Plačila obresti subjektom vključenim v sistem EZR	931	0	0
404	<b>PLAČILA TUJIH OBRESTI (255+256+257+258+259)</b>	254	0	0
4040	Plačila obresti od kreditov - mednarodnim finančnim institucijam	255	0	0
4041	Plačila obresti od kreditov - tujim vladam	256	0	0
4042	Plačila obresti od kreditov - tujim poslovnim bankam in finančnim institucijam	257	0	0
4043	Plačila obresti od kreditov - drugim tujim kreditodajalcem	258	0	0
4044	Plačila obresti od vrednostnih papirjev, izdanih na tujih trgih	259	0	0
405	Prenos proračunu pripadajočega dela rezultata poslovanja sistema EZR preteklega leta	932	0	0
409	<b>REZERVE (261+262+263+264+265)</b>	260	0	0
4090	Splošna proračunska rezervacija	261	0	0
4091	Proračunska rezerva	262	0	0
4092	Druge rezerve	263	0	0
4093	Sredstva za posebne namene	264	0	0
4098	Rezervacije za kreditna tveganja v javnih skladih	265	0	0
<b>41</b>	<b>TEKOČI TRANSFERI (267+271+281+282+290)</b>	<b>266</b>	<b>0</b>	<b>0</b>
410	<b>SUBVENCije (268+269+270)</b>	267	0	0
4100	Subvencije javnim podjetjem	268	0	0
4101	Subvencije finančnim institucijam	269	0	0
4102	Subvencije privatnim podjetjem in zasebnikom	270	0	0
411	<b>TRANSFERI POSAMEZNIKOM IN GOSPODINJSTVOM (272+273+274+275+276+277+278+279+ 280)</b>	271	0	0
4110	Transferi nezaposlenim	272	0	0
4111	Družinski prejemki in starševska nadomestila	273	0	0
4112	Transferi za zagotavljanje socialne varnosti	274	0	0
4113	Transferi vojnim invalidom, veteranom in žrtvam vojnega nasilja	275	0	0
4114	Pokojnine	276	0	0
4115	Nadomestila plač	277	0	0
4116	Boleznine	278	0	0
4117	Štipendije	279	0	0
4119	Drugi transferi posameznikom	280	0	0

412	TRANSFERI NEPRIDOBITNIM ORGANIZACIJAM IN USTANOVAM	281	0	0
413	DRUGI TEKOČI DOMAČI TRANSFERI (283+284+285+286+287+288+289)	282	0	0
4130	Tekoči transferi občinam	283	0	0
4131	Tekoči transferi v sklade socialnega zavarovanja	284	0	0
4132	Tekoči transferi v javne sklade	285	0	0
4133	Tekoči transferi v javne zavode	286	0	0
4134	Tekoči transferi v državni proračun	287	0	0
4135	Tekoča plačila drugim izvajalcem javnih služb, ki niso posredni proračunski uporabniki	288	0	0
4136	Tekoči transferi v javne agencije	289	0	0
414	TEKOČI TRANSFERI V TUJINO (291+292+293+294)	290	0	0
4140	Tekoči transferi mednarodnim institucijam	291	0	0
4141	Tekoči transferi tujim vladam in vladnim institucijam	292	0	0
4142	Tekoči transferi neprofitnim organizacijam v tujini	293	0	0
4143	Drugi tekoči transferi v tujino	294	0	0
<b>42</b>	<b>INVESTICIJSKI ODHODKI (296)</b>	<b>295</b>	<b>0</b>	<b>0</b>
420	NAKUP IN GRADNJA OSNOVNIH SREDSTEV (297+298+299+900+901+902+903+904+ 905+906)	296	0	0
4200	Nakup zgradb in prostorov	297	0	0
4201	Nakup prevoznih sredstev	298	0	0
4202	Nakup opreme	299	0	0
4203	Nakup drugih osnovnih sredstev	900	0	0
4204	Novogradnje, rekonstrukcije in adaptacije	901	0	0
4205	Investicijsko vzdrževanje in obnove	902	0	0
4206	Nakup zemljišč in naravnih bogastev	903	0	0
4207	Nakup nematerialnega premoženja	904	0	0
4208	Študije o izvedljivosti projektov, projektna dokumentacija, nadzor in investicijski inženiring	905	0	0
4209	Nakup blagovnih rezerv in intervencijskih zalog	906	0	0
<b>43</b>	<b>INVESTICIJSKI TRANSFERI (908+916)</b>	<b>907</b>	<b>0</b>	<b>0</b>
431	INVESTICIJSKI TRANSFERI PRAVNIM IN FIZIČNIM OSEBAM, KI NISO PRORAČUNSKI UPORABNIKI (909+910+911+912+913+914+915)	908	0	0
4310	Investicijski transferi nepridobitnim organizacijam in ustanovam	909	0	0
4311	Investicijski transferi javnim podjetjem in družbam, ki so v lasti države ali občin	910	0	0
4312	Investicijski transferi finančnim institucijam	911	0	0
4313	Investicijski transferi privatnim podjetjem	912	0	0
4314	Investicijski transferi posameznikom in zasebnikom	913	0	0
4315	Investicijski transferi drugim izvajalcem javnih služb, ki niso posredni proračunski uporabniki	914	0	0
4316	Investicijski transferi v tujino	915	0	0
432	INVESTICIJSKI TRANSFERI PRORAČUNSKIM UPORABNIKOM (917+918+919+920)	916	0	0
4320	Investicijski transferi občinam	917	0	0
4321	Investicijski transferi javnim skladom in agencijam	918	0	0

4322	Investicijski transferi v državni proračun	919	0	0
4323	Investicijski transferi javnim zavodom	920	0	0
<b>450</b>	<b>PLAČILA SREDSTEV V PRORAČUN EVROPSKE UNIJE (922+923+924+925+926)</b>	<b>921</b>	<b>0</b>	<b>0</b>
4500	Plačila tradicionalnih lastnih sredstev v proračun Evropske unije	922	0	0
4501	Plačila sredstev v proračun EU iz naslova davka na dodano vrednost	923	0	0
4502	Plačila sredstev v proračun EU iz naslova bruto nacionalnega dohodka	924	0	0
4503	Plačila sredstev v proračun EU iz naslova popravka v korist Združenega kraljestva	925	0	0
4504	Plačila sredstev v proračun EU iz naslova popravkov BND vira v korist drugih držav	926	0	0
	<b>III/1 PRESEŽEK PRIHODKOV NAD ODHODKI (101-221)</b>	<b>927</b>	<b>0</b>	<b>0</b>
	<b>III/2 PRESEŽEK ODHODKOV NAD PRIHODKI (221-101)</b>	<b>928</b>	<b>4.433</b>	<b>2.136</b>
	Povprečno število zaposlenih na podlagi delovnih ur v obračunskem obdobju (celo število)	929	0	0
	Število mesecev poslovanja	930	12	12

### Izkaz računa finančnih terjatev in naložb

Členitev kontov	Naziv konta	Oznaka za AOP	Znesek (v EUR)	
			Tekočega leta	Prejšnjega leta
25	2	3	4	5
75	<b>IV. PREJETA VRAČILA DANIH POSOJIL IN PRODAJA KAPITALSKIH DELEŽEV (302+313+319+320)</b>	<b>301</b>	<b>0</b>	<b>0</b>
750	PREJETA VRAČILA DANIH POSOJIL (303+304+305+306+307+308+309+310+311+312)	302	0	0
7500	Prejeta vračila danih posojil od posameznikov in zasebnikov	303	0	0
7501	Prejeta vračila danih posojil od javnih skladov	304	0	0
7502	Prejeta vračila danih posojil od javnih podjetij in družb, ki so v lasti države ali občin	305	0	0
7503	Prejeta vračila danih posojil od finančnih institucij	306	0	0
7504	Prejeta vračila danih posojil od privatnih podjetij	307	0	0
7505	Prejeta vračila danih posojil od občin	308	0	0
7506	Prejeta vračila danih posojil - iz tujine	309	0	0
7507	Prejeta vračila danih posojil - državnemu proračunu	310	0	0
7508	Prejeta vračila danih posojil od javnih agencij	311	0	0
7509	Prejeta vračila plačanih poroštev	312	0	0
751	<b>PRODAJA KAPITALSKIH DELEŽEV (314+315+316+317+318)</b>	<b>313</b>	<b>0</b>	<b>0</b>
7510	Sredstva, pridobljena s prodajo kapitalskih deležev v javnih podjetjih in družbah, ki so v lasti države ali občin	314	0	0
7511	Sredstva, pridobljena s prodajo kapitalskih deležev v finančnih institucijah	315	0	0
7512	Sredstva, pridobljena s prodajo kapitalskih deležev v privatnih podjetjih	316	0	0
7513	Sredstva, pridobljena s prodajo drugih kapitalskih deležev	317	0	0
7514	Prejeta vračila namenskega premoženja	318	0	0
752	<b>KUPNINE IZ NASLOVA PRIVATIZACIJE</b>	<b>319</b>	<b>0</b>	<b>0</b>

753	Prejeta vračila danih posojil subjektom, vključenih v enotno upravljanje sredstev sistema EZR	320	0	0
<b>44</b>	<b>V. DANA POSOJILA IN POVEČANJE KAPITALSKIH DELEŽEV (322+333+340+344+347)</b>	<b>321</b>	<b>0</b>	<b>0</b>
440	DANA POSOJILA (323+324+325+326+327+328+329+330+331+332)	322	0	0
4400	Dana posojila posameznikom in zasebnikom	323	0	0
4401	Dana posojila javnim skladom	324	0	0
4402	Dana posojila javnim podjetjem in družbam, ki so v lasti države ali občin	325	0	0
4403	Dana posojila finančnim institucijam	326	0	0
4404	Dana posojila privatnim podjetjem	327	0	0
4405	Dana posojila občinam	328	0	0
4406	Dana posojila v tujino	329	0	0
4407	Dana posojila državnemu proračunu	330	0	0
4408	Dana posojila javnim agencijam	331	0	0
4409	Plačila zapadlih poroštev	332	0	0
441	POVEČANJE KAPITALSKIH DELEŽEV IN NALOŽB (334+335+336+337+338+339)	333	0	0
4410	Povečanje kapitalskih deležev v javnih podjetjih in družbah, ki so v lasti države ali občin	334	0	0
4411	Povečanje kapitalskih deležev v finančnih institucijah	335	0	0
4412	Povečanje kapitalskih deležev v privatnih podjetjih	336	0	0
4413	Skupna vlaganja (joint ventures)	337	0	0
4414	Povečanje kapitalskih deležev v tujino	338	0	0
4415	Povečanje drugih finančnih naložb	339	0	0
442	PORABA SREDSTEV KUPNIN IZ NASLOVA PRIVATIZACIJE (341+342+343)	340	0	0
4420	Dana posojila iz sredstev kupnin	341	0	0
4421	Sredstva kupnin, razporejena v javne sklade in agencije	342	0	0
4422	Povečanje kapitalskih deležev države iz sredstev kupnin	343	0	0
443	POVEČANJE NAMENSKEGA PREMOŽENJA V JAVNIH SKLADIH IN DRUGIH PRAVNIH OSEBAH JAVNEGA PRAVA, KI IMAJO PREMOŽENJE V SVOJI LASTI (345+346)	344	0	0
4430	Povečanje namenskega premoženja v javnih skladih	345	0	0
4431	Povečanje premoženja v drugih pravnih osebah javnega prava, ki je v njihovi lasti	346	0	0
444	Dana posojila subjektom vključenim v enotno upravljanje sredstev sistema EZR	347	0	0
	<b>VI/1 PREJETA MINUS DANA POSOJILA IN SPREMEMBA KAPITALSKIH DELEŽEV (301-321)</b>	<b>348</b>	<b>0</b>	<b>0</b>
	<b>VI/2 DANA MINUS PREJETA POSOJILA IN SPREMEMBA KAPITALSKIH DELEŽEV (321-301)</b>	<b>349</b>	<b>0</b>	<b>0</b>

## Izkaz računa financiranja

Členitev kontov	Naziv konta	Oznaka za AOP	Znesek (v EUR)	
			Tekečega leta	Prejšnjega leta
1	2	3	4	5
<b>50</b>	<b>VII. ZADOLŽEVANJE (352+358)</b>	<b>351</b>	<b>0</b>	<b>0</b>
500	DOMAČE ZADOLŽEVANJE (353+354+355+356+357)	352	0	0
5000	Najeti krediti pri Banki Slovenije	353	0	0
5001	Najeti krediti pri poslovnih bankah	354	0	0
5002	Najeti krediti pri drugih finančnih institucijah	355	0	0
5003	Najeti krediti pri drugih domačih kreditodajalcih	356	0	0
5004	Sredstva, pridobljena z izdajo vrednostnih papirjev na domačem trgu	357	0	0
501	ZADOLŽEVANJE V TUJINI (359+360+361+362+363)	358	0	0
5010	Najeti krediti pri mednarodnih finančnih institucijah	359	0	0
5011	Najeti krediti pri tujih vladah	360	0	0
5012	Najeti krediti pri tujih poslovnih bankah in finančnih institucijah	361	0	0
5013	Najeti krediti pri drugih tujih kreditodajalcih	362	0	0
5014	Sredstva, pridobljena z izdajo vrednostnih papirjev	363	0	0
<b>55</b>	<b>VIII. ODPLAČILA DOLGA (365+371)</b>	<b>364</b>	<b>0</b>	<b>0</b>
550	ODPLAČILA DOMAČEGA DOLGA (366+367+368+369+370)	365	0	0
5500	Odplačila kreditov Banki Slovenije	366	0	0
5501	Odplačila kreditov poslovnim bankam	367	0	0
5502	Odplačila kreditov drugim finančnim institucijam	368	0	0
5503	Odplačila kreditov drugim domačim kreditodajalcem	369	0	0
5504	Odplačila glavnice vrednostnih papirjev, izdanih na domačem trgu	370	0	0
551	ODPLAČILA DOLGA V TUJINO (372+373+374+375+376)	371	0	0
5510	Odplačila dolga mednarodnim finančnim institucijam	372	0	0
5511	Odplačila dolga tujim vladam	373	0	0
5512	Odplačila dolga tujim poslovnim bankam in finančnim institucijam	374	0	0
5513	Odplačila dolga drugim tujim kreditodajalcem	375	0	0
5514	Odplačila glavnice vrednostnih papirjev, izdanih na tujih trgih	376	0	0
	<b>IX/1 NETO ZADOLŽEVANJE (351-364)</b>	<b>377</b>	<b>0</b>	<b>0</b>
	<b>IX/2 NETO ODPLAČILO DOLGA (364-351)</b>	<b>378</b>	<b>0</b>	<b>0</b>
	<b>X/1 POVEČANJE SREDSTEV NA RAČUNIH (927+348+377)-(928+349+378)</b>	<b>379</b>	<b>0</b>	<b>0</b>
	<b>X/2 ZMANJSANJE SREDSTEV NA RAČUNIH (928+349+378)-(927+348+377)</b>	<b>380</b>	<b>4.433</b>	<b>2.136</b>



## Izkaz prihodkov in odhodkov režijskih obratov

Členitev podskupin kontov	Naziv podskupine konta	Oznaka za AOP	Znesek (v EUR)	
			Tekečega leta	Prejšnjega leta
1	2	3	4	5
	<b>A) PRIHODKI OD POSLOVANJA (601+602-603+604)</b>	<b>600</b>	<b>0</b>	<b>0</b>
760	PRIHODKI OD PRODAJE PROIZVODOV IN STORITEV	601	0	0
	POVEČANJE VREDNOSTI ZALOG PROIZVODOV IN NEDOKONČANE PROIZVODNJE	602	0	0
	ZMANJŠANJE VREDNOSTI ZALOG PROIZVODOV IN NEDOKONČANE PROIZVODNJE	603	0	0
761	PRIHODKI OD PRODAJE BLAGA IN MATERIALA	604	0	0
<b>762</b>	<b>B) FINANČNI PRIHODKI</b>	<b>605</b>	<b>0</b>	<b>0</b>
<b>763</b>	<b>C) DRUGI PRIHODKI</b>	<b>606</b>	<b>0</b>	<b>0</b>
	<b>Č) PREVREDNOTOVALNI POSLOVNI PRIHODKI (608+609)</b>	<b>607</b>	<b>0</b>	<b>0</b>
del 764	PRIHODKI OD PRODAJE OSNOVNIH SREDSTEV	608	0	0
del 764	DRUGI PREVREDNOTOVALNI POSLOVNI PRIHODKI	609	0	0
	<b>D) CELOTNI PRIHODKI (600+605+606+607)</b>	<b>610</b>	<b>0</b>	<b>0</b>
	<b>E) STROŠKI BLAGA, MATERIALA IN STORITEV (612+613+614)</b>	<b>611</b>	<b>0</b>	<b>0</b>
del 466	NABAVNA VREDNOST PRODANEGA MATERIALA IN BLAGA	612	0	0
460	STROŠKI MATERIALA	613	0	0
461	STROŠKI STORITEV	614	0	0
	<b>F) STROŠKI DELA (616+617+618)</b>	<b>615</b>	<b>0</b>	<b>0</b>
del 464	PLAČE IN NADOMESTILA PLAČ	616	0	0
del 464	PRISPEVKI ZA SOCIALNO VARNOST DELODAJALCEV	617	0	0
del 464	DRUGI STROŠKI DELA	618	0	0
<b>462</b>	<b>G) AMORTIZACIJA</b>	<b>619</b>	<b>0</b>	<b>0</b>
<b>463</b>	<b>H) REZERVACIJE</b>	<b>620</b>	<b>0</b>	<b>0</b>
del 465	<b>I) DAVEK OD DOBIČKA</b>	<b>621</b>	<b>0</b>	<b>0</b>
del 465	<b>J) OSTALI DRUGI STROŠKI</b>	<b>622</b>	<b>0</b>	<b>0</b>
<b>467</b>	<b>K) FINANČNI ODHODKI</b>	<b>623</b>	<b>0</b>	<b>0</b>
<b>468</b>	<b>L) DRUGI ODHODKI</b>	<b>624</b>	<b>0</b>	<b>0</b>
	<b>M) PREVREDNOTOVALNI POSLOVNI ODHODKI (626+627)</b>	<b>625</b>	<b>0</b>	<b>0</b>
del 469	ODHODKI OD PRODAJE OSNOVNIH SREDSTEV	626	0	0
del 469	OSTALI PREVREDNOTOVALNI POSLOVNI ODHODKI	627	0	0
	<b>N) CELOTNI ODHODKI (611+615+619+620+621+622+623+624+625)</b>	<b>628</b>	<b>0</b>	<b>0</b>
	<b>O) PRESEŽEK PRIHODKOV (610-628)</b>	<b>629</b>	<b>0</b>	<b>0</b>
	<b>P) PRESEŽEK ODHODKOV (628-610)</b>	<b>630</b>	<b>0</b>	<b>0</b>

**PRILOGA** - Izpis realizacije odhodkov za leto 2021 po programski klasifikaciji (po šestmestnih kontih).

Pripravili:

- Greta Boček,
- občinska uprava,
- režijski obrat

***mag. Boris Podvršnik***  
***Župan Občine Zreče***