



OBČINA MISLINJA

DOKUMENT IDENTIFIKACIJE INVESTICIJSKEGA PROJEKTA

**SANACIJA PLAZU na cesti LC 261 021 Gornji Dolič – Završe – Graška Gora
(odsek Štajner), ID iz Ajde 1229068**

INVESTITOR:

Občina Mislinja

Šolska cesta 34, 2382 Mislinja

Mislinja, oktober 2023

Kazalo vsebine

1. NAVEDBA INVESTITORJA, IZDELOVALCA INVESTICIJSKE DOKUMENTACIJE IN UPRAVLJALCA TER STROKOVNIH DELAVCEV OZIROMA SLUŽB, ODGOVORNIH ZA PRIPRAVO IN NADZOR NAD IZDELAVO USTREZNE INVESTICIJSKE DOKUMENTACIJE	1
1.1. INVESTITOR	1
1.2. OSEBE ODGOVORNE ZA PRIPRAVO INVESTICIJSKE IN PROJEKTNE DOKUMENTACIJE TER ZA IZVEDBO INVESTICIJE	1
1.3. IZDELOVALEC INVESTICIJSKE DOKUMENTACIJE	2
1.4. UPRAVLJAVEC.....	2
2. PREDSTAVITEV INVESTITORJA IN ANALIZA OBSTOJEČEGA STANJA Z OPISOM RAZLOGOV ZA INVESTICIJSKO NAMERO	3
2.1. KRATKA PREDSTAVITEV OBČINE.....	3
2.2. ANALIZA OBSTOJEČEGA STANJA INVESTICIJE	4
2.3. RAZLOGI ZA INVESTICIJSKO NAMERO.....	4
3. OPREDELITEV RAZVOJNIH MOŽNOSTI IN CILJEV INVESTICIJE TER PREVERITEV USKLAJENOSTI Z RAZVOJNIMI STRATEGIJAMI	6
3.1. CILJI INVESTICIJE	6
4. OPIS VARIANT »Z« INVESTICIJO PREDSTAVLJENIH V PRIMERJAVI Z VARIANTO »BREZ« INVESTICIJE IN MINIMALNO VSEBINO	6
4.1. VARIANTA »BREZ INVESTICIJE«	6
4.2. VARIANTA »Z INVESTICIJO«.....	7
4.3. IZBOR OPTIMALNE VARIANTE.....	7
5. OPREDELITEV VRSTE INVESTICIJE, OCENA INVESTICIJSKIH STROŠKOV PO STALNIH IN TEKOČIH CENAH, PRIKAZ UPRAVIČENIH IN NEUPRAVIČENIH STROŠKOV TER NAVEDBA OSNOV ZA OCENO VREDNOSTI	8
5.1. VRSTA INVESTICIJE	8
5.2. OCENJENA VREDNOST INVESTICIJE PO STALNIH CENAH IN TEKOČIH CENAH	9
5.3. PRIKAZ UPRAVIČENIH IN NEUPRAVIČENIH STROŠKOV INVESTICIJE.....	10
6. OPREDELITEV TEMELJNIH PRVIN, KI DOLOČAJO INVESTICIJO	10
6.1. PREDHODNA IDEJNA REŠITEV ALI ŠTUDIJA	10
6.2. OPIS LOKACIJE	11
6.3. VARSTVO OKOLJA IN VPLIV PROJEKTA NA OKOLJE.....	11
6.4. TERMINSKI NAČRT IZVEDBE INVESTICIJE	12
6.5. KADROVSKO – ORGANIZACIJSKA SHEMA S PROSTORSKO OPREDELITVIJO	13
6.6. PREDVIDENI VIRI FINANCIRANJA	13
6.7. PRIČAKOVANA STOPNJA IZRABE ZMOGLJIVOSTI OZIROMA EKONOMSKI UPRAVIČENOSTI PROJEKTA	14
7. SMISELNOSTI IN MOŽNOSTI NADALJNJE PRIPRAVE INVESTICIJSKE DOKUMENTACIJE	14
7.1 Določitev potrebne investicijske dokumentacije.....	15

Kazalo tabel

Tabela 1: Prebivalstvo Občina Mislinja	3
Tabela 2: Metodologija za določitev in vsebine investicije dokumentacije	8
Tabela 3: Ocena vrednosti investicije v stalnih cenah v EUR.....	9
Tabela 4: Dinamika investicijskih vlaganj po stalnih cenah v EUR	9
Tabela 5: Viri financiranja upravičenih in neupravičenih in neupravičenih stroškov po stalnih cenah v EUR.....	10
Tabela 6: Terminski plan predvidenih aktivnosti	12
Tabela 7: Viri financiranja z vključenim 22% DDV v EUR.....	14
Tabela 8: Potrebna investicijska dokumentacija	15

Kazalo slik

Slika 1: Občina Mislinja v Sloveniji	3
Slika 2: Plaz na lokalni cesti LC 261021, ID 1229068	5
Slika 3: Prikaz lokacije za sanacijo plazu.....	11

1. NAVEDBA INVESTITORJA, IZDELOVALCA INVESTICIJSKE DOKUMENTACIJE IN UPRAVLJALCA TER STROKOVNIH DELAVCEV OZIROMA SLUŽB, ODGOVORNIH ZA PRIPRAVO IN NADZOR NAD IZDELAVO USTREZNE INVESTICIJSKE DOKUMENTACIJE

1.1. INVESTITOR

Naziv	OBČINA MISLINJA
Naslov	Šolska cesta 34, 2382 Mislinja
Odgovorna oseba	BOJAN BOROVIK, mag. poslovnih ved, župan
Telefon	+38628857342
Telefax	+38628857340
E-mail	obcina@mislinja.si
TRR	01276-0100010437 Banka Slovenije

Odgovorna oseba: BOJAN BOROVIK, mag. poslovnih ved, župan

Datum: Oktober 2023

Žig in podpis:

1.2. OSEBE ODGOVORNE ZA PRIPRAVO INVESTICIJSKE IN PROJEKTNE DOKUMENTACIJE TER ZA IZVEDBO INVESTICIJE

Naziv	OBČINA MISLINJA
Naslov	Šolska cesta 34, 2382 Mislinja
Odgovorna oseba za pripravo investicijske in projektne dokumentacije ter za izvajanje investicije	BORIS KAMENIK, univ. dipl. inž. grad., vodja projektne skupine, odgovoren za vodenje projekta, pripravo in nadzor nad pripravo investicijske, projektne in tehnične dokumentacije ter koordiniranje, poročanje o projektu.
Telefon	+386 2 885 73 42
Telefax	+386 2 885 73 40
E-mail	obcina@mislinja.si

Odgovorna oseba: BORIS KAMENIK, univ. dipl. inž. grad.

Datum: Oktober 2023

Podpis:

1.3. IZDELOVALEC INVESTICIJSKE DOKUMENTACIJE

Naziv	OBČINA MISLINJA
Naslov	Šolska cesta 34, 2382 Mislinja
Odgovorna oseba	BORIS KAMENIK, univ. dipl. inž. grad., vodja projektne skupine, odgovoren za vodenje projekta, pripravo in nadzor nad pripravo investicijske, projektne in tehnične dokumentacije ter koordiniranje, poročanje o projektu.
Telefon	+386 2 885 73 42
Telefax	+386 2 885 73 40
E-mail	obcina@mislinja.si

Odgovorna oseba: BORIS KAMENIK, univ. dipl. inž. grad.

Datum: Oktober 2023

Podpis:

Investicijska dokumentacija je izdelana v skladu z Uredbo o enotni metodologiji za pripravo in obravnavo investicijske dokumentacije na področju javnih financ (Uradni list RS, št. 60/06, 54/10 in 27/16).

1.4. UPRAVLJAVEC

Naziv	OBČINA MISLINJA
Naslov	Šolska cesta 34, 2382 Mislinja
Odgovorna oseba	BOJAN BOROVIK, mag. poslovnih ved, župan
Telefon	+38628857342
Telefax	+38628857340
E-mail	obcina@mislinja.si
TRR	01276-0100010437 Banka Slovenije

Odgovorna oseba: BOJAN BOROVIK, mag. poslovnih ved, župan

Datum: Oktober 2023

Žig in podpis:

2. PREDSTAVITEV INVESTITORJA IN ANALIZA OBSTOJEČEGA STANJA Z OPISOM RAZLOGOV ZA INVESTICIJSKO NAMERO

2.1. KRATKA PREDSTAVITEV OBČINE

Občina Mislinja je obstajala v okviru avstrijskega cesarstva, v času Kraljevine Jugoslavije in tudi v obdobju Federativne republike Jugoslavije, do leta 1955. Tedaj so bile oblikovane velike občine in Mislinja je bila vključena v Občino Slovenj Gradec. Ponovno je postala samostojna leta 1995.



Slika 1: Občina Mislinja v Sloveniji

Po površini je ena večjih občin, ki meri 112 km² in ima podeželsko – vaški značaj. Občina Mislinja ima 11 naselij in 1265 hišnih števil ter 4.564 prebivalcev. Od tega je 2.281 moških in 2.283 žensk. Povprečna starost prebivalstva je 44,5 let (Tabela 1). Ozemlje Občine Mislinja se razteza od nadmorske višine 520 metrov v Spodnjih Dovžah in vse do najvišjega vrha Pohorja – Črnega vrha 1543 metrov. Občina zavzema gornji del Mislinjske doline in Doliško podolje ter hribovita področja med Paškim Kozjakom, Pohorjem in Graško Goro. Občina Mislinja je del Koroške statistične regije.

Tabela 1: Prebivalstvo Občina Mislinja

Prebivalstvo	Število
Moški	2281
Ženske	2283
Skupaj	4564
Prebivalstvo po starosti	Delež
Od 0 do 14 let	14,8 %
Od 15 do 64 let	63,1 %
Od 65 naprej	22,1 %
Povprečna starost	44,4 let

Vir: SURS, 2023

2.2. ANALIZA OBSTOJEČEGA STANJA INVESTICIJE

Po hudem neurju 4. avgusta 2023 so se kot posledica dolgotrajnega in obilnega deževja na več lokacijah v Občini Mislinja, prožili plazovi in poplavljali hudourniki. Plazovi ogrožajo ceste, javno infrastrukturo in stanovanjske stavbe občanov. Število ocenjenih plazov na območju Mislinje je približno 40 interventnih plazov za sanacijo. Takoj smo pričeli z iskanjem strokovnjakov geologov, gradbenikov, statikov za izvedbo intervencijskih sanacijskih plazov, ki ogrožajo hiše (v katerih občani ne morejo živeti). Po strokovnem pregledu lokacij smo pričeli z izdelavo geološko – geocentričnih elaboratov s predlogom za sanacijo plazov ter izdelavo projektne dokumentacije za urgentne sanacije.

Občina Mislinja je s podjetjem BLAN d. o. o. Izvedla geodetski pregled in z oceno stanja plazov izdala poročilo z načrtom stabilizacije na območju ceste LC 261021 Gornji Dolič – Završe – Graška Gora, ID iz Ajde 1229068 (v nadaljevanju ID 1229068). Osnova za sanacijo je bila podana in predstavljena situacija na območju ceste LC 261021, izvedena je bila terenska prospekcija območja in izvedene so bile terenske raziskave s strokovno geološko literaturo. Za potrebe obdelave projekta smo uporabili naslednje geodetske podloge:

- Tahimetričen geodetski posnetek v M 1:500 v digitalni (vektorski) obliki in elaborat geodetskega načrta št.: AKER2023-22GN,
- Ortofoto posnetek.

2.3. RAZLOGI ZA INVESTICIJSKO NAMERO

Najpomembnejši razlog za investicijo je predvsem zaščita občanov, njihovega premoženja in javne infrastrukture. V tem primeru lokalne ceste LC 261021 Gornji Dolič – Završe – Graška Gora (odsek štajner), ID 1229068.

Plaz se je sprožil na območju lokalne ceste LC 261021, ID 1229068 (slika 2), ki poteka na zelo razgibanem terenu. Obravnavano območje se nenakomerno vzpenja po celotnem delu. Nad cesto se pobočje strmo vzpenja, pod cesto pa spušča vse do spodaj ležečega izravnalnega območja. Plaz ogroža prevoznost in obstojnost lokalne ceste. Pod površino in plastjo humusa se nahajajo predhodne preperinske plasti, spremeljive debeline in glineno meljnih plasti, ki prehaja v lapor. Peščen lapor predstavlja primerno nepodajno podlago za sanacijo in temeljenje opornih konstrukcij.



Slika 2: Plaz na lokalni cesti LC 261021, ID 1229068

Razlogi za investicijsko namero so:

- Potreba po sanaciji plazu in s tem ureditvi lokalne ceste LC 261021 Gornji Dolič – Završe – Graška Gora (odsek štajner), ID 1229068.
- Potreba po bodoči zaščiti območja lokalne ceste pred plazenjem v primeru obilnejših padavin.
- Povečanje prometne varnosti.
- Potreba po zagotovitvi normalnih pogojev za bivanje na poselitvenem območju.

3. OPREDELITEV RAZVOJNIH MOŽNOSTI IN CILJEV INVESTICIJE TER PREVERITEV USKLAJENOSTI Z RAZVOJNIMI STRATEGIJAMI

3.1. CILJI INVESTICIJE

Namen projekta je preprečiti nadaljnjo premikanje zemljine ter zaščititi lokalno cesto in s tem zagotoviti normalnih življenjskih pogojev na območju lokalne ceste LC 261020 Gornji Dolič – Završe – Graška Gora (odsek Štajner), ID 1229068.

Cilj projekta je sanacija plazu in obsega:

- Sanacija plazu na lokalni cesti LC 261021, ID 1229068.
- Odvoz dodatne splazele zemljine.
- Odstranitev morebitnih dreves in grmovja.
- Urediti gradbišče in območje gradnje.
- Ureditev obstoječe voziščne konstrukcije.
- Zakoličba lokacij podpornih konstrukcij in ceste.

4. OPIS VARIANT »Z« INVESTICIJO PREDSTAVLJENIH V PRIMERJAVI Z VARIANTO »BREZ« INVESTICIJE IN MINIMALNO VSEBINO

V skladu z Uredbo o enotni metodologiji za pripravo in obravnavo investicijske dokumentacije na področju javnih financ se obravnavata varianta »z investicijo« v primerjavi z varianto »brez investicije«.

4.1. VARIANTA »BREZ INVESTICIJE«

V primeru, da do dokončanja projekta ne bi prišlo bi za območje lokalne ceste LC 261021 Gornji Dolič – Završe – Graška Gora (odsek Štajner), ID 1229068, ki je bilo prizadeto v zadnjem plazenju zemlje, še naprej veljala povečana nevarnost s tveganjem za škodo lokalne ceste LC 261021. Brez sanacije bi nevarnost plazu ob obilnejših deževjih pomenila tudi ogrožanje prebivalcev na tem območju.

Strokovna poročila kažejo, da se utegne plazovna nevarnost ob primernih razmerah še povečati in da je realno pričakovati, da bo na dolgi rok na obravnavanem območju prej ali slej spet prišlo do plazenja tal. Glede na to, da je obstoječe stanje na dolgi rok nespremenljivo in nevarno, varianta, da sanacija lokalne ceste LC 261021, ID 1229068 ne bi bila izvedena, realno ne obstaja.

Brez investicije ne bi prišlo do izboljšanja kakovosti bivanja na območju Lokalne ceste LC 261021 Gornji Dolič – Završe – Graška Gora.

4.2. VARIANTA »Z INVESTICIJO«

Zahtevanih opravil pri izvajanju zemeljskih del ni pričakovati. Glavnina izkopov bo opravljenih v kategoriji zemljine III, v globljih conah se lahko pojavijo izkopi IV. in V. kategoriji izkopov (zdrobljen lapor, kompakten lapor). Izkope v zemljini je potrebno izvajati položno v naklonu 1:1. v času gradnje bo potrebna zapora ceste.

S sanacijo plazu moramo zaščititi cesto in preprečiti nadaljnjo premikanje zemljine. Za sanacijo bomo izdelali dve pilotni steni z uvrtnimi piloti ϕ 60cm, na medsebojni razdalji 1,50m, ki se skupaj povežejo z vezno gredo dimenzije 1,5m x 0,8m dolžine 52,5m. Na koncu se na novo uredi cesta z odvodnjavanjem. Vse podporne konstrukcije oziroma višinske kvote je potrebno uskladiti na terenu glede na smer, širino ter niveleto ceste.

Projekt se izvede v naslednjih fazah:

1. *Faza:* Pripravljalna dela, delovni plato z vrtnjem AB pilotov.
2. *Faza:* Uvrtni AB piloti in postavitve Pilotne stene 1.
3. *Faza:* Uvrtni AB piloti in postavitve Pilotne stene 2.
4. *Faza:* Izvedba vezne AB grede.
5. *Faza:* Ureditev obstoječe voziščne konstrukcije.
6. *Faza:* Izvedba asfaltne mulde in odvodni jarki.
7. *Faza:* Ureditev bankine.
8. *Faza:* Izvedba betonskega cestnega požiralnika in zbirni jaški.
9. *Faza:* Vgradnja jeklene varnostne ograje (JVO).
10. *Faza:* Zakoličbe lokacij podpornih konstrukcij in ceste.

4.3. IZBOR OPTIMALNE VARIANTE

Menimo, da je optimalna varianta »z investicijo«, saj omogoča doseganje ciljev, ki so navedeni v točki 3.1.

Glede na opredelitev obeh variant je edina smiselna in hkrati nujna varianta z investicijo, kjer se izvede projekt. To utemeljimo s tem, da je vzpostavitev normalnih pogojev za bivanje na plazovno prizadetem območju nujna, alternativa brez sanacije pa za tamkajšnje prebivalce povsem nespremenljiva in ogrožajoča.

5. OPREDELITEV VRSTE INVESTICIJE, OCENA INVESTICIJSKIH ŠTROŠKOV PO STALNIH IN TEKOČIH CENAH, PRIKAZ UPRAVIČENIH IN NEUPRAVIČENIH STROŠKOV TER NAVEDBA OSNOV ZA OCENO VREDNOSTI

5.1. VRSTA INVESTICIJE

a) Določitev vrste investicijskega naročila (ukrepa)

<input type="checkbox"/>	Investicija v nakup	<input type="checkbox"/>	Adaptacija
<input checked="" type="checkbox"/>	Novogradnja	<input type="checkbox"/>	Investicijsko vzdrževanje osnovnih sredstev
<input type="checkbox"/>	Rekonstrukcija	<input type="checkbox"/>	Prodaja ali opustitev rabe osnovnih sredstev

Poleg tega pa tudi:

Če je podano državno poročstvo ali, če je vključeno v nacionalni program

b) Metodologija za določitev vrste in vsebine investicijske dokumentacije (v skladu s 4. členom)

Tabela 2: Metodologija za določitev in vsebine investicijske dokumentacije

Kriteriji (mejne vrednosti investicijskega projekta) za določitev vrste dokumenta	Identifikacija investicijskega projekta	Predinvesticijska zasnova	Investicijski program
Manj od 300.000 EUR	Ne, razen*	Ne	Ne
<ul style="list-style-type: none"> Če je objekt tehnološko zahteven 	Da		
<ul style="list-style-type: none"> Če bodo nastale pomembne finančne posledice v času obratovanja 	Da		
<ul style="list-style-type: none"> Če se bo projekt (so)financiral s proračunskimi sredstvi 	Da		
Več od 300.000 in manj od 500.000 EUR	Da	Ne	Ne
Več od 500.000 in manj 2.500.000 EUR	Da	Ne	Da
Več od 2.500.000 EUR	Da	Da	Da

Glede na vrsto investicije in kriterijev je potrebno izdati:

- Dokument identifikacije investicijskega projekta
 Predinvesticijska zasnova
 Investicijski program

* Pri projektih z ocenjeno vrednostjo pod 100.000 evrov se vsebina investicije dokumentacije lahko ustrezno prilagodi (poenostavi), vendar mora vsebovati vse ključne prvine, potrebne za odločanje o investiciji in zagotavljanje spremljanja učinkov (4. člen, Uredba o enotni metodologiji za pripravo in obravnavo investicijske dokumentacije na področju javnih financ (Uradni list RS, št. 60/06, 54/10 in 27/16)).

5.2. OCENJENA VREDNOST INVESTICIJE PO STALNIH CENAH IN TEKOČIH CENAH

Investicija se bo pričela v mesecu oktobru 2023 in se bo končala v mesecu maju 2024. Geološko poročilo z načrtom stabilizacije je bilo izdelano v mesecu oktobru 2023. Gradbena dela pa so predvidena v mesecu januarju 2024. Ocena stroškov investicije je določena po stalnih cenah. Izdelana je po naslednjih osnovah:

1. Stroški izvedbe projekta so navedeni na podlagi projektantskega popisa del, kot sestavnega dela projektov za izvedbo.
2. Vsi stroški so navedeni na datum oktober 2023 in so navedeni v EUR.
3. Strokovni nadzor gradnje je ocenjen na višino 3% vrednosti izvedbenih del.
4. Tekoče cene so enake stalnim, saj je izvedba predvidena do enega leta, 2024.

Tabela 3: Ocena vrednosti investicije v stalnih cenah v EUR

Vrsta investicije	Skupaj	Delež	DDV	Skupaj	Delež
GG poročilo	5420,00	2,86%	1192,40	6612,40	2,86%
Izvedba gradbenih del	179991,09	94,94%	39598,04	219589,13	94,94%
Izvedba gradbenega nadzora	3900,00	2,06%	858,00	4758,00	2,06%
Izvedba varnostnega načrta	280,00	0,15%	61,60	341,6	0,15%
Skupaj	189591,09	100,00%	41710,04	231301,13	100,00%
DDV	41710,04				
Skupaj z DDV	231301,13				

Tabela 4: Dinamika investicijskih vlaganj po stalnih cenah v EUR

Vrsta investicije	2023	2024	2025	Skupaj
Pred dela	0,00	3757,60	0,00	3757,60
AB piloti - Pilotna stena 1	0,00	59919,54	0,00	59919,54
AB piloti - Pilotna stena 2	0,00	25968,64	0,00	25968,64
AB greda - Pilotna stena 1	0,00	14407,07	0,00	14407,07
AB greda - Pilotna stena 2	0,00	6588,45	0,00	6588,45
Ureditev ceste z odvodnjavanjem - Pilotna stena 1	0,00	37147,90	0,00	37147,90
Ureditev ceste z odvodnjavanjem - Pilotna stena 2	0,00	20733,90	0,00	20733,90
Tuje storitve	0,00	11468,00	0,00	11468,00
Skupaj izvedba gradbenih del	0,00	179991,09	0,00	179991,09
GG poročilo	0,00	5420,00	0,00	5420,00
Gradbeni nadzor	0,00	3900,00	0,00	3900,00
Varnostni načrt	0,00	280,00	0,00	280,00
Skupaj	0,00	189591,09	0,00	189591,09
DDV	0,00	41710,04	0,00	41710,04
Skupaj z DDV	0,00	231301,13	0,00	231301,13

Vrednost investicije je ocenjena na **189.591,09 EUR** brez 22% DDV oz. **231.301,13 EUR** z 22% DDV v stalnih cenah.

Skladno z Uredbo o enotni metodologiji za pripravo in obravnavo investicijske dokumentacije na področju javnih financ (Uradni list RS, 60/06, 54/10 in 27/16), predračun vrednosti investicije iz stalnih na tekoče cene ni potreben, saj bodo dela v okviru investicije izvedena v roku enega leta.

5.3 PRIKAZ UPRAVIČENIH IN NEUPRAVIČENIH STROŠKOV INVESTICIJE

Tabela 5: Viri financiranja upravičenih in neupravičenih in neupravičenih stroškov po stalnih cenah v EUR

Vrsta investicije	Upravičeni stroški			Neupravičeni stroški			Skupaj
	Upravičeni stroški	DDV	Skupaj	Neupravičeni stroški	DDV	Skupaj	
GG poročilo	5420,00	1192,40	6612,40	0,00	0,00	0,00	5420,00
Izvedba gradbenih del	179991,09	39598,04	219589,13	0,00	0,00	0,00	179991,09
Izvedba gradbenega nadzora	3900,00	858,00	4758,00	0,00	0,00	0,00	3900,00
Izvedba varnostnega načrta	280,00	61,60	341,60	0,00	0,00	0,00	280,00
Skupaj	189591,09	41710,04	231301,13	0,00	0,00	0,00	189591,09
DDV	41710,04			0,00			41710,04
Skupaj z DDV	231301,13			0,00			231301,13

6. OPREDELITEV TEMELJNIH PRVIN, KI DOLOČAJO INVESTICIJO

6.1. PREDHODNA IDEJNA REŠITEV ALI ŠTUDIJA

Investicija spada med investicijska dela, za katera po veljavni zakonodaji ni potrebno pridobiti gradbenega dovoljenja. Območja, ki niso v občinski lasti je potrebno pridobiti soglasje prebivalcev na območju katerem se opravlja sanacija plazu. Pri izdelavi dokumenta identifikacije investicijskega projekta so upoštevani naslednji dokumenti:

1. Za izdelavo investicijskega dokumenta je bila na razpolago tehnična dokumentacija ter strokovne podlage s strani občine.
2. Dokument identifikacije investicijskega projekta za projekt. Za pripravo tega dokumenta je bila upoštevana Uredba po enotni metodologiji za pripravo in obravnavo investicijske dokumentacije na področju javnih financ (Ur. list RS, št. 60/2006, Ur. list RS, št. 54/2010, Ur. list RS, št. 27/2016).
3. Predmetna investicija se izvaja na podlagi naslednjih predpisov in dokumentov: Geološko poročilo z načrtom stabilizacije, GM – 186/2023
4. »Sanacija plazu na območju lokalne ceste LC 261021 Gornji Dolič – Završe – Graška Gora (odsek Štajner).« (popis del)
5. Geološko poročilo z načrtom stabilizacije, GM – 186/2023, BLAN d.o.o.

6.2. OPIS LOKACIJE

Lokacija investicije

Lokacija sanacije posledic plazov se nahaja na območju lokalne ceste LC 261021, ID 1229068, v kraju Mislinja. Na spodnji pregledni karti (slika 3) prikazuje sledečo situacijo ureditve za sanacijo plazu (moder krog na sliki).

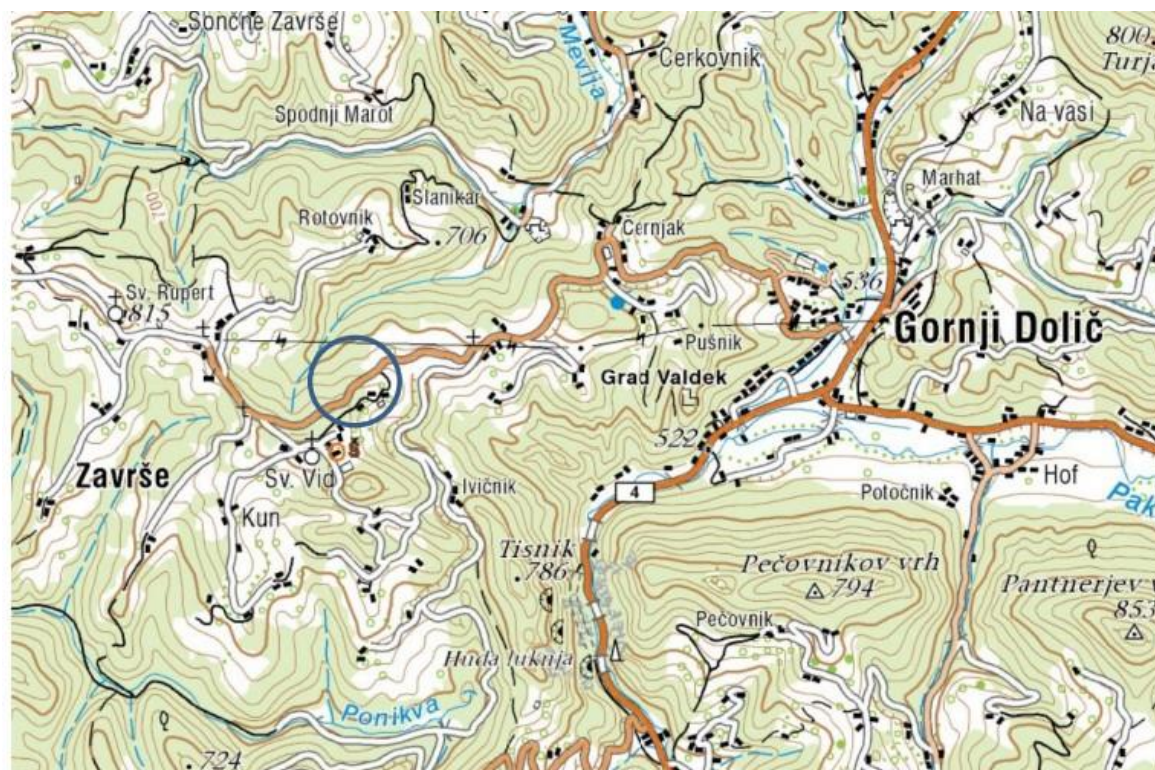

Slika 3: Prikaz lokacije za sanacijo plazu

6.3. VARSTVO OKOLJA IN VPLIV PROJEKTA NA OKOLJE

Vplivi na okolje, ki so vezani na izvedbo predmetne investicije, bodo časovno omejeni in se bodo pojavili le med izvajanjem izvedbenih del. Vplivi bodo posledica ureditve gradbišča in prisotnosti mehanizacije.

Obravnavana investicija v času obratovanja ne bo imela negativnih vplivov na okolico, bo pa nedvomno ugodno vplivala na okolje in njegovo varstvo, saj bo izboljšana učinkovitost odvajanja padavinskih voda.

Stroškov za odpravo negativnih vplivov na okolje nismo predvideli, saj investicija ne bo imela škodljivih vplivov na okolje.

Varstvo okolja opredeljujemo še glede na izhodišča iz razpisane dokumentacije:

- *Učinkovitost izrabe naravnih virov:* Izvedba pilotnih sten in AB gred nimajo vpliva na izrabo naravnih virov.
- *Okoljska učinkovitost:* Kar zadeva okoljsko učinkovitost bo pri sanaciji uporabljena najboljša razpoložljiva tehnika. Glede na naravo investicije pri tej točki ne zaznavamo drugih posebnosti.
- *Trajnostna dostopnost:* Izvedba projekta nima nobenega vpliva na uporabo okolju prijaznih prevoznih sredstev.
- *Zmanjševanje vplivov na okolje:* Investicija bo imela pozitiven vpliv na okolje na račun urejenega oddvajanja voda, s čimer bo zmanjšana možnost naravnih nesreč in uničenja ob obilnejših padavinah.

6.4. TERMINSKI NAČRT IZVEDBE INVESTICIJE

Terminski načrt predvidenih aktivnosti v zvezi z izvedbo investicije je prikazan v Tabeli 5. Predvideno je, da se bodo gradbena dela začela v mesecu januarju 2024 in se zaključila v mesecu maju 2024. V mesecu oktobru 2023 je predvidena izdelava DIIP, v mesecu januarju 2024 izvedba evidenčnega javnega naročila in podpis pogodbe z izbranim izvajalcem. Izdelava projektne dokumentacije – popisi del je predvidena v mesecu oktobru 2023.

Časovni načrt izvedbe je usklajen s predvideno dinamiko financiranja. Občina predvideva, da bo projekt realizirala z naslednjo dinamiko:

Tabela 6: Terminski plan predvidenih aktivnosti

Aktivnost	Terminski plan							
	Oktober 2023	November 2023	December 2023	Januar 2024	Februar 2024	Marec 2024	April 2024	Maj 2024
1. Izdelava DIIP	X							
2. Projektna dokumentacija – popisi del	X							
3. Sanacija plazu lokalne ceste LC 261021, ID 1229068				X	X	X	X	
4. Nadzor				X	X	X	X	
5. Koordinacija				X	X	X	X	
6. Zaključek investicije							X	X

6.5. KADROVSKO – ORGANIZACIJSKA SHEMA S PROSTORSKO OPREDELITVIJO

Investitor obravnavanega projekta bo Občina Mislinja s svojimi strokovnimi službami. Glavno odgovorno osebo predstavlja župan Občine Mislinja. Vodja projekta je Boris Kamenik, ki bo odgovoren za izvedbo investicije. Njegove naloge bodo zagon projekta s pravočasno pridobljeno dokumentacijo, spremljanje in koordiniranje izvajana investicije ter ukrepanje v primeru odstopanj, vrednotenja uresničenih aktivnosti glede na cilje ipd.

Vodja projekta bo odgovorna za uspešno izvedbo projekta. Njene naloge in odgovornosti so:

- vodenje postopkov pri izbiri izvajalca gradbenih in ostalih del,
- sodelovanje z izdelovalcem projektne in investicijske dokumentacije,
- izbor izvajalca,
- ocenjevanje doseženih rezultatov projekta glede na zastavljene cilje,
- razreševanje problemov,
- spremljanje finančnega plana in priprava poročil,
- dokumentiranje postopka izvedbe investicije,
- komuniciranje z izvajalci,
- izvajanje nadzora in koordinacije projekta.

Z izvedbo investicije se ne predvideva dodatnih zaposlitev, zato bo število zaposlenih z investicijo glede na alternativo brez investicije enako.

Pri izvedbi obravnavane investicije bo investitor sodeloval z zunanjimi izvajalci. Izvajalec del je odgovorna oseba, ki je podpisnik pogodbe z investitorjem. Izvajalec bo izbran v skladu z Zakonom o javnem naročanju, s katerim bo sklenjena pogodba.

6.6. PREDVIDENI VIRI FINANCIRANJA

Sanacija zemeljskega plazu na območju lokalne ceste LC 261021 Gornji Dolič – Završe – Graška Gora (odsek Štajner), ID 1229068 bo financirano iz državnega proračuna. Vlada RS je s sklepom št. 35400-16/2023 (dne 21. 9. 2023) sprejela **Predhodni program** odprave posledic neposredne škode na stvareh zaradi poplav 4. avgusta 2023, s katerim so zagotovljena sredstva za predplačilo sredstev državnega proračuna za izvedbo nujnih ukrepov pri odpravi posledic naravne nesreče.

Po Zakonu o odpravi posledic naravnih nesreč (Uradni list RS, št. 114/05 – uradno prečiščeno besedilo, 90/07, 102/07, 40/12 – ZUJF in 17/14, 163/22, 18/23 – ZDU-10, 88/23 in 95/23 – ZIUOPZP, v nadaljevanju: ZOPNN), lahko Vlada Republike Slovenije, za preprečitev povečanja že nastale škode in zavarovanje življenj ter premoženja prebivalstva, odloči o dodelitvi predplačila sredstev za odpravo posledic naravnih nesreč, lokalnim skupnostim oz. drugim

neposrednim proračunskim uporabnikom na podlagi **Predhodnega programa** odprave posledic nesreč. Na podlagi tega programa je Vlada RS, lokalnim skupnostim, določila predplačilo sredstev, največ do višine 40 % predhodne ocene neposredne škode na stvareh, ki jo pripravi ministrstvo, pristojno za varstvo pred naravnimi in drugimi nesrečami.

Tabela 7: Viri financiranja z vključenim 22% DDV v EUR

Vir financiranja	Že vloženo	2024	SKUPAJ	Delež
LASTNA SREDSTVA	0,00			0%
Ministrstvo za okolje in prostor	231.301,13			100%
SKUPAJ	231.301,13			100%

6.7. PRIČAKOVANA STOPNJA IZRABE ZMOGLJIVOSTI OZIROMA EKONOMSKI UPRAVIČENOSTI PROJEKTA

Območje plazu, ki je predmet obdelave v tem dokumentu bo opravljena sanacija, proti plazovna infrastruktura pa bo zgrajena tako, da bo ustrezno opravljala svojo nalogo in odpravila plazovno nevarnost na območju lokalne ceste LC 261021, ID 1229068. S tem bodo vzpostavljeni ustrezni bivalni pogoji za prebivalce tamkajšnjih objektov.

Ekonomsko je moč projekt sanacije upravičiti s pozitivnim vplivom, ki ga bo imel na izboljšanju komunalnega in posledično tudi življenjskega standarda, varnost pred nadaljnjim plazenjem in uničenjem ter zmanjševanje negativnih vplivov na okolje.

Iz primerjave finančne ocene koristi in stroškov družbenega okolja, ki so posledica izvedbe obravnavane investicije ugotavljamo, da so koristi te bistveno večje od stroškov.

7. SMISELNOSTI IN MOŽNOSTI NADALJNJE PRIPRAVE INVESTICIJSKE DOKUMENTACIJE

Skladno s 4. členom Uredbe o enotni metodologiji za pripravo in obravnavo investicijske dokumentacije na področju javnih financ, je za investicijske projekte, ki ne presegajo vrednosti 300.000,00 EUR, potrebno pripraviti DIIP, in sicer pri:

- tehnološko zahtevnih investicijskih projektih,
- investicijah, ki imajo v svoji ekonomski dobi pomembne finančne posledice (npr. visoki stroški financiranja),
- kadar se investicijski projekti (so)financirajo s proračunskimi sredstvi.

Dokument identifikacije investicijskega projekta vsebuje vse ključne prvine, potrebne za odločanje o investiciji in zagotavljanje spremljanja učinkov. Iz projekta je razviden namen in upravičenost investicije, zato je Občina Mislinja sprejela sklep o potrditvi izvedbe investicije.

7.1 Določitev potrebne investicijske dokumentacije

Tabela 8: Potrebna investicijska dokumentacija

Vrsta dokumentacije	Potrebno označi
Dokument identifikacije investicijskega projekta (DIIP)	DA
Predinvesticijska zasnova	NE
Investicijski program (IP)	NE