



OBČINA OPLOTNICA

OBČINSKI SVET

Goriška cesta 4, 2317 OPLOTNICA

tel.: 02/845-09-00, faks.: 02/845-09-09, e-mail: obcina@oplotnica.si

1. NAZIV GRADIVA ZA TOČKO DNEVNEGA REDA NA OBČINSKEM SVETU
točka dnevnega reda
POTRDITEV INVESTICIJSKEGA PROJEKTA – DIIP – a ZA PROJEKT UREDITEV SPOMINSKEGA OBELEŽJA TINETU LESJAKU V PARKU V OPLOTNICI
2. PREDLAGATELJ GRADIVA
ŽUPAN
3. VSEBINA GRADIVA
Potrditev investicijskega projekta Diip-a za projekt Ureditev spominskega obeležja Tinetu Lesjaku v parku v Oplotnici
4. DELOVNO TELO PRISTOJNO ZA OBARAVNAVO
Komisija za okolje in prostor, komunalno infrastrukturo in investicije
5. POROČEVALEC NA SEJI OBČINSKEGA SVETA
Aleš Hren
6. PRIPRAVLJALEC GRADIVA
Občinska uprava, ŠC Slovenske Konjice - Zreče
7. PRAVNE PODLAGE:
Uredba o enotni metodologiji za pripravo in obravnavo investicijske dokumentacije na področju javnih financ (Uradni list RS, št. 60/06, 54/10, 27/16)
Statut Občine Oplotnica (Uradno glasilo slovenskih občin, št. 49/2015).
8. SKLEP:
Občinski svet Občine Oplotnica potrdi Diip – za projekt Ureditev spominskega obeležja Tinetu Lesjaku v parku v Oplotnici
Odobri se izvedba investicije.
9. POSTOPEK IN NAČIN SPREJEMANJA:
-navadna večina opredeljenih glasov
10. FINAČNE POSLEDICE.
Sprejetje predlaganega sklepa ima neposredne posledice za proračun občine Oplotnica.



MATJAŽ ORTER
ŽUPAN

V proračunu občine Oplotnica za leto 2020 je na proračunski postavki 0041311 Postavitev spominskega obeležja planiran znesek v skupni višini 46.000,00 € z DDV.

V skladu z Uredbo o enotni metodologiji za pripravo in obravnavo investicijske dokumentacije na področju javnih financ (Uradni list RS, št. 60/06, 54/10, 27/16) je za investicijske projekte pod vrednostjo 300.000,00€ potrebno zagotoviti dokument identifikacije investicijskega projekta, in sicer:

- pri tehnološko zahtevnih investicijskih projektih,
- pri investicijah, ki imajo v svoji ekonomski dobi pomembne finančne posledice (npr. povzročajo visoke stroške vzdrževanja),
- kadar se investicijski projekti (so)financirajo s proračunskimi sredstvi.

Za projekt je potrebno pripraviti DIIP – dokument identifikacije investicijskega projekta in ga potrditi na občinskem svetu.

PREDLOG SKLEPA

Občinskemu svetu predlagamo, da dokument obravnava, o njem razpravlja in sprejme naslednji sklep:

1.

Občinski svet Občine Oplotnica potrdi Diip – za projekt Ureditev spominskega obeležja Tinetu Lesjaku v parku v Oplotnici.

Odobri se izvedba investicije.

Župan Občine Oplotnica
Matjaž Orter





OBČINA OPLOTNICA

Občinska uprava
Goriška cesta 4, 2317 OPLOTNICA

tel.: 02/845-0900, fax: 02/845-0909, e-mail: obcina@oplotnica.si

DOKUMENT IDENTIFIKACIJE INVESTICIJSKEGA PROJEKTA

za projekt:

»UREDITEV SPOMINSKEGA OBELEŽJA TINETU LESJAKU V PARKU V OPLOTNICI«

Slovenske Konjice, februar 2020

DIIP vsebuje informacije, ki predstavljajo poslovno skrivnost in jih brez izrecnega pisnega soglasja naročnika ni dovoljeno kopirati, posredovati tretjim osebam ali kako drugače objaviti.

INVESTITOR:

OBČINA OPLOTNICA
Goriška cesta 4, Oplotnica
župan: Matjaž Orter

IZVAJALEC
INVESTICIJSKE
DOKUMENTACIJE:

ŠC SLOVENSKE KONJICE - ZREČE
Tattenbachova ulica 2a, Slovenske Konjice
direktorica: mag. Jasmina Mihelak Zupančič

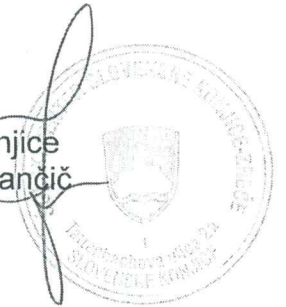

Nalogo izdelali:

mag. Brigita Kukovič, ŠC Slov. Konjice-Zreče



Sodelavec investitorja:

Aleš Hren. dipl. ekon.,
direktor občinske uprave, Občina Oplotnica

VSEBINA

1	UVOD	4
2	PREDSTAVITEV INVESTITORJA.....	5
2.1	Predstavitev investitorja.....	5
2.2	Osnovni podatki o investitorju.....	7
2.3	Odgovorna osebe za izdelavo projektne, investicijske dokumentacije, tehnične dokumentacije ter odgovorne osebe za izvajanje investicije.....	7
2.4	Spisek strokovnih podlag	8
2.5	Zakonske podlage	8
3	OPIS STANJA.....	8
3.1	Obstoječe stanje in načrtovana lokacija spominskega obeležja.....	8
3.2	Spominsko obeležje	9
4	VARIANTE VLAGANJ.....	9
4.1	Varinta 1 – »brez investicije«.....	9
4.2	Varianta 2 – »z investicijo«	9
5	OPIS INVESTICIJE	10
5.1	Oprelitev vrste investicije	10
5.2	Namen investicije.....	10
5.3	Cilji investicije	10
5.4	Lokacija investicije.....	10
5.5	Opis investicije	11
5.6	Ciljne skupine	11
5.7	Varstvo okolja.....	11
5.8	Kadrovsko –organizacijski vidik projekta	11
5.9	Predračunski elaborat.....	13
6	VRSTA POTREBNE DOKUMENTACIJE	13
6.1	Investicijska dokumentacija	13
6.2	Projektna, tehnična in druga dokumentacija	13
7	VREDNOST INVESTICIJE IN VIRI FINANCIRANJA	14
7.1	Vrednost investicije	14
7.2	Viri financiranja.....	14
8	ANALIZA STROŠKOV IN KORISTI.....	15
8.1	Prihodki in stroški.....	15
8.2	Analiza občutljivosti in analiza tveganj.....	15
9	TERMINSKI PLAN.....	16
10	ZAKLJUČEK.....	17

Kazalo slik:

Slika 1: Oplotnica.....	6
Slika 2: Naselja v občini Oplotnica.....	7
Slika 4: Obstoječe stanje v parku.....	9
Slika 5: Lokacija postavitve spominskega obeležja	11
Slika 6: Organigram Občina Oplotnica.....	12

Kazalo tabel:

Tabela 1: Osnovni podatki o naseljih občine Oplotnica (Vir: SURS, 2019)	5
Tabela 2: Rekapitulacija vlaganj.....	13
Tabela 3: Načrtovani stroški investicije	14
Tabela 4: Predračunska vrednost vložkov s prikazom stroškov brez DDV in z DDV (stalne cene januar 2020)	14
Tabela 5: Načrtovana dinamika vlaganj v stalnih cenah (januar 2020)	14
Tabela 11: Terminski plan dokumentacije.....	16
Tabela 12: Terminski plan izvedbe investicije.....	16

1 UVOD

Občina Oplotnica meri 33,2 km² in v njej živi po podatkih iz centralnega registra prebivalstva 4.118 prebivalcev (SURS, 2019). Njeno celostno podobo oblikuje 21 zaselkov (Božje, Brezje pri Oplotnici, Čadram, Dobriška vas, Dobrova pri Prihovi, Gorica pri Oplotnici, Koritno, Kovaški vrh, Lačna Gora, Malahorna, Markečica, Okoška Gora, Oplotnica, Pobrež, Prihova, Raskovec, Straža pri Oplotnici, Ugovec, Zgornje Grušovje, Zlogona Gora in Zlogona vas), ki nizajo krajinske značilnosti in oblikujejo pokrajino. Občina Oplotnica leži na nadmorski višini 295-937 m.

Investitor z dokumentom identifikacije investicijskega programa podaja osnovo za utemeljenost investicijskih vložkov v ureditev spominskega obeležja Tinetu Lesjaku v parku v Oplotnici.

Tine Lesjak (1957 – 2019) je bil pomemben vsestranski glasbeni ustvarjalec, njegovo delo je poznano v Sloveniji in tudi v tujini.

Projekt ureditve spominskega obeležja e v fazi pridobivanja dokumentacije in gradbenega dovoljenja, izvedba in zaključek projekta bo v letu 2020.

Ocenjena vrednost načrtovane investicije znaša 46.000 EUR z DDV.

Viri za izvedbo projekta so zagotovljeni na postavki občinskega proračuna 0041311 (postavitev spominskega obeležja) v NRP.

Dokument je pripravljen v skladu z zakonodajo ter z metodološkimi usmeritvami, ki izhajajo iz uredbe o enotni metodologiji za izdelavo programov za javna naročila investicijskega značaja na področju javnih financ.

2 PREDSTAVITEV INVESTITORJA

2.1 Predstavitev investitorja

Občino Oplotnica, ki se razprostira na 33,2 km² površine, sestavlja 21 malih in srednje velikih naselij (Božje, Brezje pri Oplotnici, Čadram, Dobriška vas, Dobrova pri Prihovi, Gorica pri Oplotnici, Koritno, Kovaški vrh, Lačna Gora, Malahorna, Markečica, Okoška Gora, Oplotnica, Pobrež, Prihova, Raskovec, Straža pri Oplotnici, Ugovec, Zgornje Grušovje, Zlogona Gora in Zlogona vas). Največje in središčno je naselje Oplotnica (1.418 prebivalcev), po številu prebivalcev ji po velikosti sledijo Malahorna, Čadram in Gorica pri Oplotnici.

Kar zadeva tipe naselij, v občini Oplotnica prevladujejo strnjena in razložena naselja. Strnjena naselja se pojavljajo v obliki gručastih vasi (Božje, Čadram, Dobriška vas, Dobrova pri Prihovi, Malahorna, Markečica) in obcestnih vasi (Lačna Gora, Pobrež, Zgornje Grušovje). Razložena naselja najdemo predvsem po vrhovih slemen (Gorica pri Oplotnici - delno, Prihova, Straža pri Oplotnici), po robovih dolin (Gorica pri Oplotnici - delno, Raskovec) ter na pobočjih (Brezje, Koritno, Okoška Gora, Ugovec, Zlogona Gora). Na območju občine najdemo tudi dva zaselka (Kovaški vrh, Zlogona vas) ter eno t.i. podeželsko mesto, oz. središče (Oplotnica).

Tabela 1: Osnovni podatki o naseljih občine Oplotnica (Vir: SURS, 2019)

Naselje	Prebivalstvo	Površina teritorialne enote [km ²]	Gostota naseljenosti
Božje	128	2,6	49,5
Brezje pri Oplotnici	118	3,1	37,6
Čadram	263	1,3	205,3
Dobriška vas	74	1,0	70,8
Dobrova pri Prihovi	52	1,3	40,8
Gorica pri Oplotnici	238	0,7	324,2
Koritno	190	3,8	50,0
Kovaški Vrh	48	1,4	33,3
Lačna Gora	172	1,3	132,1
Malahorna	309	2,0	150,8
Markečica	114	1,9	58,6
Okoška Gora	213	0,9	244,8
Oplotnica	1.420	3,6	394,0
Pobrež	151	1,0	148,2
Prihova	73	1,3	57,3
Raskovec	71	0,7	98,2
Straža pri Oplotnici	74	0,8	91,6
Ugovec	151	1,2	130,8
Zgornje Grušovje	120	1,3	90,4
Zlogona Gora	93	0,6	165,9
Zlogona vas	46	1,2	37,9
SKUPAJ OBČINA OPLOTNICA	4.118	33,2	124,04

Poleg vseh naštetih oblik naselij so na obravnavanem območju tudi samotne kmetije (v hribovitih predelih območja občine z najvišjimi nadmorskimi višinami – SZ del) ter razne druge, posamezne grajene strukture (lovske in gozdne postojanke, mlini, žage, sakralni objekti, ipd.).

Na občino Oplotnica mejijo občine Zreče, Slovenske Konjice in Slovenska Bistrica. Občina svojo turistično ponudbo povezuje tudi s sosednjimi občinami.

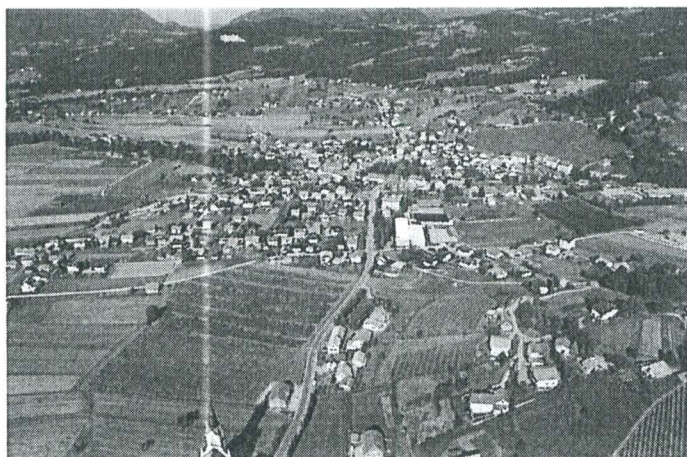

Slika 1: Oplotnica

Statistični podatki o občini Oplotnica (vir SURS):

Prebivalstvo

Kategorija	leto 2015	leto 2018
Prebivalstvo	4.046	4.100
gospodinjstva	1.459	1.463
povprečna velikost gospodinjstva	2,80	2,80
število družin	1.185	1.203
povprečno št. Otrok v vseh družinah	1,22	1,23

Gospodarstvo

	Število podjetij	Število oseb, ki delajo	Prihodek [1000 EUR]	Število oseb, ki delajo na podjetje v občini
občina Oplotnica	270	619	42.481	2,3
od tega mikro podjetja	260			
majhna podjetja	8			
srednje velika podjetja	2			

2.2 Osnovni podatki o investitorju

Investitor:	Občina Oplotnica
Sedež poslovanja:	Goriška cesta 4, 2317 Oplotnica
Matična št.:	1357506
Davčna številka:	70271046
Odgovorna oseba:	Matjaž Orter, župan
Kontaktna oseba:	Aleš Hren, direktor občinske uprave
Telefon:	02/845 09 00
fax:	03/845 09 09
E-mail:	obcina@oplotnica.si
Območje investicije:	parc.št. 2024, k.o. Oplotnica
Transakcijski račun:	01371-0100009759



Slika 2: Naselja v občini Oplotnica

2.3 Odgovorna osebe za izdelavo projektne, investicijske dokumentacije, tehnične dokumentacije ter odgovorne osebe za izvajanje investicije

Za izdelavo projektne, tehnične in investicijske dokumentacije so odgovorni:

- Izbrani pripravljalec projektne tehnične dokumentacije
- Aleš Hren, dipl. ekon., direktor občinske uprave, Občina Oplotnica
- mag. Brigita Kukovič, strokovna delavka, ŠC Slovenske Konjice–Zreče.

Odgovorni za izvajanje investicije so:

- Matjaž Orter, župan Občine Oplotnica,
- Aleš Hren, dipl. ekon., direktor občinske uprave, Občina Oplotnica

Odgovoren za izvajanje nadzora nad izvedbo investicije je:

- izvajalec bo izbran v skladu z Zakonom o javnih naročilih.

Izvajalec projekta bo izbran v skladu z Zakonom o javnih naročilih (ZJN-3). Projektno tehnično dokumentacijo in druge strokovne podlage ter gradbeno dovoljenje bo investitor zagotovil pred samim pričetkom izvedbe naložbe.

2.4 Spisek strokovnih podlag

Osnova za izdelavo DIIP je naslednja dokumentacija:

- Popis del, Občina Oplotnica, januar 2020
- Lokacijska informacija, št. 411-5/2019-14 z dne 4.2.2020, Občina Oplotnica;
- Načrt razvojnih programov za leto 2020, Občina Oplotnica;

2.5 Zakonske podlage

Projekt bo izveden ob upoštevanju naslednje zakonodaje:

- Gradbeni zakon (Ur.l.RS št. 61/17 in 72/17)

3 OPIS STANJA

3.1 Obstoječe stanje in načrtovana lokacija spominskega obeležja

V središču kraja Oplotnica je urejen park. Spominsko obeležje bo postavljeno v spodnjem delu parka v središču Oplotnice, v neposredni bližini treh lip, ki jih je občina posadila v času osamosvojitve Slovenije.



Slika 3: Obstoječe stanje v parku

3.2 Spominsko obeležje

Spominsko obeležje bo postavljeno v spomin Tinetu Lesjaku in v poklon njegovemu delu.

Tine Lesjak je bil vsestranski glasbeni ustvarjalec (harmonikar, komponist, mentor, dolgoletni član in vodja ansambla Bratje iz Oplotnice). Dolga leta je zbiral pohorske pesmi, iskal je stare, pozabljene godce in napeve ter v izdanih pesmaricah poskrbel, da jih bodo poznali tudi naši mladi. Zadnja leta je bil zelo ponosen na svoje sodelovanje s pevci Oplotničani. S svojim ustvarjanjem pustil izjemen pečat in ponesel ime Oplotnica širom Slovenije in izven meja.

4 VARIANTE VLAGANJ

Dokument identifikacije investicijskega projekta temelji na v točki 2.4 opredeljenih strokovnih podlagah.

4.1 Varinta 1 – »brez investicije«

Varianta »brez« investicije pomeni ohranitev obstoječega stanja., kar pomeni, da se v parku ne postavi spominskega obeležja.

Variante 1 v nadaljevanju ne obravnavamo, saj ne spreminja obstoječega stanja.

4.2 Varianta 2 – »z investicijo«

Varianto 2 predstavlja izvedba projekta »Ureditev spominskega obeležja Tinetu Lesjaku«.

Občina Oplotnica bo postavila spominsko obeležje pokojnemu glasbenemu ustvarjalcu Tinetu Lesjaku (1957 – 2019) v parku v središču Oplotnice in na ta način obeležila spomin na njegovo delo.

Izvedba projekta (varianta 2) prinaša številne pozitivne učinke, ki bodo imeli pozitiven vpliv na razvoj kulture in nadaljnji razvoj turistične ponudbe v občini, zato je le-ta predmet nadaljnje obravnave in jo podrobneje opredelimo v nadaljevanju.

5 OPIS INVESTICIJE

5.1 Opredelitev vrste investicije

Vrsta objekta glede na namen in funkcijo:

- drugi gradbeni posegi:	Spominska obeležja (CC-SI-32140)
- enostavni objekt:	Spominska obeležja - enostaven (površina do 10 m ² , višina do 5 m) Drugi gradbeni poseg je enostaven objekt, če izpolnjuje merila iz priloge 1 te uredbe in naslednja splošna merila: <ul style="list-style-type: none">- njegova višina ne presega 2,5m,- njegova globina ne presega 2m,- razmerje njegove dolžine proti višini brežine ni večje od 2:1, če je višina drugega gradbenega posega več kot 1m in- najnižja točka njegove konstrukcije ni več kot 2m nad terenom.

5.2 Namen investicije

Namen projekta je:

- postavitve spominskega obeležja.

Tine Lesjak je bil vsestranski glasbeni ustvarjalec, prepoznaven v širšem lokalnem območju in tudi izven meja Slovenije. Postavljeno spominsko obeležje bo pomembna spominska točka v občini Oplotnica.

5.3 Cilji investicije

Osnovni cilji, ki jih zasledujemo z izvedbo projekta:

- ohraniti spomin na pomembnega vsestranskega glasbenega ustvarjalca,
- dopolniti ponudbo turističnih znamenitosti v občini,
- povečati privlačnost parka za lokalno prebivalstvo, za turiste in naključne obiskovalce,
- omogočiti nadaljnji razvoj turizma v občini.

5.4 Lokacija investicije

Lokacija investicije: parcelna številka 2024, k.o. Oplotnica.

Namenska raba: ZP - parki - zemljišča s parc. št. 2024.

Prostorski izvedbeni pogoji: Park je urejeno območje odprtega prostora v naselju, dovoli se postavljati začasne objekte, paviljone, spominska obeležja, pešpoti in urbano opremo.



Slika 4: Lokacija postavitve spominskega obeležja

5.5 Opis investicije

Predmet investicije je postavitve spominskega obeležja Tinetu Lesjaka.

Za izvedbo projekta je potrebno zagotoviti projektno tehnično dokumentacijo. Glede na vrsto objekta je potrebno pred pričetkom del pridobiti gradbeno dovoljenje.

Gradbena dela se nanašajo na zemeljska dela, ureditev infrastrukture, izdelavo in postavitve kipa ter ureditev okolice.

Vsa dela morajo izvajati strokovno usposobljene in pooblašene osebe z upoštevanjem vseh varnostnih predpisov. Pri izvajanju operacij je potrebno zagotoviti gradbeni nadzor.

5.6 Ciljne skupine

Ciljne skupine projekta so:

- prebivalci občine Oplotnica,
- obiskovalci in turisti,
- vsi ostali uporabniki.

5.7 Varstvo okolja

Med izvedbo investicije bo potrebno ustrezno zavarovati gradbišče. Izvedba investicije bo potekala skladno s predpisi o varstvu okolja.

5.8 Kadrovsko –organizacijski vidik projekta

Investitor je Občina Oplotnica, s sedežem Goriška cesta 4, 2317 Oplotnica.

Občina Oplotnica ima naslednje organe:

- župan

- podžupan
- občinska uprava
- občinski svet
- komisije
- nadzorni odbor.

Župan predstavlja in zastopa občino ter skrbi in odgovarja za izvršitev sklepov občinskega sveta. Vodi, nadzira in usmerja delo občinske uprave.

Občinski svet sprejema statut občine, odloke in druge občinske akte, prostorske plane in plane razvoja občine, občinski proračun in zaključni račun, nadzoruje delo župana, odloča o odtujitvi in pridobitvi nepremičnin, ustanavlja gospodarske in druge javne zavode, določa višino prispevkov ipd..

Nadzorni odbor opravlja nadzor nad razpolaganjem s premoženjem občine, nadzoruje namenskost in smotrnost porabe sredstev proračuna, nadzoruje finančno poslovanje uporabnikov proračunskih sredstev.

Občinska uprava Občine Oplotnica je organizirana kot enovit organ (organogram v nadaljevanju).

Upravljalec infrastrukture, ki je predmet projekta, je Občina Oplotnica, občinska uprava.

Za izvedbo investicije je odgovoren župan s strokovnimi sodelavci v okviru občinske strokovne službe. Odgovoren za spremljanje izvajanja projekta je direktor občinske uprave, Aleš Hren, dipl. ekon. s strokovnimi sodelavci. Finančno spremljanje projekta bo zagotovljeno v okviru računovodske službe občine. Nove zaposlitve v povezavi z izvedbo investicije niso predvidene.

Izvajalci del in aktivnosti, ki so predmet investicije, bodo izbrani na osnovi predpisanega postopka v skladu z ZJN – 3 (Ur. L. RS št. 91/2015).

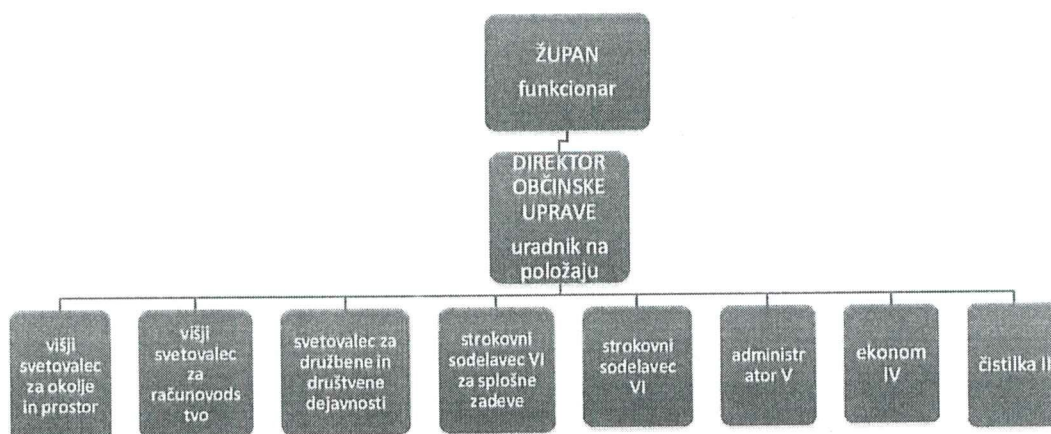

Slika 5: Organigram Občina Oplotnica

5.9 Predračunski elaborat

Potrebna vlaganja v objekt so razvidna iz popisa del (stalne cene januar 2019).

Tabela 2:Rekapitulacija vlaganj

Aktivnost - stroški	2020			%
	vrednost brez DDV	22% DDV	Skupaj	upravičenih stroškov
investicijski nadzor	409,84	90,16	500,00	1,09%
druge storitve in dokumentacija	409,84	90,16	500,00	1,09%
novogradnja	36.885,25	8.114,75	45.000,00	97,83%
SKUPAJ	37.704,92	8.295,08	46.000,00	100,00%

6 VRSTA POTREBNE DOKUMENTACIJE

6.1 Investicijska dokumentacija

Ocenjena vrednost projekta znaša 46.000,00 EUR z DDV. Glede na določila Uredbe o enotni metodologiji za pripravo in obravnavo investicijske dokumentacije na področju javnih financ (Ur.l. RS 60/2006, 54/2010) je za izdelavo programov za javna naročila investicijska značaja za investicijske projekte pod vrednostjo 300.000,00 EUR potrebno **zagotoviti dokument identifikacije investicijskega projekta** v primeru, če gre za tehnološko zahtevne investicijske projekte, če gre za investicijske projekte, ki imajo v svoji ekonomski dobi pomembnejše finančne posledice (visoki stroški vzdrževanja) oz. kadar se investicijski projekti (so)financirajo s proračunskimi sredstvi.

Glede na Uredbo predinvesticijska zasnova in investicijski program nista potrebna.

6.2 Projektna, tehnična in druga dokumentacija

Pred izvedbo načrtovanih del je potrebno zagotoviti ustrezno projektno tehnično dokumentacijo.

Investitor bo pred pričetkom gradbenih del pridobil gradbeno dovoljenje za:

- enostavni objekt:	Spominska obeležja - enostaven (površina do 10 m ² , višina do 5 m) Drugi gradbeni poseg je enostaven objekt, če izpolnjuje merila iz priloge 1 te uredbe in naslednja splošna merila: <ul style="list-style-type: none">- njegova višina ne presega 2,5m,- njegova globina ne presega 2m,- razmerje njegove dolžine proti višini brežine ni večje od 2:1, če je višina drugega gradbenega posega več kot 1m in- najnižja točka njegove konstrukcije ni več kot 2m nad terenom.
---------------------	--

7 VREDNOST INVESTICIJE IN VIRI FINANCIRANJA

7.1 Vrednost investicije

Vrednost investicije je oblikovana na podlagi popisa del, terminsko je izvedba del usklajena z zagotovljenimi viri financiranja. Viri financiranja so se zagotovijo v proračunu občine Oplotnica.

Tabela 3: Načrtovani stroški investicije

Aktivnost - stroški	vrednost z DDV v stalnih cenah	vrednost z DDV v tekočih cenah
investicijski nadzor	500,00	500,00
druge storitve in dokumentacija	500,00	500,00
novogradnja	45.000,00	45.000,00
SKUPAJ	46.000,00	46.000,00

Osnova za oblikovanje predračunske vrednosti je popis del za izvedbo (januar 2020). Preračun v tekoče cene ni narejen, saj je predvidena dinamika investiranja krajša od enega leta.

Tabela 4: Predračunska vrednost vložkov s prikazom stroškov brez DDV in z DDV (stalne cene januar 2020)

Aktivnost - stroški	2020			%
	vrednost brez DDV	22% DDV	Skupaj	upravičenih stroškov
investicijski nadzor	409,84	90,16	500,00	1,09%
druge storitve in dokumentacija	409,84	90,16	500,00	1,09%
novogradnja	36.885,25	8.114,75	45.000,00	97,83%
SKUPAJ	37.704,92	8.295,08	46.000,00	100,00%

7.2 Viri financiranja

Za izvedbo investicije, ki je opredeljena pod nazivom »Ureditev spominskega obeležja Tinetu Lesjaku v parku v Oplotnici« so načrtovani naslednji viri financiranja:

- **Lokalna skupnost** (proračun Občine Oplotnica) v skupni višini **46.000,00 EUR** kar predstavlja **100%** vrednosti investicije.

Načrtovan vložek v izvedbo investicije se opredeli v Odloku o občinskem proračunu Občine Oplotnica za leto 2020, ki je v fazi priprave za potrditev. Sredstva za izvedbo projekta so zagotovljena na postavki 0041311.

Tabela 5: Načrtovana dinamika vlaganj v stalnih cenah (januar 2020)

Viri financiranja	leto 2020	%
lastni viri - proračun občine	46.000,00	100,00%
drugi viri	0,00	0,00%
SKUPAJ	46.000,00	100,00%

Upoštevane so stalne cene iz meseca januarja 2020, izvedba projekta bo zaključena v maju 2020, zaradi česa ni narejen preračun v tekoče cene (dinamika financiranja investicije je krajša od enega leta).

8 ANALIZA STROŠKOV IN KORISTI

V nadaljevanju podajamo ekonomsko analizo načrtovane investicijske operacije. Vse vrednosti so podane v stalnih cenah iz meseca januarja 2020.

8.1 Prihodki in stroški

Prihodki

Izvedba projekta omogoča doseganje zastavljenih ciljev povezanih z razvojem kraja, širitvijo turistične ponudbe ter ohranitvijo kulturne dediščine.

Gre za postavitev spominskega obeležja, za katerega se ne zaračunava vstopnina za ogled in le-ta ne ustvarja neposrednih prihodkov.

Pozitivni učinki investicije so pričakovani v povezavi z večjim številom obiskovalcev in turistov v kraju ter posledično večjimi prihodki gospodarskih subjektov, ki delujejo v občini Oplotnica.

Stroški obratovanja

Stroške obratovanja predstavljajo stroški vzdrževanja in čiščenja objekta ter zagotavljanja električne energije za osvetlitev spomenika. Letni stroški so ocenjeni cca. 300,00 EUR letno. Sredstva za pokrivanje stroškov se zagotovijo v občinskem proračunu.

8.2 Analiza občutljivosti in analiza tveganj

V zvezi z izvedbo investicije predstavljajo tveganja predvsem:

- čas izvedbe investicije,
- vrednost investicije.

V primeru podaljšanja roka izvedbe investicije lahko to pomeni višje stroške same izvedbe investicije. Za zmanjšanje teh tveganj je potrebno skrbno in gospodarno izvesti postopek naročanja in dosledno zasledovati terminski plan projekta.

V kolikor investicija ne bi bila izvedena, pomeni ohranitev obstoječega stanja, kar pa ni v interesu načrtovanega razvoja kraja oz. občine.

Investitor bo skušal zmanjšati tveganja z doslednim izvajanjem nadzora nad izvedbo zastavljenih aktivnosti.

Kot sklepno oceno analize stroškov in koristi lahko podamo, da **so koristi**, ki jih pričakujemo, kljub temu, da gre za izvedbo investicije, ki ne izkazuje neposredne finančne učinkovitosti, **višje od stroškov in je investicija na ta način upravičena za financiranje.**

9 TERMINSKI PLAN

Tabela 6: Terminski plan dokumentacije

aktivnost	termin izvedbe
➤ Popis del z oceno stroškov	Januar 2020
➤ Lokacijska informacija	februar 2020
➤ DIIP	februar 2020
➤ Projektna dokumentacija	Februar 2020
➤ Gradbeno dovoljenje	Marec 2020
➤ Izbor izvajalcev	Marec, april 2020

Tabela 7: Terminski plan izvedbe investicije

➤ Začetek del	15.4.2020
➤ Zaključek del	15.5.2020
➤ Prenos v uporabo	22.5.2020

10 ZAKLJUČEK

Glede na navedene ugotovitve v povezavi z namenom izvedbe investicije, učinkov investicije, predračunsko vrednost investicijskih vlaganj ter pokritje investicijskih vlaganj, upravičeno sklepamo, da je investicija upravičena in potrebna za občino Oplotnica.

Investicija je vključena v Načrt razvojnih programov občine Oplotnica in je skladna z razvojnimi strategijami in politikami na regionalni in nacionalni ravni.

Opravičljivost vlaganj se bo kazala v naslednjih dejavnikih:

- spominsko obeležje bo ohranilo spomin na pomembnega vsestranskega glasbenega ustvarjalca v občini Oplotnica;
- park bo s postavljenim spominskim obeležjem dodatno privlačen za lokalno prebivalstvo, za turiste in naključne obiskovalce,
- dopolnjena bo ponudba turističnih znamenitosti;
- omogočen bo nadaljnji razvoj turistične in gospodarske dejavnosti v občini.