

PROJEKT: **Katalog urbane opreme Rogla**

NAROČNIK:

**Občina Zreče, Cesta na Roglo 13b, 3214 Zreče
Pot med krošnjami d.o.o., Rogla 111, 3214 Zreče
Unitur d.o.o., Cesta na Roglo 15, 3214 Zreče**

PROJEKTANT:



**Savaprojekt d.d., Cesta krških žrtev 59, 8270 Krško
Glavni direktor: Peter Žigante, univ.dipl.biol.**

ODGOVORNI PROSTORSKI NAČRTOVALEC:

**Damjana Pirc, univ.dipl.inž.kraj.arh.,
ZAPS 1562 PKA/PPN**

ŠTEVILKA PROJEKTA:

21010-00

KRAJ IN DATUM IZDELAVE PROJEKTA:

Krško, november 2021

Aleš Janžovnik, univ.dipl.inž.kraj.arh.;
Andrej Trošt, univ.dipl.geog.;
Damjana Pirc, univ.dipl.inž.kraj.arh.;
Dušan Blatnik, univ.dipl.inž.arh.;
Nuša Rožman, univ.dipl.ekol.;
Silvija Umek Toth, dipl.inž.grad.;
Petra Žarn, univ.dipl.inž.grad.;
Lara Fajfar, mag.inž.kraj.arh.

DELOVNA SKUPINA IZDELOVALCA:

KAZALO

1. OPIS PROJEKTA	4
2. PROSTORSKI AKTI.....	7
2.1 ODLOK O OBČINSKEM PROSTORSKEM NAČRTU OBČINE ZREČE (URADNO GLASILO SLOVENSКИH OBČIN, ŠT. 64/16).....	7
2.2 ODLOK O ČETRTIH SPREMEMBAH IN DOPOLNITVAH ODLOKA O OBČINSKEM PROSTORSKEM NAČRTU OBČINE ZREČE (URADNO GLASILO SLOVENSКИH OBČIN, ŠT. 16/21).....	8
2.3 ODLOK O OBČINSKEM PODROBNEM PROSTORSKEM NAČRTU ZA OBMOČJE POČITNIŠKIH HIŠ NA ROGLI	9
2.4 ODLOK O SPREMEMBAH IN DOPOLNITVAH ODLOKA O SPREJETJU O OBČINSKEM PODROBNEM PROSTORSKEM NAČRTU ZA OBMOČJE POČITNIŠKIH HIŠ NA ROGLI.....	9
2.5 ODLOK O OBČINSKEM PODROBNEM PROSTORSKEM NAČRTU ZA SMUČARSKO TEKAŠKI POLIGON NA ROGLI (URADNI LIST RS, ŠT. 55/09).....	10
3. VAROVANJA IN OMEJITVE.....	12
4. ANALIZA STANJA URBANE OPREME	13
4.1 ELEMENTI ZA POČITEK – KLOPI	13
4.2 ELEMENTI ZA RAVNANJE Z ODPADKI – KOŠI	14
4.3 ELEMENTI ZA OSVETLITEV – SVETILKE.....	16
4.4 ELEMENTI ZA USMERJANJE - USMERJEVALNE TABLE	19
4.5 ELEMENTI ZA OBVEŠČANJE – INFORMACIJSKE TABLE.....	22
4.6 ELEMENTI ZA OGLAŠEVANJE – REKLAMNE TABLE	24
4.7 ELEMENTI ZA RAZMEJEVANJE – OGRAJE	27
4.8 DRUGI ELEMENTI IN OBJEKTI	30
5. OBLIKOVANJE URBANE OPREME	34
5.1 USMERITVE ZA OBLIKOVANJE.....	34
5.2 MERILA	34
5.3 OBLIKOVALSKA ZASNOVA URBANE OPREME.....	34
5.4 KONSTRUKCIJA IN MATERIALI.....	34
PRILOGA 1.....	35
PRILOGA 2.....	36

1. OPIS PROJEKTA

Občina Zreče, Pot med krošnjami d.o.o. in Unitur d.o.o. so z namenom izboljšati podobo Rogle pristopili k projektu Katalog urbane opreme Rogla, ki bo imel za rezultat izbor opreme, ki se bo umeščala v prostor. Katalog urbane opreme za Roglo je bil izdelan v novembru 2021.

V prvi fazi se je izvedla analiza stanja urbane opreme Rogla, pri čemer se je izvedel terenski ogled in popis različnih tipov urbane opreme, ki se pojavljajo v prostoru.

Na podlagi analize stanja se je izvedla ocena primernosti obstoječe urbane opreme- Na podlagi primerov obstoječe dobre prakse so se oblikovali predlogi oblikovanja enotne urbane opreme na območju Rogle. Osnovni gradnik opreme je leseni tram ali hlod. Iz osnovnega gradnika se oblikujejo različni elementi, kot so klopi, mize, koši za odpadke, usmerjevalne table itd. Vsi elementi lahko stojijo posamezno in se na potrebe in zmogljivosti prostora povezujejo v različne sisteme.

Osnovno vodilo je bilo da so vsi elementi med seboj povezani v obliki, funkciji, materialih in si v oblikovalskem pristopu sorodni.

Katalog urbane opreme bo predstavljal osnovno vodilo za enotno oblikovanje urbane opreme. Urbana oprema se bo zamenjevala postopoma, glede na stopnjo dotrajanosti. Rezultati enotnega oblikovanja bodo, ob doslednosti upoštevanja kataloga, vidni šele čez nekaj let.

Na podlagi kataloga se sprejme Odlok, ki predpisuje enotno oblikovanje urbane opreme na območju Rogle.

Območje na katerem bo veljala obvezna uporaba odloka o enotnem oblikovanju urbane opreme zaejma območje turisrično rekreacijskega območja Rogla, vključno z apartmajskim naselje, območjem smučišča, območjem Pot med krošnjami, okolice hotelov in ostalih objektov, območja pešpoti in ostalih rekreacijskih površin.



Slika 1: Območje uporabe kataloga urbane opreme (ortofoto posnetek)

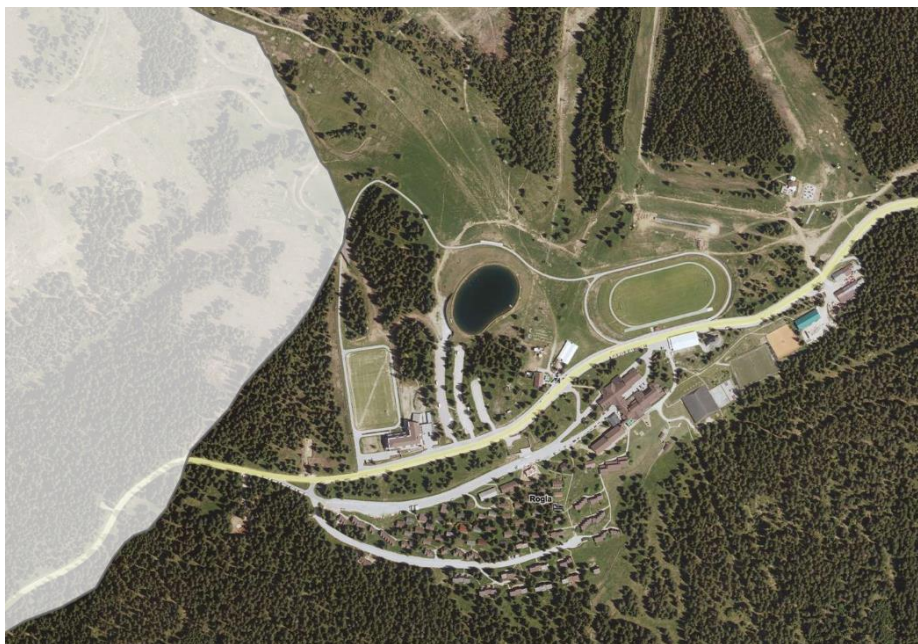

Slika 2: Rogla (ortofoto posnetek)

Rogla se ureja znotraj enote urejanja prostora RO2 – območje klimatsko turističnega centra Rogla (KTC).

Izbor obstoječega stanja zajema elemente za počitek (klopi), elementi za ravnanje z odpadki (koši), elementi za osvetlitev (svetilke), elementi za usmerjanje (usmerjevalne table), elementi za obveščanje (informacijske table), elementi za oglaševanje (reklamne table), elementi za razmejevanje (ograje) in drugi elementi in objekti.

2. PROSTORSKI AKTI

Na območju so v veljavi občinski prostorski akti, ki v svojih prostorsko izvedbenih pogojih podajajo usmeritve za oblikovanje urbane opreme.

2.1 ODLOK O OBČINSKEM PROSTORSKEM NAČRTU OBČINE ZREČE (URADNO GLASILO SLOVENSКИH OBČIN, ŠT. 64/16)

17. člen: (cestna infrastruktura, mirujoč promet ter javni potniški promet)

(1) Cestna infrastruktura občine sestoji iz obstoječe cestne mreže, ki jo tvorijo državne in lokalne ceste ter javne poti. Pomembnejše so regionalne ceste R2 430 Maribor - Celje (Tepanje - Višnja vas), R2 431 Slovenske Konjice - Vitanje (Zgornji Dolič - Stranice), R3 701 Zreče - Lovrenc na Pohorju (Pesek - Rogla - Zreče). Omrežje javnih cest (cest, pločnikov in sprehajališč, kolesarskih stez in poti) se povezuje v urejen in varen sistem, opremljen z ustrežno urbano opremo prostora. Lokalne ceste tvorijo skupaj z javnimi potmi notranjo prometno omrežje v občini. Večinoma so v asfaltni izvedbi, kar omogoča krajanom dobre povezave z lokalnih središčem.

145. člen: (pogoji za RO2/017 in RO2/018 – območje parkovnega centra Rogla)

(1) Pri urejanju parkovnega centra Rogla (PCR) se upoštevajo naslednje smernice za urejanje:

- Pri posegih v prostor se bo v največji možni meri upoštevalo krajinske značilnosti okolja in zatečena prostorska razmerja. Pri umeščanju novih vsebin bo poudarek na ohranjanju obstoječih avtohtonih vegetacijskih sestojev ter minimalnem poseganju v naravni relief. Za potrebe novih infrastrukturnih objektov, urbane opreme bodo uporabljeni naravni lokalni materiali kot so kamen, les, steklo. Vsa škoda, ki bo nastala zaradi posegov v prostor, bo ustrezno sanirana.

- Vstop v ureditveno območje parkovnega centra bo ob glavni dovozni cesti označen z večjo info tablo, ki bo nameščena na leseno konstrukcijo nadhoda, speljanega nad cesto. Obstoječe parkirišče bo preurejeno v trajno eko parkirišče, ki bo členjeno z več manjšimi zelenimi otoki, ki bodo mestoma opremljeni z urbano opremo za informiranje in posedanje.

(3) Program Jezernikove igrarije se umesti južno od objekta PCR in dostopne pešpoti. Za potrebe iger na prostem se ohrani nekaj večjih jas, ki so med seboj razmejene z večjimi gručami dreves. Vstopna točka se opremi s programsko tablo ter prostorom za posedanje. Čez ureditveno območje je urejena povezovalna pot ob kateri se nizajo interpretativne točke s tablicami z navodili. Upoštevajo se naslednje smernice za prostorsko urejanje:

- Ureditev vstopne točke s programsko tablo in prostorom za posedanje.

- Ureditev povezovalne pešpoti med posameznimi interpretacijskimi točkami (uporaba naravnih materialov).

- V največji možni meri upoštevati naravne reliefne značilnosti prostora, min. posegati v obstoječi relief in izvesti sanacijo poškodovanega reliefa zaradi posegov v prostor.

- Pri poseganju v prostor v največji možni meri upoštevati krajinske značilnosti okolja in zatečena prostorska razmerja.

- Uporaba naravnih materialov kot je lokalni kamen, prodec, očiščena debla, leseni sekanci.

- Ureditev varovalne podlage za igrala in zaroba igralnih polj z lesom ali večjimi kamni.

(4) Program Rozalkin zeliščni vrt se umesti vzhodno od objekta PCR in meji na obstoječi športni objekt. Za potrebe oblikovanja zeliščnih nasadov se ohrani večje odprte površine s posamičnimi obstoječimi drevesi. Vstopna točka se opremi s programsko tablo ter prostorom za posedanje. Čez ureditveno območje je urejena povezovalna pot ob kateri se nizajo interpretativne točke s tablicami z imeni rastlin. V prostor se umesti večnamenski pokriti paviljon, ki je opremljen s sedali, odprtim kuriščem in informativnimi tablami. Namenjen je izvajanju delavnic in pripravi zeliščnih napitkov, posedanju, informiranju. Izbor sortimenta rastlin se vsebinsko

navezuje na legendo o Jezerniku. Ureditev zeliščnega vrta v največji možni meri posnema značilna lokalna naravna rastišča. Upoštevajo se naslednje smernice za prostorsko urejanje:

- Pri urejanju zasaditve se v največji možni meri prilagajati naravnemu reliefu in min. posegati v raščen teren.
- Po potrebi prenos humusne plasti iz naravnega rastišča.
- Posnemati značilne krajinske strukture zarasti naravnih rastišč širšega območja.
- Smiselna navezava nove zasaditve na obstoječo naravno zarast v zaledju ureditvenega območja.
- Zasaditev avtohtonih zelišč in zdravilnih rastlin (sortiment rastlin se navezuje na legendo o Jezerniku).
- Zasaditev se izvede v skupinah, kar preprečuje prekomeren razvoj neavtohtonih vrst.
- Vzdrževanje nasada v obdobju vraščanja (zalivanje, gnojenje,...).
- Prepuščanje zasaditve naravnim sukcesijskim procesom.

(5) Pri urejanju parkovnega centra Rogla (PCR) se upoštevajo naslednji omilitveni ukrepi:

- Območje mora biti namenjeno izključno oddihu, rekreaciji in športom na prostem.
- Obstoječe drevje se ohranja v največji meri.
- Premostitev reliefnih razlik se izvaja v obliki zatravljenih brežin.
- Na območju ni mogoče urediti zeleno parkirišče (npr. sistem plastičnih rešetk) po projektu Vizija Pohorje 2030 (Natreg).
- Za utrjevanje pohodnih površin so predvideni lahki naravni in lokalni materiali, ki so že prisotni v okolici.
- Na območju ne sme biti trajnih virov onesnaževanja okolja s hrupom glede na Uredbo o mejnih vrednostih kazalcev hrupa v okolju (Uradni list RS, št. 105/05, 34/08, 109/09, 62/10).
- Območje se ne sme osvetljevati z javno razsvetljavo. Na območju ni dovoljenja gradnja zahtevnih in manj zahtevnih objektov (Uredba o razvrščanju objektov glede na zahtevnost gradnje (Uradni list RS, št. 18/13, 24/13, 26/13)). Med nezahtevnimi in enostavnimi objekti je možno graditi:
 - Nezahtevni objekti: podporni zidovi z ali brez ograje; športno igrišče na prostem; objekt za oglaševanje (lesena ali kovinska konstrukcija brez svetil).
 - Enostavni objekti: grajeno igralo na otroškem igrišču; grajena oprema trim steze in vadbeno oprema; vstopna točka - po projektu Vizija Pohorje 2030 (Natreg); sanitarna enota (postavitev montažnih sanitarnih enot se dovoli le ob uporabi kemičnih stranišč).

Kljub naštetim pogojem in omejitvam so dovoljeni vsi objekti in posegi iz projekta Vizija Pohorje 2030 (zgradba NICR z info točko, razstaviščem, multivizijo, trgovinico, servisnimi prostori, Parkovni center z otroškim igriščem za malčke, Rozalkin zeliščni vrt in Jezernikove igrarije, razpršena vas-kako domujejo živali, barje poligon, Pohorske igrarije Rogla, pradavninska naselbina, Alpinetum Pohorica Rogla,...).

2.2 ODLOK O ČETRTIH SPREMEMBAH IN DOPOLNITVAH ODLOKA O OBČINSKEM PROSTORSKEM NAČRTU OBČINE ZREČE (URADNO GLASILO SLOVENSКИH OBČIN, ŠT. 16/21)

89. člen: (pogoji za nezahtevne in enostavne objekte objekti za oglaševanje)

Za oblikovanje nezahtevnih in enostavnih objektov veljajo naslednji pogoji:

- upoštevajo se pogoji iz Uredbe o vrstah objektov glede na zahtevnost, v kolikor niso v nasprotju z ostalimi določili tega odloka;

- upoštevajo se enaka merila in pogoji oblikovanja kot za novogradnje, ne glede na to ali se gradijo kot prizidki k stanovanjskim oziroma gospodarskim objektom ali kot samostojni objekti; gradnja nezahtevnih objektov, ki predstavljajo funkcionalno dopolnitev obstoječih stanovanjskih oziroma gospodarskih poslopij, kot samostojnih objektov je dovoljena le v primerih, kadar v sklopu obstoječih objektov ni možno zadovoljiti manjkajočih prostorskih potreb.

(1) Objekti za oglaševanje, ki so namenjeni nameščanju ali posredovanju oglasnih sporočil, obveščanju o dogodkih, prireditvah in podobno, so: samostoječe table oziroma stenske table, svetlobne vitrine, plakatni stebri, svetlobni prikazovalniki in drugi, kot npr. obešanke na drogovih javne razsvetljave, transparenti, platna na slepih fasadah stavb ali na gradbenih odrih, slikovno in pisno obdelane stene stavb ipd..

(2) Objekte in naprave za oglaševanje je na javnih površinah dovoljeno postavljati v skladu z določili akta, ki za območje občine ureja merila za določitev lokacij ter druge pogoje za oglaševanje.

(3) Na zasebnih površinah je za lastne potrebe oglaševanja proizvodov in storitev iz registrirane dejavnosti v skladu s predpisi dovoljeno nameščanje objektov za oglaševanje na poslovnih stavbah in prostorih ter na gradbenih parcelah.

(4) Izjemoma so dovoljene začasne postavitve objektov za oglaševanje v času prireditev.

(5) Na območjih in objektih z različnimi varstvenimi režimi ter v varovalnih pasovih gospodarske javne infrastrukture je označevanje in oglaševanje dopustno skladno z veljavnimi predpisi in v soglasju s pristojnimi nosilci urejanja prostora.

(6) Plakatne stebre kot urbano opremo je dopustno postavljati na javnih površinah.

(7) Objekti za oglaševanje so dopustni na ograjah gradbišč v času gradnje objektov, za katere je izdano gradbeno dovoljenje.

2.3 ODLOK O OBČINSKEM PODROBNEM PROSTORSKEM NAČRTU ZA OBMOČJE POČITNIŠKIH HIŠ NA ROGLI

6. člen: (pogoji za urbanistično in arhitekturno oblikovanje)

Dodatna zbiralnica ločenih frakcij (ekološki otok) se oblikovno prilagodi obstoječi – objekt »e«: lesena stavba z dvokapno streho.

2.4 ODLOK O SPREMEMBAH IN DOPOLNITVAH ODLOKA O SPREJETJU O OBČINSKEM PODROBNEM PROSTORSKEM NAČRTU ZA OBMOČJE POČITNIŠKIH HIŠ NA ROGLI

7. člen: (zasnova in usmeritve urejanja odprtih površin)

Ureditev okolice mora upoštevati gorski značaj prostora. Na območje se ne vnaša netipična urbana oprema: plastični, mavčni odlitki, betonski elementi, kamini, svetilke, kovinske ograje ipd.

Izvedejo se dodatne poti in povezave objektov s potmi. Poti se popločijo z avtohtonim kamnom ali pa se izvedejo iz utrjene zemljine. Širina poti ne sme omogočati prevoza z motornimi vozili do objektov.

7a člen: (lega, velikost in oblikovna zasnova objektov v odprtem prostoru)

Lega objektov: Postavitev ograj v odprtem prostoru (brez stika s stavbo) ni dopustna. Postavitev je dopustna le izjemoma iz varnostnih razlogov za preprečitev morebitnega padca v globino.

Izgradnja opornih zidov v odprtem prostoru je dopustna.

Postavitev kaminov v odprtem prostoru je dopustna.

Postavitev zunanjega pohošstva (miz in klopi) v odprtem prostoru je dopustna.

Izgradnja teras v odprtem prostoru je dopustna

Velikost objektov:

Ograje so maksimalne višine 1,1 m.

Dopustna je izgradnja opornih zidov do višine 1,2 m.

Kamini so lahko maksimalne velikosti do 0,8 m x 0,6 m x 2,3 m.

Na območju južno od Gabrove ceste je dopustna izgradnja teras do maksimalne površine 20 m². Na območju severno od Gabrove ceste je dopustna izgradnja teras do maksimalne površine 12 m².

Oblikovanje objektov:

Ograje se izvedejo iz lesenih okroglic (npr. Ø 10 cm). Izvedba kot nebarvan les ali barvan v temno rjavi do črni barvi.

Oporni zid se izvede v obliki suhozida iz avtohtonega kamna.

Kamini se sestavijo iz prefabriciranih betonskih delov. Posnema se obliko obstoječih kaminov.

Na območju južno od Gabrove ceste je dopustna izgradnja teras v obliki tlaka iz lomljenega avtohtonega kamna. Na območju severno od Gabrove ceste je dopustna izgradnja teras le iz nesprijetega gradiva – lesni ali kamniti drobir.

Zunanje pohošstvo je lahko le iz lesenih polokroglic ali desk. Izvedba kot nebarvan les ali barvan v temno rjavi do črni barvi oziroma barvi lesenega dela fasade pripadajoče stavbe.

11. člen: (peš in kolesarski promet)

Pešcem bo namenjen razvejanem sistemu peš poti med objekti in enostranski pločnik ob Parkirni cesti. Kolesarski promet se bo odvijal znotraj območja po voziščih in peš poteh. Točne trase pešpoti se določijo v načrtu krajinske arhitekture. Sistem pešpoti med objekti se členi na glavne in podrejene poti, slednje omogočajo predvsem priključevanje objektov na glavne poti. Glavne poti se izvedejo v enotnem materialu kot trajne strukture z robniki v širini 2 m, podrejene poti v drugačnem materialu in v maksimalni širini 1,5 m. Glavne poti so večinsko izvedene v stopničasti izvedbi, vožnja po njih ni mogoča. Zagotovi se osvetljenost glavnih poti s svetili opremljenimi s senzorji.

2.5 ODLOK O OBČINSKEM PODROBNEM PROSTORSKEM NAČRTU ZA SMUČARSKO TEKAŠKI POLIGON NA ROGLI (URADNI LIST RS, ŠT. 55/09)

7. člen: (gradnja nezahtevnih in enostavnih objektov)

V ureditvenem območju je, v skladu s predpisi, ki urejajo področje graditve objektov, dovoljena postavitve naslednjih enostavnih objektov:

objekti za lastne potrebe,

ograje,

pomožni infrastrukturni objekti,

začasni objekti, ki ne zahtevajo novih komunalnih in drugih priključkov ali bistvenega povečanja zmogljivosti teh priključkov,

vadbene objekti, namenjeni športu in rekreaciji na prostem,

spominska obeležja,

urbana oprema.

Zbiralnico ločenih frakcij (ekološki otok) je treba postaviti na vizualno neizpostavljeno mesto.

Objekt razsvetljave – imeti mora enotno oblikovane elemente. Pri lociranju drogov je treba upoštevati vse predpisane varovalne odmike od prometnih površin. Drogovi naj ne segajo v svetli prometni profil in naj funkcionirajo kot element delitve skupnih prometnih površin. Temelj objekta javne razsvetljave je treba postaviti tako globoko, da ne bo oviral nivoletnega poteka obvoziščnih površin nad njim oziroma preprečeval postavitve ograj med javnim in nejavnim svetom.

Postavitve urbane opreme ne sme onemogočati ali ovirati odvijanje prometa in ovirati vzdrževanja infrastrukturnega omrežja. Prepovedano je ograevanje objektov z mrežno žično ograjo. Priporočena je uporaba lesenih plotov.

8. člen: (zasnova in usmeritve urejanja odprtih površin)

Predvidena ureditev odprtih površin obsega:

ohrani se pas obstoječe gozdne zarasti in dosadi vegetacijo med objektom in dovozno cesto in med objektom in parkirišči na vzhodu; v največji možni meri se ohranja drevesno zarast ob kraku objekta, ki je potisnjen v gozd; ohrani oziroma dosadi se drevesa med parkirnimi polji;

razmestitev nove vegetacije se določi na način večje vpetosti posega v prostor (dosaditev vegetacijskega pasu ob zadnjem parkirišču proti postaji žičnice, smiselna razporeditev vegetacije ob obstoječi športni površini);

pri vseh posegih v gozd se obnovijo gozdni robovi in pri tem uporabijo avtohtone rastlinske vrste. Zagotoviti je potrebno vertikalno gradacijo gozdnega roba;

škarpe je treba obsaditi z avtohtonimi popenjkami tako, da se zidovi čim bolj zakrijejo;

parkirišča se obsadijo z listopadnimi avtohtonimi drevesnimi vrstami in to z istimi vrstami za vsa predvidena parkirišča;

za zelene strehe, terase se uporabijo homuljice;

oblikovanje, vključno z urbano opremo, se izvede skladno z arhitekturo objekta in sodobnimi načeli krajinskoarhitekturnega oblikovanja;

površine se uredijo na način, da so privlačne in prijazne za obiskovalce tudi v času izven zimske sezone;

zagotovi se oblikovno skladnosti novih in obstoječih rešitev;

rešitve se prilagodi krajinskim značilnostim območja (uporaba lesa, avtohtonega kamna ...);

v prostor se ne vnaša reklamnih in oglaševalnih panojev;

lesene brunarice, ki so predmet legalizacije, se oblikovno v čim večji meri poenotijo;

za morebitno ograevanje objektov naj se ne uporablja mrežna žična ograja. Predlagamo uporabo lesenih plotov.

3. VAROVANJA IN OMEJITVE

Območje Rogle spada med ekološko pomembno območje Pohorje. Na obravnavanem območju ni nevarnosti poplav in visoke podtalnice.



Slika 3: Varovanja in omejitve

4. ANALIZA STANJA URBANE OPREME

Obstoječa urbana oprema je razdeljena v naslednje skupine:

- elementi za počitek – klopi,
- elementi za ravnanje z odpadki – koši,
- elementi za osvetlitev – svetilke,
- elementi za usmerjanje – usmerjevalne table,
- elementi za obveščanje – informacijske table,
- elementi za oglaševanje – reklamne table,
- elementi za razmejevanje – ograje,
- drugi elementi in objekti.

4.1 ELEMENTI ZA POČITEK – KLOPI

Na območju Rogla se pojavljajo trije tipi klopi.

	<p>Prefabricirana klop, ki se pojavlja na lokaciji igrišč. Klop je v celoti narejena iz lesa in je postavljena ob sprehajalnih poteh.</p>
	<p>Prefabricirana klop z nagnjenim naslonjalom je v celoti narejena iz lesa se pojavlja na lokaciji igrišč, poleg hotela Rogla.</p>



Prefabricirana klop z nagnjenim naslonjalom je v celoti narejena iz lesa se pojavlja na travniku pred Potjo med krošnjami. Klop je zelo podobna zgornji.

4.2 ELEMENTI ZA RAVNANJE Z ODPADKI – KOŠI



Leseni koš za ločeno zbiranje odpadkov. Narejeni so iz naravnih oblik letev in postavljeni ob gostinskih lokalih.



Temeljen lesen koš s kovinskim stojalom. Koš potrebuje pokrov, zaščito pred vremenskimi pojavi.



Temeljen dvojni leseni koš s kovinskim stojalom.

Koši so postavljeni pod drevesi, precej stran od sprehajalnih poti. Lokacija postavitve teh košev ni najbolj primerna.

Košem bi bilo potrebno dodati pokrove in jih umestiti k bolj obiskanim točkam.



Samostoječi betonski koš s kovinskim pokrovom. Enostaven in praktičen koš, ki se pojavlja samo pri hotelu Rogla.



Novo zgrajen ekološki otok iz naravnih materialov. Spodnji oz. nosilni del je narejen iz ??, zgornji oz. strešni del je narejen iz lesa.

Pod "nadstreškom" so razvrščeni plastični zabojniki za odpadke.



Plastični zabojniki za odpadke stojijo v vrsti ob cesti. Ekološki otok ni jasno oblikovan, ni mu določeno območje in meje postavitve.



Plastični zabojniki za odpadke stojijo na koncu ulice, poleg lesene hiške. Na leseni hiški je napis ekološki otok, vendar ta ni jasno oblikovan, in nima določenih mej postavitve.

4.3 ELEMENTI ZA OSVETLITEV – SVETILKE

Na območju smučišča Rogla, naselja Rogla in hotelov se pojavljajo štirje tipi svetilk.



Visoka ulična LED svetilka se pojavlja ob cesti pri parkirišču.



Visoka ulična LED svetilka se pojavlja ob cesti pri parkirišču.



Visoka ulična LED svetilka se pojavlja ob cesti pri parkirišču.



Visoka ulična LED svetilka se pojavlja ob parkirišču.

4.4 ELEMENTI ZA USMERJANJE - USMERJEVALNE TABLE

	<p>Lesena samostoječa usmerjevalna tabla.</p>
	<p>Lesene samostoječe usmerjevalne table z rdečim napisom.</p>
	<p>Lesene usmerjevalne table z rdečim napisom. Table so nameščene na fasado objekta.</p>



Lesene usmerjevalne table z belim napisom. Table so nameščene na fasado objekta.



Lesena usmerjevalna tabla, enostavna in nepravilnih oblik.



Skupek različnih tipov tabel v različnih dimenzijah, oblikah in barvi. Potrebna je uskladitev in razporeditev tabel v različne kategorije.



Pohodniške poti v beli barvi, na lesenih kvadratnih stebrih.



Usmerjevalna pot na parkirišče, ki je postavljena pri Poti med krošnjami.

4.5 ELEMENTI ZA OBVEŠČANJE – INFORMACIJSKE TABLE

	<p>Kovinska informacijska tabla Občine Zreče.</p>
	<p>Visoka kovinska informacijska tabla različnih barv.</p>



Informacijska tabla – škratova pot.



Lesena usmerjevalna tabla, ki je prekrita s strešico in vodi k trgovini.



Lesena oglaševalna tabla, ki je prekrita s strešico.



Lesena oglaševalna tabla, ki je prekrita s strešico.

4.6 ELEMENTI ZA OGLAŠEVANJE – REKLAMNE TABLE



Veliki reklamni panoji vpeti med dva lesena okrogla stebra. Na vrhu stebrov je strešica, ki steber ščiti pred vremenskimi pojavi.



Oglaševalni panoji stojijo pri vhodnem objektu Poti med krošnjami.



Oglaševalni pano, ki obvešča in vabi ljudi v Pot med krošnjami. Pano stoji na križišču pred vhodnim objektom Pot med krošnjami.





Oglaševalna tabla, ki vabi v hiško pohorskih dobrot. Takšne oglaševalne table se zelo pogosto pojavljajo čez celotno območje Rogla. Table so različnih velikosti in oblik, obešene na lesen steber.



Oglaševalna tabla, ki obvešča in vabi otroke na smučišče.

4.7 ELEMENTI ZA RAZMEJEVANJE – OGRAJE

	<p>Lesena ograja iz okroglice vezana na notranji strani ograje.</p>
	<p>Lesena ograja iz okroglic, vezana na dvojnih okroglih stebrih.</p>
	<p>Lesena ograja iz okroglic, vezana pravokotno na okrogli leseni steber.</p>



Lesena ograja iz okroglice vezana pravokotno na okrogli leseni steber. Dodatna opora horizontalnih okroglic na polovici višine ograje.

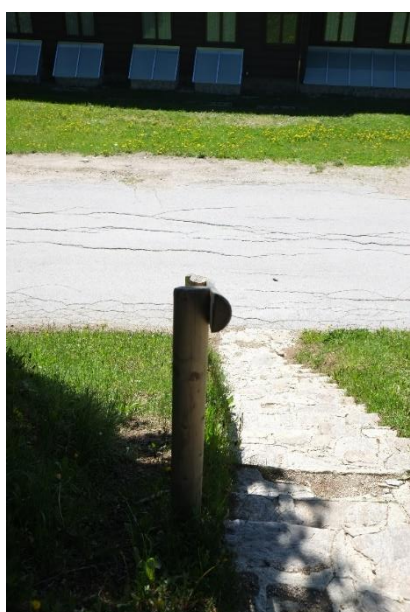

Lesena ograja iz polovice okroglice vezana na notranji strani ograje.



Lesena ograja iz kvadratnih letev, križno vezana. Ograja stoji ob koči Mašinžaga.



Zeleno pobarvana lesena ograja iz kvadratnih letev, vezana na notranjo stran ograje.



Lesena ograja iz kvadratnih letev v treh nivojih. Zgornja letev je vezana pravokotno na lesen steber. Spodnji dve letvi sta pritrjeni pod kot 45 stopinj.

4.8 DRUGI ELEMENTI IN OBJEKTI

	<p>Pri Poti med krošnjami stoji stojalo za opremo, narejeno iz lesa. Podobna stojala za smučarsko opremo se pojavljajo ob vstopnih točkah žičniških naprav.</p>
	<p>Stojala za kolesa pri Pot med krošnjami so narejena iz lesenega hloda, v katerem so zareze za kolesa in kovinski obeski za privez koles. Drugje na Rogli ni bilo vidnih stojal za kolesa.</p>
	<p>Betonsko korito za rože, ki je obdano z lesenimi letvicami, enakih dimenzij.</p>



Bar Grča, ki stoji poleg igrišč, je narejen iz lesa. Poleg bara je ograja narejena iz grč, po katerih ima bar ime.



Transformatorska postaja v območju počitniških hišk je prekrita z lesenimi letvami, enakih dimenzij.



Lesena hiška za upravljanje vlečnic na smučišču.



Lesene hiška z gostinsko ponudbo.



Otroška igrala so postavljena pod hotelom Natura in so izdelana iz lesa, plastike in kovine. Različni elementi igral so narejeni iz različnih materialov.



Na območju Pot pod krošnjami je narejen pitnik za pse, iz katerega se lahko psom natoči voda.

5. OBLIKOVANJE URBANE OPREME

5.1 USMERITVE ZA OBLIKOVANJE

Usmeritve za oblikovanje so bile izbrane po obstoječih materialih ki so značilni za kraj.

- suhozid
- les

5.2 MERILA

Na podlagi izvedene analize stanja, usmeritev in smernic za oblikovanje urbane opreme je izdelan katalog urbane opreme.

5.3 OBLIKOVALSKA ZASNOVA URBANE OPREME

Urbana oprema je zasnova tako, da sledi naslednjim načelom:

- kompatibilnost (v obliki, materialih, izvedbi...) različnih elementov, ki lahko skupaj delujejo kot celota,
- izbrani oz. načrtovani elementi omogočajo različne prostorske postavitve,
- primernost oblike elementa za postavitve v različnih predelih Rogle.

5.4 KONSTRUKCIJA IN MATERIALI

Pri oblikovanju elementov urbane opreme, ki so predstavljeni v katalogu se je zasledovalo naslednja ključna izhodišča glede konstrukcije in uporabe materialov:

- spodbujanje uporabe slovenskega lesa,
- enostavna konstrukcija,
- kakovostni material, izvedba in detajli,
- odpornost na vremenske vplive,
- možnost pritrditve v tlak.

Kriteriji za vrednotenje obstoječe urbane opreme in za predlog opreme v Katalogu so:

- umestitev v prostor in dostopnost
- upoštevanje naravnih in ustvarjenih danosti prostora
- skladnost, likovnost
- funkcionalna zasnova urbane opreme
- izpolnjevanje funkcije in upoštevanje potreb uporabnikov
- oblikovna/estetska vrednost
- jasnost, skladnost, ustreznost in izvirnost oblikovne zasnove
- ekonomičnost in vzdrževanje
- primernost zasnove glede na vzdrževanje in trajnost

PRILOGA 1: KATALOG URBANE OPREME

PRILOGA 2: ODLOK O ENOTNEM OBLIKOVANJU URBANE OPREME ZA OBMOČJE ROGLE