



**Občina Tolmin**

Ulica padlih borcev 2,  
5220 TOLMIN

**Občinski svet**

Številka: 478 – 0141/2017

Datum: 4.5.2022

**P R E D L O G**

Občinski svet Občine Tolmin je na podlagi 247. člena v zvezi z 245. členom Zakona o urejanju prostora (ZUreP - 2) (Uradni list RS, št. 61/17), 3. člena Odloka o občinskih cestah v Občini Tolmin (Uradni list RS, št. 86/15) in 21. člena Statuta Občine Tolmin (Uradni list RS, št. 13/09, 17/11, 106/15), na predlog župana Občine Tolmin, v zadevi odvzema statusa grajenega javnega dobra na zemljiščih v k.o. 2231 Kamno, na \_\_\_\_\_. seji dne \_\_\_\_\_ sprejel naslednji

## **S K L E P**

### **I.**

Nepremičninama s parc. št. 660/6 in 661/7, obe k.o. 2231 Kamno, ki sta lastnina Občine Tolmin, z zaznamovanim statusom grajeno javno dobro lokalnega pomena, se odvzame status javnega dobra – grajeno javno dobro lokalnega pomena.

### **II.**

Pri zemljiščih iz I. točke tega sklepa se dovoli izbris zaznambe, in sicer se pri zemljišču s parc. št. 660/6 k.o. 2231 Kamno dovoli izbris zaznambe z ID 12548, da ima zemljišče status grajeno javno dobro lokalnega pomena, pri zemljišču s parc. št. 661/7 k.o. 2231 Kamno pa izbris zaznambe z ID 6871887, da ima zemljišče status grajeno javno dobro lokalnega pomena – ceste.

### **III.**

Ta sklep začne veljati naslednji dan po objavi na oglasni deski in na spletni strani Občine Tolmin.

**Uroš Brežan,**

**ŽUPAN**

**Dostaviti:**

- spletna stran Občine Tolmin,
- oglasna deska Občine Tolmin,
- Oddelek za okolje in prostor

**Vložiti:**

- v zbirko dokumentarnega gradiva, tu

## OBRAZLOŽITEV:

Krajanka vasi Kamno je pri občinski upravi Občine Tolmin že septembra 2017 podala predlog – prošnjo za zamenjavo poti, tj. prošnjo za popravek katastrskega vrisa javne poti s parc. št. 245/100 k.o. 2231 Kamno in prošnjo za pridobitev občinskega zemljišča s parc. št. 660/5 te iste k.o.. V času teka postopka je predlagateljica svojo vlogo dopolnila s predlogom oziroma prošnjo za ureditev parcelnih meja svoje nepremičnine – gospodarskega objekta s parc. št. 661/2 z občinskim zemljiščem javnega dobra v k.o. Kamno. Glede na ugotovitve geodetskega postopka na terenu je predlagateljica to svojo vlogo modificirala v predlog za odkup dela javnega dobra z (delno) menjavo.

Glede na predloge predlagateljice se je tekom postopka opravilo več ogledov na kraju samem, tako s strani predstavnikov občinske uprave, kot tudi s strani predstavnikov Krajevne skupnosti Kamno in tudi geodetov. V okviru vodenja postopka se je pridobilo mnenja sosedov oziroma mejašev ter na podlagi vsega ugotovljenega pripravilo sporazumen predlog menjave zemljišč, v katerem se je upoštevalo želje oziroma predloge predlagateljice, hkrati pa se je varovalo javni interes. Predlog je Odbor za okolje in prostor obravnaval že na 3. seji, dne 17.10.2019, ko je tudi sprejel sklep, na podlagi katerega se je lahko izvedlo potrebno geodetsko odmero tangiranih zemljišč. Geodetski postopek je bil pravnomočno zaključen v mesecu juniju 2021. V času od vrisa oziroma vpisa novih parcelnih števil so s predlagateljico potekali nadaljnji dogovori glede izvedbe postopka zamenjave zemljišč, glede na velikost in namembnost zemljišč, ki so predmet menjave. Glede na to, da je pri dveh zemljiščih zaznamovan status grajenega javnega dobra, je pred menjavo status potrebno izbrisati, kar je tudi predmet te obravnave.

Kakor v prejšnjih odstavkih navedeno je predlagateljica svojo prvotno vlogo večkrat dopolnila oziroma modificirala, pri čemer pa, v izogib nerazumevanju ali nejasnostim, v tem gradivu obrazlagamo končni predlog menjave zemljišč, katera so bila na novo geodetsko odmerjena, in sicer:

- Predlagateljica je zainteresirana za pridobitev občinskega zemljišča s parc. št. 660/6 k.o. 2231 Kamno. Preko navedenega zemljišča je potekala nekdanja pot do potoka, ki pa po besedah predlagateljice že več desetletij ni več v splošni rabi, saj v naravi tudi več ne obstaja. Navedeno zemljišča v manjšem delu predstavlja kmetijsko površino, v pretežnem delu pa površino v zaraščanju, ob severni meji predlagateljicinega večjega kmetijskega zemljišča s parc. št. 3 te iste k.o.. Takšno neurejeno stanje je predlagateljica prevzela po svojem pravnem predniku ter je s tem bila seznanjena šele pred kratkim, ko je pričela ugotavljati meje v naravi, katere pa bi želela formalno urediti. Predlagateljica je kot možnost pridobitve občinskega zemljišča predlagala zamenjavo z javno gozdno potjo do vodohrana, katere katastrsko stanje naj ne bi bilo urejeno in ki naj bi potekala preko njej lastnega zemljišča, vendar se je, glede na izražen javni interes s predstavniki Krajevne skupnosti Kamno dogovorilo, da se zemljišče s parc. št. 660/6 zamenja za sedaj novo odmerjeno zemljišče s parc. št. 3/5 za potrebe bodoče širitve kategorizirane lokalne ceste Kamno – Vrsno.
- Nadalje pa je predlagateljica, kot lastnica nepremičnin s parc. št. 44/23 in 47/4, obe k.o. Kamno, ki v naravi predstavljata starejše gospodarsko poslopje, katerega severni vogal posega na občinsko zemljišče s sedanjo parc. št. 661/7, zainteresirana za odkup oziroma menjavo navedenega občinskega zemljišča. Po besedah predlagateljice je gospodarsko poslopje v takšnih gabaritih že najmanj od leta 1967, medtem ko je bil pred dograditvijo na taistem mestu betonski zid ob objektu. Predlagateljica bi objekt želela vrisati v kataster stavb, zaradi česar bi dotični del občinskega zemljišča želela odkupiti oziroma kot možni način ureditve lastniškega stanja predlaga menjavo zemljišč. Pred asfaltacijo krajevnih poti je sama namreč odstopila del svojih zemljišč ob stanovanjski hiši za potrebe ureditve javne poti v primerni trasi in širini. S cesto se je poseglo v predlagateljicini zemljišči s parc. št. 44/22 in 44/23, obe k.o. Kamno.

V okviru vodenja predmetnega postopka smo za mnenje zaprosili Krajevno skupnost Kamno ter neposredna mejaša oziroma lastnika zemljišč, ki neposredno tangirata na predlog odkupa.

Solastnika nepremičnine s parc. št. 4/1 k.o. Kamno, ki meji z občinskim zemljiščem s parc. št. 660/6 te iste k.o. se s prodajo navedenega občinskega zemljišča sicer strinjata, vendar zahtevata, da se pred morebitno prodajo uredi severna meja tega zemljišča, in sicer po sredini obstoječega kamnitega zidu



oziroma v kolikor bi se izkazalo, da občinsko zemljišče glede na katastrsko stanje predstavlja kmetijsko zemljišče, ki ga koristita sama, sta ta del občinskega zemljišča pripravljena sama odkupiti. Navedeno je bilo v celoti upoštevano v okviru izvedenega geodetskega postopka.

Na dopis – prošnjo za mnenje glede prodaje dela občinskega zemljišča s parc. št. 661/2 k.o. Kamno pa se je odzval lastnik nepremičnine s parc. št. 20/2 te iste k.o.. Slednji je povedal, da se strinja s prodajo dela občinskega zemljišča, na katerem ima predlagateljica zgrajen gospodarski objekt ter dela ob objektu, potrebnega za potrebe rekonstrukcije oziroma sanacije objekta. V kolikor bi se pri geodetski odmeri ugotovilo, da je mogoče od občinskega zemljišča s parc. št. 661/2 odmeriti dodatni pas zemljišča, pri čemer bi ostala zadostna širina za pešpot, je ta pas pripravljen odkupiti in s tem povečati svoje zemljišče. V okviru izvedene geodetske odmere se slednje ni urejalo, saj interes ni bil jasno izražen.

Krajevno skupnost Kamno smo najprej zaprosili za mnenje glede prodaje občinskega zemljišča s parc. št. 660/6 k.o. 2231 Kamno in za mnenje glede ureditve statusa nekategorizirane javne gozdne poti. V mnenju z dne 26.11.2017 je KS predlagala menjavo zemljišč za potrebe širitve kategorizirane lokalne ceste Kamno – Vrsno ter s tem v zvezi ogled na terenu, ki smo ga tudi izvedli. Glede na to, da smo v času od prejema mnenja KS do izvedbe ogleda na terenu prejeli predlagateljico dodatno vlogo ter glede na to, da je slednja izrazila željo po skupni obravnavi, smo izvedli skupni ogled stanja na terenu, katerega sva se udeležila predstavnik občinske uprave, predstavnik KS Kamno in predlagateljica. Na podlagi ugotovitev s terena, ob upoštevanju potreb vasi in krajanov ter želja predlagateljice smo pripravili predlog, ki je lahko bil predmet nadaljnje obravnave na seji Odbora za okolje in prostor.

Odbor za okolje in prostor je predmetno zadevo obravnaval na 3. seji, dne 17.10.2019, ko je v celoti sledil smernicam, ki smo jih tekom postopka izoblikovali skupaj s predstavniki KS, in sklenil, da se s postopkom nadaljuje, pri čemer naj se v okviru vodenja nadaljnjih aktivnosti upošteva naslednje:

- Pri geodetski odmeri zemljišča s parc. št. 660/5 k.o. Kamno naj se uredi severna meja, skladno z zahtevo mejašev, ter naj se odmeri pas predlagateljicega zemljišča s parc. št. 3 te iste k.o., za potrebe razširitve kategorizirane lokalne ceste Kamno – Vrsno.
- Izvede se geodetska odmera občinskega zemljišča s parc. št. 661/2 k.o. Kamno, in sicer v obsegu, kolikor predlagateljicini obstoječi kmetijski objekt posega v občinsko zemljišče ter kolikor je ob severni oziroma severovzhodni fasadi kmetijsko-gospodarskega objekta potrebno za potrebe sanacije (v širini 20 cm), vse pa največ na način, da širina občinskega zemljišča v najožjem delu ostaja min. 1,1 m, kolikor zadostuje za pešpot.
- Izvede se geodetska odmera krajšega odseka kategorizirane javne poti – Kamno – vaške poti (JP) 921694 ter v kolikor se ugotovi, da ta posega v zemljišča s parc. št. 44/22 in 44/23, obe k.o. Kamno, se ta zemljišča od predlagateljice odkupi oziroma zamenja.

Obravnavi in sklepanju o predmetni zadevi na seji Odbora za okolje in prostor je sledila geodetska odmera, ki je v celoti upoštevala smernice oziroma sprejeti sklep odbora. Glede na nov katastrski vris novih parc. št. so zemljišča, predmet zamenjave, naslednja:

PARCELE, KI JIH OBČINI IZROČI PREDLAGATELJICA			PARCELI, KI JU OBČINA IZROČI PREDLAGATELJICI		
parcela	katastrska občina	izmera	parcela	katastrska občina	izmera
44/25	Kamno	7 m <sup>2</sup>	660/6	Kamno	171 m <sup>2</sup>
44/27	Kamno	2 m <sup>2</sup>	661/7	Kamno	19 m <sup>2</sup>
3/5	Kamno	91 m <sup>2</sup>			

V Oddelku za okolje in prostor menimo, da je zamenjava zemljišč, kot je opisana zgoraj smiselna in zato predlagamo, da občinski svet sprejme **sklep**, da se odvzame status javnega dobra zemljiščema s parc. št. 660/6 in 661/7, obe k.o. 2231 Kamno. Predmetni sklep je, ob upoštevanju dejstva, da navedeni novonastali parc. št. obsegata zemljišče, ki je izven ceste ter ni v splošni rabi oziroma se ne koristi kot javno dobro, ter da bi občina ob morebitni odsvojitvi teh parcel, kot zamenjavo pridobila nekaj delov občinske ceste in zemljišče za potrebe bodoče razširitve kategorizirane lokalne ceste, utemeljen.



**Sanja Sivec Levpušček,**  
vodja Oddelka za okolje in prostor

**Priloge:**

- kopija vloge predlagateljice z dne 4.9.2017,
- odgovor mejašev z dne 5.11.2017,
- vloga predlagateljice z dne 10.4.2018,
- mnenje KS Kamno z dne 5.7.2019,
- zapisnik 3. seje Odbora za okolje in prostor z dne 17.10.2019,
- Sklep in odločba GURS, št. 02112-185/2021-4 z dne 19.5.2021,
- Obvestili GURS št. 02112-185/2021-5 in 02112-185/2021-6, z dne 14.6.2021,
- Zemljiškoknjžni izpisek parc. št. 660/6 in 661/7 k.o. Kamno,
- orto-foto posnetki,
- fotografije.

**Dostaviti:**

- članom Občinskega sveta Občine Tolmin

**Vložiti:**

- v zbirko dokumentarnega gradiva, tu



Občina Tolmin  
Ulica padlih borcev 2  
5220 Tolmin

Kamno, 04.09.2017



**Zadeva: prošnja za zamenjavo poti**

Spoštovani,

Spodaj podpisana  lastnica parcele 245/98 (K.O. Kamno), skozi katero poteka kolovoz, ki na kopiji katastrskega načrta ni pravilno vrisan, prosim za pravičen vris le-tega, obenem pa za ukinitve vrisane poti med parcelama št. 3 in 4 (K.O. Kamno).

Razlog: parcelo št. 3 sem podedovala od pokojnega strica in je bila ograjena, namenjena za pašo živali, pri čemer nisem bila seznanjena, da čez njo poteka vrisana pot, kljub temu, da se je že leta ne uporablja.

Kolovoz, ki poteka čez mojo parcelo št. 245/98 pa se uporablja v javno dobro, zato bi prosila za vris in zgoraj omenjeno zamenjavo.

V upanju na ugodno rešitev prošnje, Vas lepo pozdravljam





		OBČINA TOLMIN	
PREJETO		07 -11- 2017	
SIG. ZN.		ŠTEVILKA ZADEVE	

Kamno, 5.11.2017

*Sauja fivec Lepusick*



Oddelek za okolje in prostor  
Občina Tolmin  
Ulica padlih borcev 2  
5220 Tolmin

Zadeva: Odgovor na prošnjo za mnenje glede prodaje občinskega zemljišča in katastrskega vrisa nekategorizirane javne poti

Spoštovani,

V skupnem pismu odgovarjava oba solastnika parcele št.4/1 k.o. Kamno, [redacted] Oba solastnika izražava soglasje za prodajo občinskega zemljišča št. 660/5 k.o. Kamno krajanki vasi Kamno. Vendar ob tem zahtevava, da se ob urejanju meje v katastru uredi meja po sedaj obstoječem stanju v naravi, to je, da bo morebitno nova nastala meja potekala po sredini zidu, ki je že sedaj prisoten na meji parcele 4/1, katero razdelitev so do sedaj upoštevali vsi (tudi krajanka). V kolikor bi se ugotovilo, da stanje v naravi odstopa od stanja v katastru in da severna/zgornja meje parcele 660/5 sega na zgornjo stran obstoječega zidu, bi želela da se ta del parcele proda nama oz. se ga ne proda krajanki vasi Kamno.

Glede na drugo sliko na strani 3 od 3 v prejeti prošnji, so zgornje rumene črte narisane precej visoko nad zidom, ki je postavljen na meji zemljišča 4/1. Tudi na orto-foto posnetku v prilogi izgleda, kot bi severna meja parcele 660/5 potekala na zgornji/severni strani zidu.

Prosim, da za nadaljnjo komunikacijo [redacted] uporabljate naslednje kontaktne podatke:

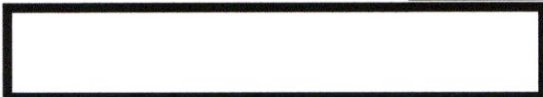

Lep dan vam želiva,



OBČINA TOLMIN  
Ulica padlih borcev 2  
5220 TOLMIN

ZADEVA: PREDLOG ZA ODKUP DELA JAVNEGA DOBRA Z (DELNO) MENJAVO

Sem zemljiškoknjižna in dejanska lastnica nepremičnine parc.št. 44/23 in 47/4 k.o. Kamno, na kateri stoji gospodarsko poslopje. Katastrsko stanje izkazuje, da je se severni vogal gospodarskega poslopja nahaja na nepremičnini parc.št. 661/2 k.o. Kamno, pri kateri je kot zemljiškoknjižna lastnica vpisana Občina Tolmin, pri nepremičnini pa je zaznamovano javno dobro.

Razpolagam s starima fotografijama, pri čemer fotografija iz leta 1947 izkazuje obstoj dela sedanjega objekta in preostalega dela kot zidu, ki je bil kasneje dograjen v sedanji objekt. Fotografija iz leta 1967 pa izkazuje obstoj sedanjega gospodarskega poslopja.

Pred asfaltacijo krajevnih poti sem odstopila del svojega zemljišča na parc.št. 44/22 in 44/23 za to, da se je cesta izpeljala v ravni črti in primerni širini. Sosed Pavel Bajt mi je s sklenjeno izvensodno poravnavo leta 2015 med drugim izrecno in nepreklicno priznal obstoječe meje in dimenzije gospodarskega objekta v izmerah kot je bilo dejansko stanje v času podpisa te sodne poravnave in ni imel nobenih zahtev do tega objekta. Izrecno in nepreklicno je dal soglasje k potrebnim vzdrževalnim delom na objektu in se zavezal nemudoma podati vsa morebitna potrebna soglasja za uskladitev dejanskega stanja z zemljiškoknjižnim stanjem objekta.

Rada bi vrisala objekt v kataster, vendar je prepreka v tem, da se majhen delček objekta – majhen trikotnik v območju severnega vogala, nahaja na javnem dobru. Predlagam ukinitve javnega dobra v navedenem delčku trikotnika in prenos lastninske pravice na tem delu na moje ime. Prenos je mogoče izpeljati z menjavo zemljišč, ki sem jih jaz prepustila Občini Tolmin za potrebe javne poti in z morebitnim poplačilom razlike v vrednosti zamenjanih zemljišč.

Predlagam, da se mojemu predlogu ugodi, saj sem sama velikodušno pristala na širitev in izravnavo poteka javne poti mimo moje stanovanjske hiše stoječe na parc.št. 17/7 k.o. Kamno in mimo gospodarskega poslopja na parc.št. 44/23 k.o. Kamno.

Prilagam katastrski načrt območja predlagane ureditve zemljiškoknjižnega stanja z barvno označitvijo predlagane ukinitve javnega dobra in zemljišč, ki sem jih odstopila za potrebe javne poti. Prilagam tudi fotografiji iz leta 1947 in 1967.

Kamno, 10.04.2018

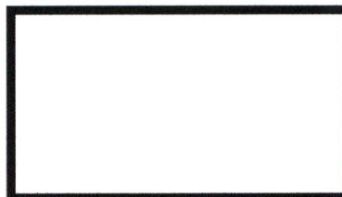

Krajevna skupnost Kamno-Selce  
Kamno 29a  
5220 Tolmin

Občina Tolmin  
ga. Sanja Levpušček  
Ulica padlih borcev 2  
5220 Tolmin

 OBČINA TOLMIN	
PRIJETO	09 -07- 2019
SIG. ZN.	ŠTEVILKA ZADEVE



Datum: 5.7.2019

**ZADEVA: MNENJE KS KAMNO-SELCE GLEDE UREDITVE IN  
MENJAVE JAVNEGA DOBRA**

Spoštovani,

Svet KS Kamno - Selce je dne 5.5.2019 sprejel sklep, da se strinja s predlogom ureditve zemljišč med Občino Tolmin, KS Kamno-Selce in predlagateljico [redacted] pod pogojem, da se v javni obravnavi ne poda negativni predlog oz nestrinjanje s strani krajanov. Predlog je bil objavljen na oglasni deski dne 19.5.2019, morebitni interesenti so predloge in pripombe lahko podali do 14.6.2019.

Do navedenega datuma negativnih pripomb ni bilo, zato Svet KS Kamno-Selce podaja sledeče mnenje:

**KS Kamno-Selce se strinja s predlogom menjave in ureditve javnega dobra, ki vključuje sledeče postopke, kot je tudi razvidno iz priloženih slik:**

1. Občina Tolmin izvede postopek menjave zemljišča s parc. št. 660/5 k.o. Kamno in predhodnim odvzemom statusa javnega dobra predmetnemu zemljišču, pri čemer Občina Tolmin pridobi del zemljišča s parcelno številko 3 iste k.o. v lasti predlagatelja za potrebe razširitve ceste, kjer bo širina ceste (asfalta) skupaj 4.5metra, ob robu pa bo urejena bankina do 30cm (SLIKA 1).

2. Predlagateljica [redacted] omogoči, da se do starega vodohrama v korist Občine Tolmin ustanovi služnostna pravica, pri čemer je katastrska pot do vodohrama urejena ter stavbna pravica za objekt vodohrama.

3. Uredi se dejansko stanje na zemljiščih s parc.št. 661/2 k.o. Kamno (zemljišče pod obstoječim gospodarskim objektom (in ožji pas 20 cm ob objektu) pridobi v last predlagateljica) in 44/22 iste k.o. (zemljišče, ki v naravi predstavlja cesto-javno dobro, pridobi v last Občina Tolmin), s tem da najožji del ceste ob prej navedenem gospodarskem objektu po ureditvi znaša najmanj 1.1m, kar v praksi zadostuje za pešpot in ostane v javni lasti. (SLIKA 2).

Za dodatne informacije smo vam na voljo.

S spoštovanjem,

Matej Skočir  
Predsednik Sveta KS Kamno-Selce







Občina Tolmin  
Ulica padlih borcev 2,  
5220 TOLMIN

Odbor za okolje in prostor

Številka: 011-0047/2019

Datum: 30. 10. 2019

### Z A P I S N I K

#### **3. seje Odbora za okolje in prostor, ki je bila v četrtek, 17. oktobra 2019 ob 16.00 v mali sejni sobi Občine Tolmin**

Prisotni člani odbora: Klemen Šavli, Klemen Grahelj, Gregor Lapanja, Blaž Božič (delno), Janja Hadalin, Maja Lapanja

Odsoten član odbora: Grega Rodman

Ostali prisotni: Sanja Sivec Levpušček (vodja oddelka za okolje in prostor), Zoran Štanta (višji svetovalec za občinski urbanizem, pri 3. točki), Miran Mavri (višji svetovalec za pravne zadeve, pri 4. in 5. točki)

Za sejo je bil predlagan naslednji dnevni red:

#### Dnevni red

1. Ugotovitev sklepčnosti in sprejem dnevnega reda.
2. Razprava in sklepanje o zapisniku 2. seje Odbora za okolje in prostor.
3. Obravnava in sklepanje o pobudi za delno spremembo Urbanistično tehničnih smernic poslovne cone Poljubinj II.
4. Razprava in sklepanje o predlogu lastninjenja cestnih zemljišč in ugotovitvi statusa grajenega javnega dobra.
5. Razprava in sklepanje o predlogih (ne)odvzema statusa javnega dobra.
6. Vprašanja in predlogi.

#### **K 1.)**

#### **Ugotovitev sklepčnosti in sprejem dnevnega reda**

Klemen Šavli, predsednik Odbora za okolje in prostor, je uvodoma ugotovil, da je na začetku seje odbor sklepčen, ker je prisotnih pet članov. Manjkal je Blaž Božič. Grega Rodman se je opravičil. Predlagani dnevni red je bil podan v razpravo in ker ni bilo pripomb, ga je predsednik dal na glasovanje.

#### **SKLEP.**

**Odbor za okolje in prostor potrjuje predlagani dnevni red 3. seje.**

Sklep je bil soglasno potrjen.

#### **K 2.)**

#### **Razprava in sklepanje o zapisniku 2. seje Odbora za okolje in prostor**

Predsednik je pozval člane k morebitnim pripombam na zapisnik. Pripomb ni bilo zato ga je predsednik podal na glasovanje.

**SKLEP.**

**Odbor za okolje in prostor potrjuje zapisnik 2. seje v predlagani obliki.**

Ob glasovanju je bilo prisotnih 6 članov, sklep je bil s 5 glasovi ZA potrjen.

**K 3.)**

**Obrazložitev in sklepanje o pobudi za delno spremembo Urbanistično tehničnih smernic poslovne cone Poljubinj II.**

K obrazložitvi je bil povabljen Zoran Štanta.

Ob 16.10 se je članom pridružil Blaž Božič. Odbor je zasedal v sestavi šestih članov.

V razpravi so sodelovali Klemen Šavli, Janja Hadalin, Sanja Sivec Levpušček.

Po krajši razpravi v kateri je na vprašanja odgovarjal Zoran Štanta, je predsednik predlagal, da se sprejme sklep.

**SKLEP.**

**Določila Urbanistično tehničnih smernic Poslovne cone Poljubinj II (Uradne objave Primorskih novic, št. 9/2008) se dopolnijo tako, da se v točki »2.4. Gradbene parcele in delež zazidanosti« doda tretji odstavek, ki se glasi:**

**»V primeru, ko je to za investitorja ugodneje, se za določitev dopustne izrabe kot delež zazidanosti gradbene parcele (FZ) upoštevajo določila Odloka o občinskem prostorskem načrtu občine Tolmin (Uradni list RS, št. 78/2012), ki urejajo podrobne prostorske izvedbene pogoje za gradnjo na območjih proizvodnih dejavnosti.«**

Ob glasovanju je bilo prisotnih 6 članov, sklep je bil s 6 glasovi ZA potrjen. Zoran Štanta je po sprejetju sklepa sejo zapustil.

**K 4.)**

**Razprava in sklepanje o predlogu lastninjenja cestnih zemljišč in ugotovitvi statusa grajenega javnega dobra**

Obrazložitev k vsem zadevam pod točko 4 je podal Miran Mavri. Uvodoma je članom pojasnil pojme javne lastnine oz. javnega dobra, zakaj je pomembno da se status zemljišč uredi in kakšen je postopek, da se pristojnemu sodišču lahko dokončno poda predlog za vknjižbo lastninske pravice in zaznambo statusa grajenega javnega dobra lokalnega pomena v zemljiško knjigo.

Člani so v razpravi želeli dodatna pojasnila, ki sta jih nato podala Miran Mavri in Sanja Sivec Levpušček.

Ker s strani članov na posamezni zadevo ni bilo predlaganih sprememb ali pripomb je predsednik predlagal, da se o predlogih sklepov glasuje.

1. Predlog sklepa o lastninjenju cestnih zemljišč in o ugotovitvi statusa grajenega javnega dobra v k. o. Volarje

**SKLEP.**

1. Zemljišča s cesto na parcelah št. 664/2, 668, 667, 666/13, 666/11, 666/3, 666/2, 663, 661/5, 661/4, 661/3, 661/2 in 661/1 k. o. 2232 Volarje, ki so vknjižena kot javno dobro, so last Občine Tolmin.
2. Za zemljišča iz 1. točke tega sklepa se ugotovi, da imajo status grajenega javnega dobra lokalnega pomena - ceste.
3. V Odloku o kategorizaciji občinskih cest v Občini Tolmin so kot del občinskih cest in poti kategorizirane naslednje parcele:



- a) parcele št. 667 (del), 668 in 661/1, kot del lokalne ceste izven naselij št. LC 420081 Tolmin - Kamno (4. člen),
- b) parceli št. 666/3 in 663 (del) kot del javne poti do naselij in zaselkov JP 920071 G102 - Volarje (6. člen),
- c) parcela št. 661/3 kot del javne poti v naselju št. JP 922411 Selišče – vaške poti (8. člen) in
- d) parcela št. 661/2 kot del javne poti v naselju št. JP 922412 Selišče – vaške poti (8. člen).

Ostale parcele so ne kategorizirano javno dobro.

4. Pri nepremičninah s parcelnimi št. 664/2, 668, 667, 666/13, 666/11, 666/3, 666/2, 663, 661/5, 661/4, 661/3, 661/2 in 661/1 k. o. 2232 Volarje se izrecno in nepogojno dovoli vknjižba lastninske pravice za pravno osebo z imenom: Občina Tolmin, matična številka: 5881455000, Ulica padlih borcev 2, 5220 Tolmin in vpis zaznambe, da so nepremičnine grajeno javno dobro lokalnega pomena.
5. Na podlagi tega sklepa občinska uprava Občine Tolmin po uradni dolžnosti izda odločbo o lastninjenju navedenih zemljišč in o ugotovitvi, da imajo status grajenega javnega dobra. Po dokončnosti in pravnomočnosti se odločba pošlje pristojnemu sodišču s predlogom za vknjižbo lastninske pravice in zaznambo statusa grajenega javnega dobra lokalnega pomena (4. točka) v zemljiško knjigo.

Ob glasovanju je bilo prisotnih 6 članov, sklep je bil s 6 ZA potrjen.

2. Predlog sklepa o lastninjenju cestnih zemljišč in o ugotovitvi statusa grajenega javnega dobra v k. o. Podmelec

#### SKLEP.

1. Zemljišča s cesto na parcelah št. 559/2, 559/4, 559/5, 559/6, 559/7, 560/1, 560/2, 560/3, 562/5, 562/6, 562/2, 562/3, 562/4, 563/1, 563/2, 563/3, 563/4, 564/2, 564/3, 564/5, 567/2, 568/1, 568/2, 568/3, 568/4, 569, 570/1, 570/2, 570/3, 571, 564/1, 565/7, 561/7, 561/8, 561/9, 561/22, 561/26, 561/21, 561/25, 561/20, 561/24, 561/11, 561/23, 561/10, 561/6, 561/28, 561/27, 561/18, 561/19, 561/16, 561/17, 561/14, 561/15, 561/12, 561/13, 561/32, 561/33, 561/31, 561/35, 561/34, 561/37, 561/36, 561/30, 561/29, 561/4, 561/5, 566/1 in 566/3, k. o. 2238 Podmelec, ki so vknjižena kot javno dobro, so last Občine Tolmin.
2. Za zemljišča iz 1. točke tega sklepa se ugotovi, da imajo status grajenega javnega dobra lokalnega pomena - ceste.
3. V Odloku o kategorizaciji občinskih cest v Občini Tolmin so kot del občinskih cest in poti kategorizirane naslednje parcele:
  - a) parcela št. 559/6 je del javne poti v naselju št. JP 922481 – Sela nad Podmelcem, vaške poti (8. člen),
  - b) parceli št. 562/2 in 564/1 sta del javne poti do naselij in zaselkov št. JP 920121 – Klavže – Borovnica (6. člen),
  - c) parcele št. 562/3, 563/1, 563/4 in 569 so del lokalne ceste med naselji št. LC 420052 – Ljubinj - Kneža (4. člen),
  - d) parcela št. 568/1 je del javne poti v naselju št. JP 922512- Podmelec - vaške poti (8. člen),
  - e) parcela št. 570/1 je del javne poti v naselju št. JP 922501 – Hum, vaške poti (8. člen),
  - f) parcele št. 560/2, 561/26, 561/21, 561/25, 561/11, 561/23, 561/28, 561/27, 561/19, 561/16, 561/17, 561/14, 561/12, 561/13, 561/32, 561/34, 561/36 in 561/29 so del lokalne ceste izven naselij št. LC 420031 Ljubinj – Sela nad Podmelcem (4. člen),
  - g) parceli št. 561/5 in 561/6 sta del javne poti do naselij in zaselkov št. JP 920122 – Klavže - Borovnica (6. člen),
  - h) parcela št. 566/1 je del lokalne ceste izven naselij št. LC 420152 – Ponikve - Klavže (4. člen) in
  - i) parcela št. 562/5 kot del LC 420052 Ljubinj – Kneža (4. člen) in več javnih poti v naselju Podmelec, vaške poti (8. člen),



ostale parcele so ne kategorizirano javno dobro.

4. Pri nepremičninah s parcelnimi št. 559/2, 559/4, 559/5, 559/6, 559/7, 560/1, 560/2, 560/3, 562/5, 562/6, 562/2, 562/3, 562/4, 563/1, 563/2, 563/3, 563/4, 564/2, 564/3, 564/5, 567/2, 568/1, 568/2, 568/3, 568/4, 569, 570/1, 570/2, 570/3, 571, 564/1, 565/7, 561/7, 561/8, 561/9, 561/22, 561/26, 561/21, 561/25, 561/20, 561/24, 561/11, 561/23, 561/10, 561/6, 561/28, 561/27, 561/18, 561/19, 561/16, 561/17, 561/14, 561/15, 561/12, 561/13, 561/32, 561/33, 561/31, 561/35, 561/34, 561/37, 561/36, 561/30, 561/29, 561/4, 561/5, 566/1 in 566/3, k. o. 2238 Podmelec, se izrecno in nepogojno dovoli vknjižba lastninske pravice za pravno osebo z imenom: Občina Tolmin, matična številka: 5881455000, Ulica padlih borcev 2, 5220 Tolmin in vpis zaznambe, da so nepremičnine grajeno javno dobro lokalnega pomena.
5. Na podlagi tega sklepa občinska uprava Občine Tolmin po uradni dolžnosti izda odločbo o lastninjenju navedenih zemljišč in o ugotovitvi, da imajo status grajenega javnega dobra. Po dokončnosti in pravnomočnosti se odločba pošlje pristojnemu sodišču s predlogom za vknjižbo lastninske pravice in zaznambo statusa grajenega javnega dobra lokalnega pomena (4. točka) v zemljiško knjigo.

Ob glasovanju je bilo prisotnih 6 članov, sklep je bil s 6 ZA potrjen.

3. Predlog sklepa o lastninjenju cestnih zemljišč in o ugotovitvi statusa grajenega javnega dobra v k. o. Tolmin

#### SKLEP.

1. Zemljišča s cestami in potmi na parcelah št. 31, 47, 84/2, 85/2, 106, 188/1, 188/3, 188/5, 188/6, 419, 428/1, 466, 556/3, 556/4, 556/6, 556/7, 824/1, 896/4, 1269/1, 1270, 1273, 1290/3, 1290/4, 1290/7, 1290/8, 1292, 1267, 1268, 1285/2, 97/2, 982/8, 982/11, 982/10, 556/12 in 539/11 k. o. 2248 Tolmin, ki so vknjižena kot Družbena lastnina – nepremičnine v splošni rabi – ceste, vode, so last Občine Tolmin.
2. Za zemljišča iz 1. točke tega sklepa se ugotovi, da imajo status grajenega javnega dobra lokalnega pomena - ceste.
3. V Odloku o kategorizaciji občinskih cest v Občini Tolmin so kot del občinskih cest in poti kategorizirane naslednje parcele:
  - a) št. 85/2, kot del javne poti v mestu - ulice št. JP 922281 Bevkova ulica (7. člen)
  - b) št. 97/2, kot del javne poti v mestu št. JP 922331 Brežič - Loče (7. člen) in
  - c) št. 1292 kot del lokalne ceste izven naselij št. JP 420081 Tolmin - Kamno (4. člen),ostale parcele so ne kategorizirano javno dobro.
4. Pri nepremičninah s parcelnimi št. 31, 47, 84/2, 85/2, 106, 188/1, 188/3, 188/5, 188/6, 419, 428/1, 466, 556/3, 556/4, 556/6, 556/7, 824/1, 896/4, 1269/1, 1270, 1273, 1290/3, 1290/4, 1290/7, 1290/8, 1292, 1267, 1268, 1285/2, 97/2, 982/8, 982/11, 982/10, 556/12 in 539/11 k. o. 2248 Tolmin, se izrecno in nepogojno dovoli vknjižba lastninske pravice za pravno osebo z imenom: Občina Tolmin, matična številka: 5881455000, Ulica padlih borcev 2, 5220 Tolmin in vpis zaznambe, da so nepremičnine grajeno javno dobro lokalnega pomena.
5. Na podlagi tega sklepa občinska uprava Občine Tolmin po uradni dolžnosti izda odločbo o lastninjenju navedenih zemljišč in o ugotovitvi, da imajo status grajenega javnega dobra. Po dokončnosti in pravnomočnosti se odločba pošlje pristojnemu sodišču s predlogom za vknjižbo lastninske pravice in zaznambo statusa grajenega javnega dobra lokalnega pomena (4. točka) v zemljiško knjigo.

Ob glasovanju je bilo prisotnih 6 članov, sklep je bil s 6 ZA potrjen.

4. Predlog sklepa o lastninjenju cestnih zemljišč in o ugotovitvi statusa grajenega javnega dobra v k. o. Čiglinj



## SKLEP.

1. Zemljišča s cesto na parcelah št. 129/15, 289/48, 289/49, 289/50, 289/51, 289/52, 289/53, 289/54, 289/55, 433/1, 433/44, 433/45, 554/3, 588/18, 588/41, 588/40, 588/20, 588/21, 613, 614, 615, 616/12, 616/11, 616/2, 616/3, 616/4, 616/7, 616/8, 618/1, 618/2, 618/3, 618/4, 618/5, 618/6, 619/1, 620/7, 620/2, 620/3, 617/11, 617/7, 617/8, 617/10, 620/6, 621, 618/7, 619/2, 620/8, 620/9, 620/10 in 617/12 k. o. 2252 Čiginj, ki so vknjižena kot javno dobro, so last Občine Tolmin.
2. Za zemljišča iz 1. točke tega sklepa se ugotovi, da imajo status grajenega javnega dobra lokalnega pomena - ceste.
3. V Odloku o kategorizaciji občinskih cest v Občini Tolmin so kot del občinskih cest in poti kategorizirane naslednje parcele:
  - a) parcele št. 588/19, 588/21, 588/40 – del, 619/1, 620/7, 617/11, 621, 619/2 in 620/8 kot del javne poti do naselij in zaselkov št. JP 920051 Čiginj - Njive (6. člen)
  - b) parceli št. 616/8 in 616/12 kot del poti št. JP 922814 Čiginj, vaške poti (8. člen),
  - c) parceli št. 618/1 in 618/2 kot del lokalne ceste izven naselij št. JP 420111 Volče - Kozaršče (4. člen) in
  - d) parceli št. 618/5 in 617/7 kot del javnih poti v naselju št. JP 922816 Čiginj, vaške poti (8. člen),ostale parcele so ne kategorizirano javno dobro.
4. Pri nepremičninah s parcelnimi št. 129/15, 289/48, 289/49, 289/50, 289/51, 289/52, 289/53, 289/54, 289/55, 433/1, 433/44, 433/45, 554/3, 588/18, 588/41, 588/40, 588/20, 588/21, 613, 614, 615, 616/12, 616/11, 616/2, 616/3, 616/4, 616/7, 616/8, 618/1, 618/2, 618/3, 618/4, 618/5, 618/6, 619/1, 620/7, 620/2, 620/3, 617/11, 617/7, 617/8, 617/10, 620/6, 621, 618/7, 619/2, 620/8, 620/9, 620/10 in 617/12 k. o. 2252 Čiginj, se izrecno in nepogojno dovoli vknjižba lastninske pravice za pravno osebo z imenom: Občina Tolmin, matična številka: 5881455000, Ulica padlih borcev 2, 5220 Tolmin in vpis zaznambe, da so nepremičnine grajeno javno dobro lokalnega pomena.
5. Na podlagi tega sklepa občinska uprava Občine Tolmin po uradni dolžnosti izda odločbo o lastninjenju navedenih zemljišč in o ugotovitvi, da imajo status grajenega javnega dobra. Po dokončnosti in pravnomočnosti se odločba pošlje pristojnemu sodišču s predlogom za vknjižbo lastninske pravice in zaznambo statusa grajenega javnega dobra lokalnega pomena (4. točka) v zemljiško knjigo.

Ob glasovanju je bilo prisotnih 6 članov, sklep je bil s 6 ZA potrjen.

5. Predlog sklepa o lastninjenju cestnih zemljišč in o ugotovitvi statusa grajenega javnega dobra v k. o. Rute

## SKLEP.

1. Zemljišča s cesto na parcelah št. 290/3, 290/4, 290/5, 290/6, 290/7, 290/8, 290/9, 290/10, 291/6, 291/7, 291/8, 291/9, 291/10, 291/11, 291/12, 291/13, 291/14, 291/2, 291/30, 291/31, 291/32, 291/16, 291/17, 291/18, 291/19, 291/20, 291/25, 291/26, 291/27, 291/34, 291/35, 291/33, 291/38, 291/36, 291/37, 291/23, 291/24, 291/5, 292/1, 292/2, 292/37, 292/38, 292/28, 292/29, 292/26, 292/27, 292/24, 292/33, 292/25, 292/34, 292/35, 292/22, 292/36, 292/23, 292/30, 292/21, 292/31, 292/32, 292/19, 292/20, 292/7, 293/1, 293/2, 295/1, 295/2, 292/9, 292/10, 292/11, 292/12, 292/13, 292/14, 292/15, 292/16 in 292/17 k. o. 2253 Rute, ki so vknjižena kot javno dobro, so last Občine Tolmin.
2. Za zemljišča iz 1. točke tega sklepa se ugotovi, da imajo status grajenega javnega dobra lokalnega pomena - ceste.
3. V Odloku o kategorizaciji občinskih cest v Občini Tolmin so kot del občinskih cest in poti kategorizirane naslednje parcele:
  - a) parcele št. 290/5, 290/7, 290/9, 291/7, 291/10(del), 291/11, 291/12, 291/13, 291/14(del), 292/10, 292/13, 292/15, 292/16, 292/19(del), 292/20(del) kot



- del lokalne ceste izven naselij št. LC 420101 – Ušnik – Volčanski Ruti - Vogrinki (4. člen),
- b) parcele št. 291/30, 291/31, 291/32, 291/16, 291/17(del), 291/25, 291/26, 291/27, 291/23 kot del lokalne ceste izven naselij št. LC 163041 – Doblar – Osredek - Puškar (4. člen),
- c) parcele št. 921/17(del), 921/19, 921/20, kot del javne poti do naselij in zaselkov št. JP 921501 odcep Zajc (Ruti) (6. člen) in
- d) parcele št. 292/37, 292/38, 292/29, 292/27, 292/33, 292/25, 292/34, 292/35, 292/36, 292/23, 292/21, 292/31, 292/19(del), 292/20(del), 291/34, 291/38, 291/36 kot del javne poti do naselij in zaselkov št. JP 920041 – Volčanski Ruti – Dolina (6. člen).

Ostale parcele so ne kategorizirano javno dobro.

4. Pri nepremičninah s parcelnimi št. 290/3, 290/4, 290/5, 290/6, 290/7, 290/8, 290/9, 290/10, 291/6, 291/7, 291/8, 291/9, 291/10, 291/11, 291/12, 291/13, 291/14, 291/2, 291/30, 291/31, 291/32, 291/16, 291/17, 291/18, 291/19, 291/20, 291/25, 291/26, 291/27, 291/34, 291/35, 291/33, 291/38, 291/36, 291/37, 291/23, 291/24, 291/5, 292/1, 292/2, 292/37, 292/38, 292/28, 292/29, 292/26, 292/27, 292/24, 292/33, 292/25, 292/34, 292/35, 292/22, 292/36, 292/23, 292/30, 292/21, 292/31, 292/32, 292/19, 292/20, 292/7, 293/1, 293/2, 295/1, 295/2, 292/9, 292/10, 292/11, 292/12, 292/13, 292/14, 292/15, 292/16 in 292/17 k. o. 2253 Rute se izrecno in nepogojno dovoli vknjižba lastninske pravice za pravno osebo z imenom: Občina Tolmin, matična številka: 5881455000, Ulica padlih borcev 2, 5220 Tolmin in vpis zaznambe, da so nepremičnine grajeno javno dobro lokalnega pomena.
5. Na podlagi tega sklepa občinska uprava Občine Tolmin po uradni dolžnosti izda odločbo o lastninjenju navedenih zemljišč in o ugotovitvi, da imajo status grajenega javnega dobra. Po dokončnosti in pravnomočnosti se odločba pošlje pristojnemu sodišču s predlogom za vknjižbo lastninske pravice in zaznambo statusa grajenega javnega dobra lokalnega pomena (4. točka) v zemljiško knjigo.

Ob glasovanju je bilo prisotnih 6 članov, sklep je bil s 6 ZA potrjen.

6. Predlog sklepa o lastninjenju cestnih zemljišč in o ugotovitvi statusa grajenega javnega dobra v k. o. Bukovski Vrh

#### SKLEP.

1. Zemljišča s cesto na parcelah št. 1280/1, 1280/2, 1280/3, 1281/1, 1281/3, 1282/1, 1282/2, 1283/1, 1283/2 in 1283/3 k. o. 2698 Bukovski vrh, ki so vknjižena kot družbena lastnina v splošni rabi, so last Občine Tolmin.
2. Za zemljišča iz 1. točke tega sklepa se ugotovi, da imajo status grajenega javnega dobra lokalnega pomena - ceste.
3. V Odloku o kategorizaciji občinskih cest v Občini Tolmin so kot del občinskih cest in poti kategorizirane naslednje parcele:
- a) parcela št. 1280/2, kot del javne poti št. 921631 – odcep Štraus (Bukovski vrh) (6. člen)
- b) parcele št. 1281/1, 1281/3, in 1283/1, kot del poti št. JP 420142 Markaduc – Šentviška Gora - Bukovo, javna pot (4. člen) in lokalne ceste LC 043014 Cerkno – Bukovo – Grahovo (4. člen) in
- c) parcela št. 1282/1 kot del poti št. JP 922952 odcep Velikanje (Bukovski vrh) (8. člen).

Ostale parcele so ne kategorizirano javno dobro.

4. Pri nepremičninah s parcelnimi št. 1280/1, 1280/2, 1280/3, 1281/1, 1281/3, 1282/1, 1282/2, 1283/1, 1283/2 in 1283/3 k. o. 2698 Bukovski vrh se izrecno in nepogojno dovoli vknjižba lastninske pravice za pravno osebo z imenom: Občina Tolmin, matična številka: 5881455000, Ulica padlih borcev 2, 5220 Tolmin in vpis zaznambe, da so nepremičnine grajeno javno dobro lokalnega pomena.
5. Na podlagi tega sklepa občinska uprava Občine Tolmin po uradni dolžnosti izda odločbo o lastninjenju navedenih zemljišč in o ugotovitvi, da imajo status grajenega javnega dobra. Po dokončnosti in pravnomočnosti se odločba pošlje pristojnemu sodišču s



**predlogom za vknjižbo lastninske pravice in zaznambo statusa grajenega javnega dobra lokalnega pomena (4. točka) v zemljiško knjigo.**

Ob glasovanju je bilo prisotnih 6 članov, sklep je bil s 6 ZA potrjen.

7. Predlog sklepa o lastninjenju cestnih zemljišč in o ugotovitvi statusa grajenega javnega dobra v k. o. Grahovo

#### **SKLEP.**

1. Zemljišča s cesto na parcelah št. 752/2, 752/3, 752/4, 752/5, 752/6, 752/7, 752/8, 752/9, 752/10, 752/11, 752/17, 753, 754/1, 754/2, 755/1, 756/3, 756/4, 756/6, 756/7, 757/12, 757/13, 757/2, 757/3, 757/8, 757/9, 757/10, 757/11, 757/6, 757/7, 758/3, 759/1, 759/2, 759/3, 759/6, 759/7, 759/8, 759/9, 759/5, 760/32, 760/33, 760/29, 760/30, 760/31, 760/20, 760/21, 760/25, 760/26, 760/27, 760/6, 760/22, 760/23, 760/9, 760/10, 761, 762, 771, 777, 778, 779, 780, 781, 783, 784/1, 784/2, 784/3, 784/4, 785, 786, 788, 789, 790/1, 790/2, 790/3, 790/4 in 790/5 k. o. 2244 Grahovo, ki so vknjižena kot javno dobro, so last Občine Tolmin.
2. Za zemljišča iz 1. točke tega sklepa se ugotovi, da imajo status grajenega javnega dobra lokalnega pomena - ceste.
3. V Odloku o kategorizaciji občinskih cest v Občini Tolmin so kot del občinskih cest in poti kategorizirane naslednje parcele:
  - a) parcela št. 752/9-del, kot del javne poti JP 922572 Grahovo, vaške poti (8. Člen),
  - b) parcele št. 756/4, 790/2, 790/3 kot del javne poti do naselij in zaselkov št. JP 920201 Grahovo – Spodnje Bukovo (6. člen),
  - c) parcele št. 757/8, 757/9, 757/6, 784/1, 784/2, 784/3, 784/4, 788, 789, kot deli lokalne ceste izven naselij LC 043014 Cerčno – Bukovo - Grahovo (4. Člen),
  - d) parcele št. 759/7, 759/8, 760/20, 760/6, kot del lokalne ceste izven naselij št. 420021 Koritnica – Rut - Grant (4. Člen),
  - e) parcele št. 759/8, 759/9, 760/27 kot del javne poti št. JP 922587 Koritnica, vaške poti (8. Člen),
  - f) parcela št. 760/32 kot del javne poti 922588 Koritnica, vaške poti (8. Člen),
  - g) parcela št. 760/33 kot del javne poti 922582 Koritnica, vaške poti (8. Člen),
  - h) parcele št. 760/30, 760/26, 760/27 kot del javne poti 922583 Koritnica, vaške poti (8. Člen),
  - i) parceli št. 760/31, 760/21 kot del javne poti 922584 Koritnica, vaške poti (8. Člen),
  - j) parcela št. 760/21 kot del javne poti 922585 Koritnica, vaške poti (8. Člen),
  - k) parcela št. 760/25 kot del javne poti 921791 Koritnica, vaške poti (8. Člen),
  - l) parcela št. 760/27 kot del javne poti 922587 Koritnica, vaške poti (8. Člen),
  - m) parcela št. 760/23, 760/9 kot del javne poti 921781 Koritnica, vaške poti (8. Člen),
  - n) parceli št. 777 in 778 kot del javne poti do naselij in zaselkov JP 920462 Koritnica – Zarakovec (6. člen),
  - o) parcela št. 755/1 več cest v naselju Grahovo in
  - p) parceli št. 790/1 in 790/2 kot del javne poti JP 922589 Koritnica, vaške poti (8. člen).

Ostale parcele so ne kategorizirano javno dobro.

4. Pri nepremičninah s parcelnimi št. 752/2, 752/3, 752/4, 752/5, 752/6, 752/7, 752/8, 752/9, 752/10, 752/11, 752/17, 753, 754/1, 754/2, 755/1, 756/3, 756/4, 756/6, 756/7, 757/12, 757/13, 757/2, 757/3, 757/8, 757/9, 757/10, 757/11, 757/6, 757/7, 758/3, 759/1, 759/2, 759/3, 759/6, 759/7, 759/8, 759/9, 759/5, 760/32, 760/33, 760/29, 760/30, 760/31, 760/20, 760/21, 760/25, 760/26, 760/27, 760/6, 760/22, 760/23, 760/9, 760/10, 761, 762, 771, 777, 778, 779, 780, 781, 783, 784/1, 784/2, 784/3, 784/4, 785, 786, 788, 789, 790/1, 790/2, 790/3, 790/4 in 790/5 k. o. 2244 Grahovo se izrecno in nepogojno dovoli vknjižba lastninske pravice za pravno osebo z imenom: Občina Tolmin, matična številka: 5881455000, Ulica padlih borcev 2, 5220 Tolmin in vpis zaznambe, da so nepremičnine grajeno javno dobro lokalnega pomena.



5. Na podlagi tega sklepa občinska uprava Občine Tolmin po uradni dolžnosti izda odločbo o lastninjenju navedenih zemljišč in o ugotovitvi, da imajo status grajenega javnega dobra. Po dokončnosti in pravnomočnosti se odločba pošlje pristojnemu sodišču s predlogom za vknjižbo lastninske pravice in zaznambo statusa grajenega javnega dobra lokalnega pomena (4. točka) v zemljiško knjigo.

Ob glasovanju je bilo prisotnih 6 članov, sklep je bil s 6 ZA potrjen.

8. Predlog sklepa o lastninjenju cestnih zemljišč in o ugotovitvi statusa grajenega javnega dobra v k. o. Most na Soči

**SKLEP.**

1. Zemljišča s cesto na parcelah št. 249/31, 249/56, 249/57, 249/58, 249/33, 249/34, 249/35, 388/57, 388/58, 388/59, 388/60, 388/61, 388/62, 614/177, 614/178, 614/179, 614/180, 614/181, 614/182, 614/183, 614/184, 614/185, 614/186, 614/187, 614/188, 614/189, 614/190, 614/191, 614/192, 1087/15, 1087/16, 1087/17, 1175/3, 1175/5, 1175/6, 1175/7, 1176/31, 1177/1, 1179/3, 1179/18, 1179/19, 1179/5, 1179/25, 1179/26, 1179/27, 1179/22, 1179/21, 1179/24, 1179/23, 1179/20, 1179/7, 1179/15, 1180/2, 1180/3, 1180/4, 1180/7, 1180/8, 1180/9, 1180/10, 1180/13, 1180/17, 1180/19, 1180/20, 1180/21, 1180/22, 1181/2, 1181/3, 1181/6, 1181/7, 1181/9, 1181/13, 1181/15, 1181/16, 1181/17, 1184/1, 1184/2, 1184/3, 1184/4, 1184/5, 1184/8, 1184/9, 1184/10, 1185, 1186/1, 1186/2, 1186/3, 1187, 1200, 1201, 1202, 1203, 1204, 1205, 1207, 1208, 1209, 1210/2, 1211/3, 1211/5, 1214, 1215/1, 1215/3, 1180/23, 1176/24, 1179/16, 1172/1, 1172/5, 1173 in 1175/2 k. o. 2246 Most na Soči,, ki so vknjižena kot javno dobro, so last Občine Tolmin.
2. Za zemljišča iz 1. točke tega sklepa se ugotovi, da imajo status grajenega javnega dobra lokalnega pomena - ceste.
3. V Odloku o kategorizaciji občinskih cest v Občini Tolmin so kot del občinskih cest in poti kategorizirane naslednje parcele:
  - a) parcele št. 1179/3-del, 1180/4 in 1180/23 kot del javne poti do naselij in zaselkov JP 920631 Modrej – Stopec – Bača pri Modreju (6. člen),
  - b) parceli št. 1179/21 in 1179/24 – kot del javne poti v naselju – JP 922891 Stopec – vaške poti (8. člen),
  - c) parceli št. 1179/20 in 1179/27 – kot del javne poti v naselju – JP 922892 – Stopec – vaške poti (8. člen),
  - d) parceli št. 1180/2 in 1173 kot deli javne poti JP 922841 – Most na Soči – vaške poti (8. člen),
  - e) parcele št. 1180/13, 1180/20 in 1180/21 kot del javne poti do naselij in zaselkov št. JP 920621 Most na Soči – Stopec (6. člen),
  - f) parceli št. 1184/1 in 1172/1 kot del več javnih poti Most na Soči – vaške poti (8. člen),
  - g) parcele št. 1184/8, 1184/10 in 1185 kot del javne poti do naselij in zaselkov JP 920671 Postaja - Klohi (6. člen),
  - h) parcela št. 1184/9, kot del javne poti do naselij in zaselkov JP 920591 Postaja – Hotešk – Slap - Temnik (6. člen),
  - i) parcele št. 1186/1, 1187, 1214 in 1172/5, kot del lokalne ceste izven naselij LC 420131 Most na Soči – kanalski Lom - Cvetrež (4. člen),
  - j) parcela št. 1186/3 kot del javne poti izven naselij in zaselkov JP 920611 Drobočnik – Gorenji Log (6. člen),
  - k) parcela št. 1180/23 kot del javne poti izven naselij in zaselkov JP 920661 Postaja – Most na Soči (6. člen),
  - l) parcela št. 1176/24 kot del javne poti JP 921571 Modrej – vaške poti (8. člen) in
  - m) parcela št. 1173, kot del javne poti JP 922847 Most na Soči – vaške poti (8. člen).

Ostale parcele so ne kategorizirano javno dobro.



4. Pri nepremičninah s parcelnimi št. 249/31, 249/56, 249/57, 249/58, 249/33, 249/34, 249/35, 388/57, 388/58, 388/59, 388/60, 388/61, 388/62, 614/177, 614/178, 614/179, 614/180, 614/181, 614/182, 614/183, 614/184, 614/185, 614/186, 614/187, 614/188, 614/189, 614/190, 614/191, 614/192, 1087/15, 1087/16, 1087/17, 1175/3, 1175/5, 1175/6, 1175/7, 1176/31, 1177/1, 1179/3, 1179/18, 1179/19, 1179/5, 1179/25, 1179/26, 1179/27, 1179/22, 1179/21, 1179/24, 1179/23, 1179/20, 1179/7, 1179/15, 1180/2, 1180/3, 1180/4, 1180/7, 1180/8, 1180/9, 1180/10, 1180/13, 1180/17, 1180/19, 1180/20, 1180/21, 1180/22, 1181/2, 1181/3, 1181/6, 1181/7, 1181/9, 1181/13, 1181/15, 1181/16, 1181/17, 1184/1, 1184/2, 1184/3, 1184/4, 1184/5, 1184/8, 1184/9, 1184/10, 1185, 1186/1, 1186/2, 1186/3, 1187, 1200, 1201, 1202, 1203, 1204, 1205, 1207, 1208, 1209, 1210/2, 1211/3, 1211/5, 1214, 1215/1, 1215/3, 1180/23, 1176/24, 1179/16, 1172/1, 1172/5, 1173 in 1175/2 k. o. 2246 Most na Soči,, se izrecno in nepogojno dovoli vknjižba lastninske pravice za pravno osebo z imenom: Občina Tolmin, matična številka: 5881455000, Ulica padlih borcev 2, 5220 Tolmin in vpis zaznambe, da so nepremičnine grajeno javno dobro lokalnega pomena.
5. Na podlagi tega sklepa občinska uprava Občine Tolmin po uradni dolžnosti izda odločbo o lastninjenju navedenih zemljišč in o ugotovitvi, da imajo status grajenega javnega dobra. Po dokončnosti in pravnomočnosti se odločba pošlje pristojnemu sodišču s predlogom za vknjižbo lastninske pravice in zaznambo statusa grajenega javnega dobra lokalnega pomena (4. točka) v zemljiško knjigo.

Ob glasovanju je bilo prisotnih 6 članov, sklep je bil s 6 ZA potrjen.

9. Predlog sklepa o lastninjenju cestnih zemljišč in o ugotovitvi statusa grajenega javnega dobra v k. o. Modrejce

#### SKLEP.

1. Zemljišča s cesto na parcelah št. 139/41, 366/93, 516/1, 517/2, 517/3, 517/4, 517/1, 518, 519, 520, 521/1, 522/1, 523, 524/1, 524/2, 525/1, 525/2, 526, 527, 528/7, 529/1, 531 in 532/4 k. o. 2250 Modrejce, ki so vknjižena kot javno dobro, so last Občine Tolmin.
2. Za zemljišča iz 1. točke tega sklepa se ugotovi, da imajo status grajenega javnega dobra lokalnega pomena - ceste.
3. V Odloku o kategorizaciji občinskih cest v Občini Tolmin so kot del občinskih cest in poti kategorizirane naslednje parcele:
  - a) parcele št. 516/1, 517/4, 521/1, kot del javne poti do naselij in zaselkov št. JP 920601 – R 603 Modrejce (6. člen)
  - b) parceli št. 518 in 520 kot del javne poti v naselju št. JP 922861 – Modrejce, vaške poti (8. člen) in
  - c) parcela št. 521/1 kot del javne poti v naselju št. JP 921724 – Most na Soči (8. člen).

Ostale parcele so ne kategorizirano javno dobro.

4. Pri nepremičninah s parcelnimi št. 139/41, 366/93, 516/1, 517/2, 517/3, 517/4, 517/1, 518, 519, 520, 521/1, 522/1, 523, 524/1, 524/2, 525/1, 525/2, 526, 527, 528/7, 529/1, 531 in 532/4 k. o. 2250 Modrejce se izrecno in nepogojno dovoli vknjižba lastninske pravice za pravno osebo z imenom: Občina Tolmin, matična številka: 5881455000, Ulica padlih borcev 2, 5220 Tolmin in vpis zaznambe, da so nepremičnine grajeno javno dobro lokalnega pomena.
5. Na podlagi tega sklepa občinska uprava Občine Tolmin po uradni dolžnosti izda odločbo o lastninjenju navedenih zemljišč in o ugotovitvi, da imajo status grajenega javnega dobra. Po dokončnosti in pravnomočnosti se odločba pošlje pristojnemu sodišču s predlogom za vknjižbo lastninske pravice in zaznambo statusa grajenega javnega dobra lokalnega pomena (4. točka) v zemljiško knjigo.

Ob glasovanju je bilo prisotnih 6 članov, sklep je bil s 6 ZA potrjen.



K 5.)

**Razprava in sklepanje o predlogih (ne)odvzema statusa javnega dobra**

Obrazložitev je podal Miran Mavri.

1. Predlog o odvzemu statusa grajenega javnega dobra in odkupu dela zemljišča v k. o. Bukovski vrh

V razpravi so sodelovali Klemen Šavli in Gregor Lapanja.  
Na glasovanje je bil podan naslednji sklep.

**SKLEP.**

**Odbor za okolje in prostor predlaga Občinskemu svetu, da lahko, po ureditvi zemljiškoknjižnega stanja obravnavane parcele, izglasuje sklep, da se tistemu delu parcele št. 1281/3 k. o. Bukovski vrh v površini 5,5 m<sup>2</sup>, ki bo po parcelacij dobil novo parcelno številko, lahko odvzame status grajenega javnega dobra in ta del proda, proti temu, da se hkrati odmeri in uredi lastništvo dela občinske ceste št. 420142 Markaduc – Šentviška Gora – Bukovo, kolikor poteka po parcelah v lasti predlagatelja.**

Ob glasovanju je bilo prisotnih 6 članov, sklep je bil s 6 ZA potrjen.

2. Predlog o odvzemu statusa grajenega javnega dobra v k. o. Lom

Ni bilo razprave, odbor je sprejel mnenje.

**SKLEP.**

**Odbor za okolje in prostor predlaga Občinskemu svetu, da lahko izglasuje sklep, da se parceli št. 769/2 k. o. 2255 Lom, ki se v naravi nahaja pod prizidkom objekta Tolminski Lom 8/a in je razvidna iz priloženega izrisa parcele, odvzame status grajenega javnega dobra lokalnega pomena - cesta.**

Ob glasovanju je bilo prisotnih 6 članov, sklep je bil s 6 ZA potrjen.

3. Predlog o odvzemu statusa grajenega javnega dobra in odkupu dela parcele v k. o. Tolmin

Po krajši razpravi je predsednik predlagal, da se sprejme sklep kot je predlagan v gradivu.

**SKLEP.**

**Odbor za okolje in prostor predlaga Občinskemu svetu, da izglasuje sklep, da se delu parcele št. 920/1 k. o. Tolmin, kot predlaga predlagatelj, ne odvzame status grajenega javnega dobra.**

Ob glasovanju je bilo prisotnih 6 članov, sklep je bil s 6 ZA potrjen.

4. Predlog o odvzemu statusa grajenega javnega dobra – ceste v k. o. Grahovo

Po krajši razpravi je predsednik predlagal, da se sprejme sklep kot je v gradivu.

**SKLEP.**

**Občinskemu svetu predlagamo, da lahko o predlogu predlagateljice izglasuje sklep, da se parcelama št. 756/10 in 760/28 k. o. 2244 Grahovo odvzame status grajeno javno dobro lokalnega pomena – cesta. Dovolj se izbris: pri parceli št. 756/10 k. o. Grahovo zaznambe ID 12232279 in pri parceli št. 760/28 k. o. Grahovo zaznambe ID 12232280, da imata zemljišči status grajenega javnega dobra - cesta.**



Ob glasovanju je bilo prisotnih 6 članov, sklep je bil s 6 ZA potrjen.

Obrazložitev pod točko 5 in 6 je podala Sanja Sivec Levpušček.

5. Prodaja oziroma menjava zemljišč javnega dobra na Kamnem

Po krajši razpravi je predsednik predlagal, da se sprejme sklep kot je v gradivu.

**SKLEP.**

1. Odbor za okolje in prostor se strinja s prodajo zemljišča s parc. št. 660/5 k. o. Kamno, ob predhodni ureditvi katastrskih meja tega zemljišča, ter geodetsko odmero pasu predlagateljčinega zemljišča s parc. št. 3 k. o. Kamno, za potrebe razširitve kategoriziranje lokalne ceste Kamno – Vrsno ter s prodajo dela občinskega zemljišča s parc. št. 661/2 k. o. Kamno, in sicer v obsegu, kolikor obstoječi objekt posega v občinsko zemljišče, največ pa na način, da širina občinskega zemljišča s sedanjo parc. št. 661/2 v najožjem delu ostaja najmanj 1,1 m, kolikor zadostuje za pešpot, ter s prodajo pasu zemljišča v širini 20 cm ob severni oziroma severovzhodni fasadi predlagateljčinega kmetijsko-gospodarskega objekta. V okviru vodenja predmetnega postopka je potrebno ustanoviti stavbno pravico za stari vodohran za naselje Kamno, stoječ na zemljišču s parc. št. 245/448 k. o. Kamno, last predlagateljice, ter katastrsko in zemljiškoknjižno stanje javne poti 921694, na odseku, kjer meji na predlagateljčine nepremičnine s parc. št. 44/22 in 44/23, obe k. o. Kamno.
2. Sklep se posreduje Občinskemu svetu v razpravo in sprejem.

Ob glasovanju je bilo prisotnih 6 članov, sklep je bil s 6 ZA potrjen.

6. Predlog o odvzemu statusa grajenega javnega dobra - cesta v k. o. Zatoľmin

Po krajši razpravi je predsednik predlagal, da se sprejme sklep kot je predlagan v gradivu.

**SKLEP.**

1. Odbor za okolje in prostor se strinja, da se nepremičnini s parc. št. 523/10 k. o. Zatoľmin odvzame status grajenega javnega dobra – ceste.
2. Sklep se posreduje Občinskemu svetu v razpravo in sprejem.

Ob glasovanju je bilo prisotnih 6 članov, sklep je bil s 6 ZA potrjen.

**K 6.)**

**Vprašanja in predlogi**

1. Gregorja Lapanja je zanimalo stanje glede nadaljevanje postopkov po sprejetju prostorskega plana na Šentviški Gori.  
Sanja Sivec Levpušček je odgovorila, da je bil na Šentviški Gori sprejet OPPN za stanovanjsko zazidavo osmih hiš. V letošnjem letu so bila v proračunu sredstva za projektiranje infrastrukture (dostopne ceste in vodovoda). Pred izdajo naročila za projektiranje pa je bilo pri pregledu plana ugotovljeno, da cesta na več mestih posega izven zemljišč, ki so v lastni občine. Zato je bil naslednji korak doseči dogovor z lastniki teh zemljišč. S pomočjo geodetske službe so bili ti posegi v privatna zemljišča prikazani na terenu, pokazalo se je, da so lastniki pripravljene zemljišča prodati zato bo potrebna ponovna parcelacija. Po pridobitvi teh zemljišč in ureditvi statusa se bo lahko naročilo projektiranje.
2. Janjo Hadalin je zanimalo kakšni so načrti z jedrom Tolmina, potem ko se je prostor pri fontani na Trgu 1. maja s 13. oktobrom ponovno odprl za promet in parkiranje. Ali bo gostinski objekt ostal?  
Sanja Sivec Levpušček je odgovorila, da se bo začasni gostinski objekt odstranil.

Glede trga je članom povedala, da bo v četrtek, 26. oktobra v Tornijevi dvorani v Tolminu z arhitektom Tomažem Kruščem prva delavnica na temo urejanja starega mestnega jedra. Pred predstavitvijo pa bo evalvacija s stanovalci in poslovnimi subjekti s tega območja po spremembi prometnega režima in ureditve na tem območju. Člani je ob tej priložnosti povabila na delavnice.

3. Sanja Sivec Levpušček je glede na vprašanje Klemna Šavlija o pričetku delovanja Komisije za pripravo predloga plana graditve in vzdrževanja občinskih cest, člane seznanila o ustanovitvi te komisije ter njene naloge. Pripravila bo prioritetni plan popravil in vzdrževanja lokalnih poti, pregledala nov odlok o kategorizaciji občinskih cest in v sklopu tega pripravila predlog osne obremenitve lokalnih cest.
4. Janja Hadalin je želela informacijo glede priprav sprememb prostorskih planov Občine Tolmin. Sanja Sivec Levpušček je povedala, da se z naslednjim letom začne že nov postopek zbiranja pobud občanov. Pobude, ki so se začele zbirati pred petimi leti, pa so vključene v predlog sprememb OPN-ja, ki jih bo obravnaval ta odbor. Predmet sprememb bodo samo sprejemljive pobude, da bo postopek hitrejši. Pobude, pri katerih so potrebne še dodatne študije bodo tokrat pri tej obravnavi izločene.
5. Janjo Hadalin je zanimalo tudi, kdaj bo obravnavana nova strategija razvoja turizma. Dobila je odgovor, da bo v obravnavi do konca tega leta.

Seja je bila zaključena ob 17.55.

Zapisala:  
Katja Gaberšček



Klemen Šavli,  
predsednik Odbora  
za okolje in prostor







REPUBLIKA SLOVENIJA  
**MINISTRSTVO ZA OKOLJE IN PROSTOR**  
 GEODETSKA UPRAVA REPUBLIKE SLOVENIJE  
 Območna geodetska uprava Nova Gorica  
 Geodetska pisarna Tolmin  
 Tumov drevored 4, 5220 Tolmin

Geodetska pisarna Tolmin, potisuje  
(municipal administrative organ)  
 da je odločba sklep šifra 02112-185/2021-4  
(municipal decision)  
 izdane dne 19.5.2021, postala  
 - dokončena dne 11.6.2021

T: 05 380 15 00  
 E: Pisarna.Gutohm@gov.si  
 www.gu.gov.si

pravnomočevna dne 11.6.2021  
(authorised date)  
 Šifra: .....  
  
 L. Kodov  
 podpis uradne osebe

K.o.: 2231 Kamno  
 IDPOS: 6145

Številka dokumenta: 02112-185/2021 – 4  
 Datum izdaje: 19.05.2021

Geodetska uprava Republike Slovenije, Območna geodetska uprava Nova Gorica izdaja na podlagi 30. člena Zakona o geodetski dejavnosti - ZGeoD-1 (Uradni list RS, št. 77/2010 in nasl.) na zahtevi, ki sta ju vložili stranki

**Občina Tolmin, Ulica padlih borcev 2, 5220 Tolmin**  
**Damijana Rutar, Kamno 36, 5220 Tolmin**

v postopku EVIDENTIRANJA UREJENE MEJE IN PARCELACIJE naslednji

**SKLEP**

Upravna zadeva, ki je bila pričeta z zahtevo Občine Tolmin pod številko 02112-122/2021 in upravna zadeva, ki je bila pričeta z zahtevo Damijane Rutar pod številko 02112-123/2021, se združita v en postopek pod številko 02112-185/2021

in

**ODLOČBO**

1. V katastrski občini 2231 Kamno se kot urejena evidentirata dela meje parcele 661/2 s sosednjimi parcelami 17/3, 17/4, 17/5, 17/7, 44/22, 20/2, 20/1, 44/18, 44/1, 44/3, 47/4, 44/23, 47/1, 47/2, 661/5, 51 in 48/5.
2. V katastrski občini 2231 Kamno se kot urejen evidentira del meje parcele 660/5 s sosednjimi parcelami 4/1, 667/1 in 3.
3. V katastrski občini 2231 Kamno se v postopku evidentiranja parcelacije ugotovijo naslednje spremembe:

ukinjene parcele	nove parcele
3	3/4, 3/5
17/7	17/10, 17/11
44/22	44/24, 44/25
44/23	44/26, 44/27
660/5	660/6, 660/7
661/2	661/6, 661/7

4. Grafični prikaz urejenih delov mej, novih delov mej in stanja parcel po opravljeni parcelaciji z označenimi zemljiškokatastrskimi točkami in vpisanimi parcelnimi številkami je obvezna priloga temu aktu.
5. Stroškov postopka ni.

#### **Obrazložitev:**

Dne 6. 4. 2021 sta po pooblaščenju na Območni geodetski upravi Nova Gorica vložili zahtevi naslednji stranki:

- **Občina Tolmin, Ulica padlih borcev 2, 5220 Tolmin** je vložila zahtevo za uvedbo postopka:
  - evidentiranja urejenega dela meje parcele 661/2 s sosednjimi parcelami 17/3, 17/4, 17/5, 17/7, 44/22, 20/2, 20/1, 44/18, 44/1, 44/3, 47/4, 44/23, 47/1, 47/2, 661/5, 51 in 48/5,
  - evidentiranja urejenega dela meje parcele 660/5 s sosednjimi parcelami 4/1, 667/1 in 3,
  - evidentiranja parcelacije - delitve parcel 660/5 in 661/2,vse v katastrski občini 2231 Kamno,
- **Damijana Rutar, Kamno 36, 5220 Tolmin** je vložila zahtevo za uvedbo postopka evidentiranja parcelacije - delitve parcel 3, 17/7, 44/22 in 44/23 v katastrski občini 2231 Kamno.

Zahtevama je bil priložen elaborat, ki ga je, po določbah Zakona o evidentiranju nepremičnin - ZEN (Uradni list RS, št. 47/06, 65/07 – odl. US, 79/12 – odl. US, 61/17 – ZAIJ, 7/18, 33/19 in 54/21 – ZKN) in Pravilnika o evidentiranju podatkov v zemljiškem katastru (Uradni list RS, št. 48/2018 in nasl.), izdelalo geodetsko podjetje GEOTMIN d.o.o., Trg tigrovcev 4, 5220 Tolmin. Elaborat je potrdil pooblaščen geodet Borut Kranjc, dipl. inž. geod..

#### **Obrazložitev sklepa o združitvi:**

Ker je bilo ugotovljeno, da se zahtevi v izreku sklepa opirata na isto oz. podobno dejansko stanje in isto pravno podlago, je geodetska uprava po uradni dolžnosti v skladu s 130. členom Zakona o splošnem upravnem postopku - ZUP (Uradni list RS, št. 24/2006-u.p.b. in nasl.) odločila, da se na osnovi zahtev začne in vodi en sam postopek.

Sklep je izdan na podlagi 3. odstavka 130. člena ZUP.

#### **Obrazložitev sklepa o združitvi:**

Navedbe glede parcel in zemljiško katastrskih točk v nadaljevanju se nanašajo na katastrsko občino 2231 Kamno, v kolikor katastrska občina ni posebej navedena.

V skladu z določili 28. in 48. člena ZEN se postopek evidentiranja urejene meje in parcelacije uvede na zahtevo lastnika parcele. Geodetska uprava je z vpogledom v elektronsko zemljiško knjigo ugotovila, da sta Damijana Rutar in Občina Tolmin, ki sta vložili zahtevi, lastnici parcel, za katere sta vložila zahtevi.

V nadaljevanju je bilo ugotovljeno, da je bil zahtevama priložen ustrezen elaborat, katerega vsebino predpisujeta ZEN in Pravilnik o evidentiranju podatkov v zemljiškem katastru.

Iz elaborata je razvidno, da so kot stranke v postopku na mejni obravnavi dne 21. 2. 2018 sodelovali:



za parcele	lastniki oziroma upravljavci parcel
47/1, 47/2, 51	Bajt Borut, Ulica Oktobrske revolucije 23, 6310 Izola kot solastnik in kot pooblaščenec Mateja Bajta, Tomšičeva ulica 6, 6000 Koper Milovana Bajta, Baredi 1d, 6310 Izola in Tomaža Bajta, Ulica Sergeja Mašere 7, 6000 Koper
20/1, 20/2	Bajt Pavel, Kamno 35, 5220 Tolmin
44/18, 661/2, 661/5	Hrast Darko, Grajska ulica 10, 5220 Tolmin – pooblaščenec Občine Tolmin, Ulica padlih borcev 2, 5220 Tolmin
17/3	Manfreda Zoran, Kamno 37a, 5220 Tolmin - kot skrbnik Marije Kranjc, Kamno 37, 5220 Tolmin Pavlin Gabrijela, Kamno 37c, 5220 Tolmin
44/1	Rutar Branko, Kamno 40c, 5220 Tolmin Rutar Marija, Kamno 40c, 5220 Tolmin
17/7, 44/3, 44/22, 44/23, 47/4	Rutar Damijana, Kamno 36, 5220 Tolmin
17/4, 17/5, 48/5	Šturm Marija Jožefa, Kamno 34, 5220 Tolmin kot solastnica in kot pooblaščenka Roka Šturma, Kamno 34, 5220 Tolmin

Iz elaborata je razvidno, da so kot stranke v postopku na mejni obravnavi dne 29. 9. 2020 sodelovali:

za parcele	lastniki oziroma upravljavci parcel
667/1	Direkcija Republike Slovenije za vode, Hajdrihova ulica 28c, 1000 Ljubljana
3	Rutar Damijana, Kamno 36, 5220 Tolmin
4/1	Sivec Erik, Smast 14, 5222 Kobarid kot pooblaščenec Marije Jožefe Šturm, Kamno 34, 5220 Tolmin in Roka Šturma, Kamno 34, 5220 Tolmin
660/3, 660/5	Uršič Boštjan kot pooblaščenec Občine Tolmin, Ulica padlih borcev 2, 5220 Tolmin

Geodetska uprava je z vpogledom v elektronsko zemljiško knjigo preverila in ugotovila, da so bile zgoraj navedene stranke na dan mejne obravnave vpisane kot lastnik parcel, katerih meja se je urejala, in lastniki sosednjih parcel v zemljiški knjigi. Iz elaborata je razvidno, da jim je bila zagotovljena možnost udeležbe na mejni obravnavi.

Geodetska uprava je opravila preizkus zahteve po 35. in 51. členu ZEN in ugotovila, da ni razlogov za zavrženje oziroma zavrnitev.

Prvi odstavek 49. člena ZEN določa, da mora biti pred evidentiranjem parcelacije - delitve parcele urejen vsaj tisti del meje parcele, ki se ga dotika novi del meje, ki nastane z delitvijo. Geodetska uprava je ugotovila, da je pogoj prvega odstavka 49. člena ZEN izpolnjen, ker so nekateri deli mej parcel, ki se jih dotikajo novi deli mej, ki nastanejo z delitvijo, urejeni v predhodnem postopku IDPOS 6055, nekateri pa v tem postopku.

Zgoraj navedene stranke so na mejni obravnavi v zapisniku št. 20-1/2018 z dne 21. 2. 2018 in nadaljevanju zapisnika z dne 29. 9. 2020, ki je bil zaključen dne 11. 3. 2021, podpisale izjavo o strinjanju s potekom predlagane meje z izjemo predstavnika Direkcije Republike Slovenije za vode, Hajdrihova ulica 28c, 1000 Ljubljana, ki se mejne obravnave ni udeležil.

Za stranko, ki se mejne obravnave ni udeležila, je v elaboratu ureditve meje priloženo popolno dokazilo, da je bilo vabilo na mejno obravnavo oddano na pošto tako, da je bilo lastniku omogočeno, da ga je prejel vsaj osem dni pred datumom izvedbe mejne obravnave.

Geodetska uprava je stranko, ki na mejni obravnavi ni bila prisotna, skladno s 36. členom ZEN povabila k izjavi o poteku predlagane meje.



Dne 18. 5. 2021 je geodetska uprava v določenem roku iz poziva prejela izjavo Direkcije Republike Slovenije za vode št. 02112-185/2021-3 o strinjanju s potekom predlagane meje.

Geodetska uprava je preverila, ali podatki o urejenih delih mej, novih delih mej in parcelah omogočajo njihovo evidentiranje ter ugotovila, da je ta pogoj izpolnjen.

Stroški upravnega postopka so tisti, ki so nastali v splošnem upravnem postopku ali zaradi splošnega upravnega postopka geodetski upravi, stranki ali drugemu udeležencu postopka. Če je upravni postopek uveden na zahtevo stranke, krije osebne stroške zaradi udeležbe in stroške pravnega zastopanja v tem postopku vsaka stranka sama. O stroških, ki so nastali geodetski upravi ali drugemu udeležencu postopka, pa se odloči v skladu z določili ZUP. V upravnem postopku niso nastali stroški v smislu določil 13. člena ZEN in 113. člena ZUP, zaradi česar je odločeno, da stroškov postopka ni.

Odločba je izdana na podlagi 40. in 52. člena ZEN in 118. člena ZUP.

Po dokončnosti te odločbe bo geodetska uprava evidentirala urejene dele mej in nove dele mej kot urejene dele mej v zemljiškem katastru in izdala obvestilo o površinah novih parcel.

Zahteva Občine Tolmin je takse prosta po 2. točki 23. člena Zakona o upravnih taksah - ZUT (Uradni list RS, št. 106/2010-u.p.b. in nasl.).

#### **Pouk o pravnem sredstvu:**

Zoper to odločbo in sklep je dovoljena pritožba v roku 15 dni od prejema. O pritožbi odloča Ministrstvo za okolje in prostor, Dunajska cesta 48, 1000 Ljubljana. Pritožbo se pošlje po pošti Območni geodetski upravi Nova Gorica, Geodetska pisarna Tolmin, Tumov drevored 4, 5220 Tolmin. Na naslovu katerekoli organizacijske enote Geodetske uprave Republike Slovenije se lahko pritožba izroči neposredno ali pa poda pritožba tudi ustno na zapisnik. Če je pritožba poslana priporočeno po pošti, se šteje, da je prispela pravočasno, če je oddana na pošto zadnji dan pritožbenega roka. Za pritožbo je potrebno plačati upravno takso po tarifni številki 2 ZUT v znesku 18,10 EUR.

Taksa se lahko plača z nakazilom na račun št. SI56 0110 0100 0315 637, sklic št. 11 25526-7111002-12018521 ali v pristojni geodetski pisarni oziroma Območni geodetski upravi (v gotovini ali s plačilno/kreditno kartico Maestro, Activa, Activa Maestro, Mastercard, Visa). Če bo taksa plačana z nakazilom, je potrebno pritožbi priložiti potrdilo o plačilu upravne takse (plačilni nalog UPN, obdelan s strani banke/pošte ali izpisek razčlenitve prometa denarnih sredstev v breme računa Uprave za javna plačila RS ali banke ali spletno potrdilo o opravljenem plačilu (Klik, Abanet, SKBnet, Bankanet, ...), iz katerega sta razvidna datum in ID plačila).

Priloga: Grafični prikaz.

Postopek vodil: mag. Jernej Uršič  
Višji svetovalec I



  
Jeni Makuc  
Vodja oddelka



Vročiti:

1. Bajt Borut, Ulica Oktobrske revolucije 23, 6310 Izola - osebno
2. Bajt Matej, Tomšičeva ulica 6, 6000 Koper - osebno
3. Bajt Milovan, Baredi 1d, 6310 Izola - osebno
4. Bajt Pavel, Kamno 35, 5220 Tolmin - osebno
5. Bajt Tomaž, Ulica Sergeja Mašere 7, 6000 Koper - osebno
6. Direkcija Republike Slovenije za vode, Hajdrihova ulica 28c, 1000 Ljubljana - osebno
7. Manfreda Zoran, Kamno 37a, 5220 Tolmin - kot skrbnik  
Marije Kranjc, Kamno 37, 5220 Tolmin
8. Občina Tolmin, Ulica padlih borcev 2, 5220 Tolmin - osebno
9. Pavlin Gabrijela, Kamno 37c, 5220 Tolmin - osebno
10. Rutar Branko, Kamno 40c, 5220 Tolmin - osebno
11. Rutar Damijana, Kamno 36, 5220 Tolmin - osebno
12. Rutar Marija, Kamno 40c, 5220 Tolmin - osebno
13. Šturm Marija Jožefa, Kamno 34, 5220 Tolmin - osebno
14. Šturm Rok, Kamno 34, 5220 Tolmin - osebno

### GRAFIČNI PRIKAZ (1)

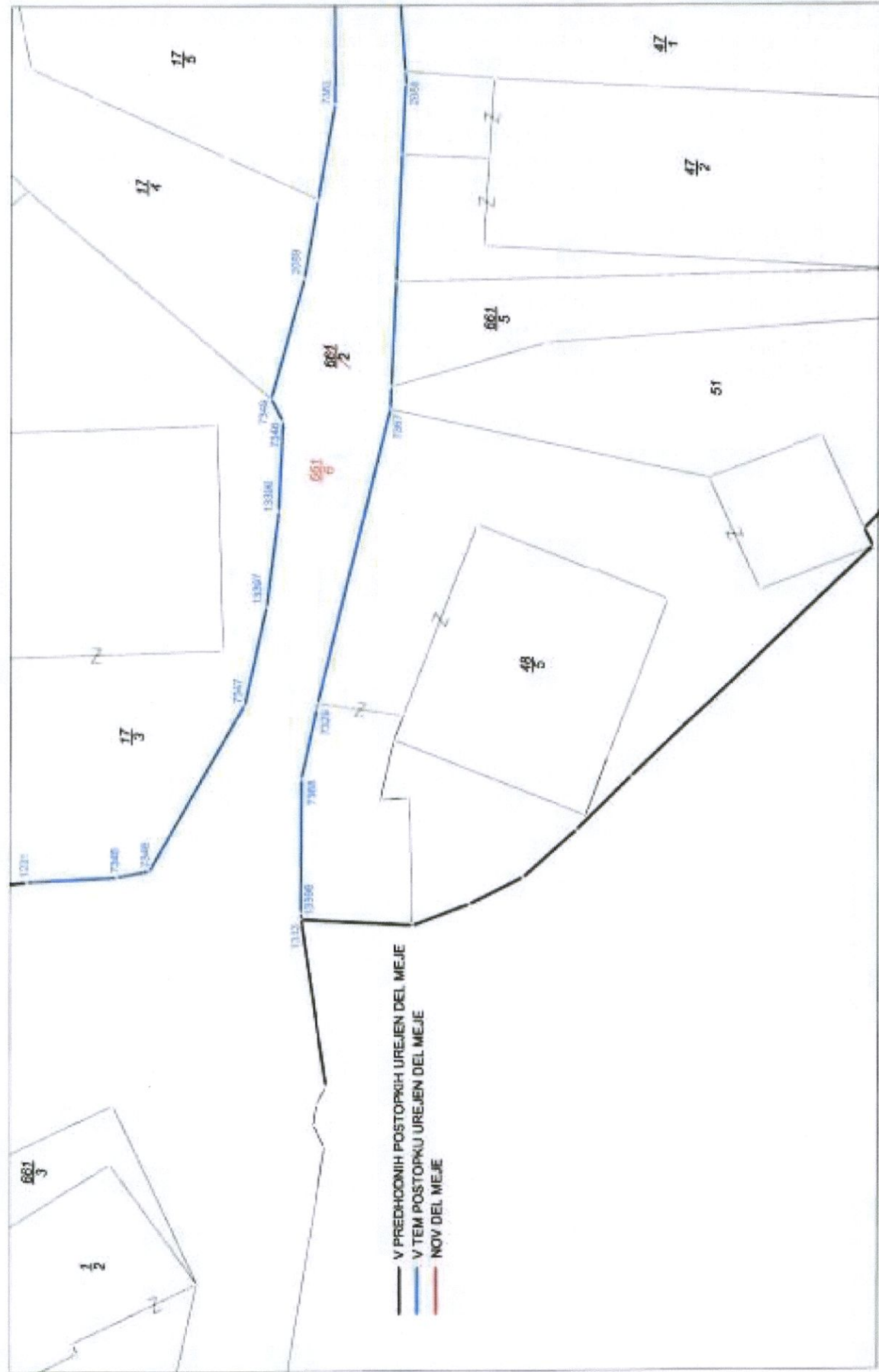



### GRAFIČNI PRIKAZ (2)

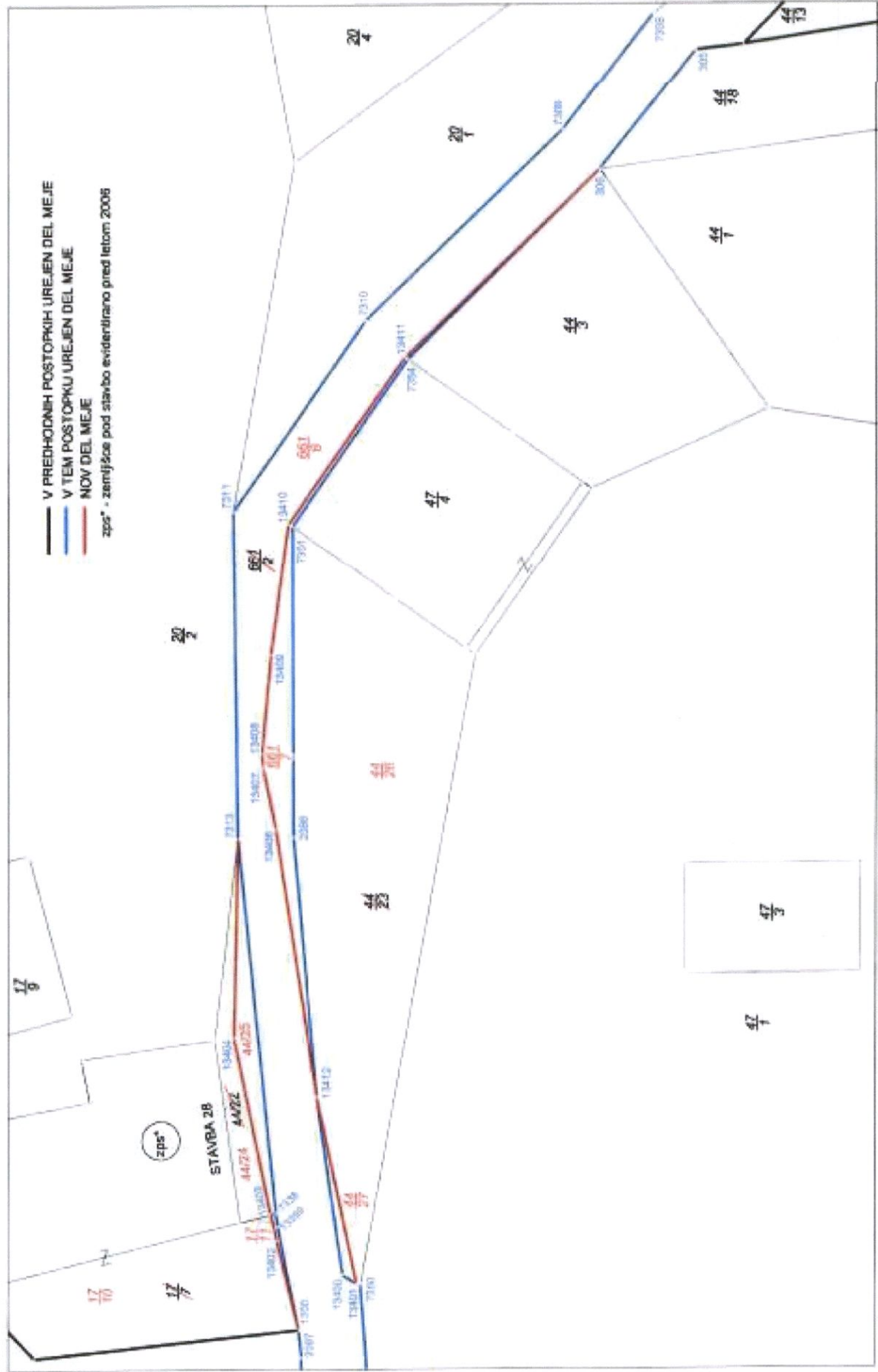







REPUBLIKA SLOVENIJA  
MINISTRSTVO ZA OKOLJE IN PROSTOR

GEODETSKA UPRAVA REPUBLIKE SLOVENIJE

Območna geodetska uprava Nova Gorica  
Geodetska pisarna Tolmin

Tumov drevored 4, 5220 Tolmin

T: 05 380 15 00

E: Pisarna.GutoIm@gov.si

www.gu.gov.si

K.o.: 2231 Kamno  
IDPOS: 6145

Številka dokumenta: 02112-185/2021-5  
Datum izdaje: 14. 06. 2021

Geodetska uprava Republike Slovenije, Območna geodetska uprava Nova Gorica izdaja na podlagi 30. člena Zakona o geodetski dejavnosti - ZGeoD-1 (Uradni list RS, št. 77/2010 in nasl.) po uradni dolžnosti

v postopku VZDRŽEVANJA ZEMLJIŠKEGA KATASTRA naslednje

## OBVESTILO

V zemljiškem katastru v katastrski občini 2231 Kamno so bile evidentirane naslednje spremembe:

Stanje pred spremembo:

Št. PL	Parcela	Zemljišče pod stavbo	Št. stavbe	Površina (m <sup>2</sup> )	Urejena parcela
185	660/5	-	-	184	NE
185	661/2	-	-	2 062	NE
<b>Skupaj:</b>				<b>2 246</b>	

Stanje po spremembi:

Št. PL	Parcela	Zemljišče pod stavbo	Št. stavbe	Površina (m <sup>2</sup> )	Urejena parcela
185	660/6	-	-	171	DA
185	660/7	-	-	6	DA
185	661/6	-	-	2 043	NE
185	661/7	-	-	19	DA
<b>Skupaj:</b>				<b>2 239</b>	

(PL - posestni list, ZPS - zemljišče pod stavbo, ZPS\* - zemljišče pod stavbo pred l. 2006, površina je ocenjena)

### Obrazložitev:

Spremembe so bile evidentirane na podlagi odločbe št. 02112-185/2021-4, ki je postala dokončna dne 11. 06. 2021.

Površina parcele in ZPS je izračunana iz koordinat zemljiškokatastrskih točk skladno z določili 19. člena Zakona o evidentiranju nepremičnin - ZEN (Uradni list RS, št. 47/2006 in nasl.) in 20. člena

Pravilnika o evidentiranju podatkov v zemljiškem katastru (Uradni list RS, št. 48/2018 in nasl.), če se uredi ali spremeni meja parcele ali ZPS ali če izračun zahteva lastnik v okviru geodetske storitve.

Datum vzpostavitve novega stanja v evidenci zemljiškega katastra: 14. 06. 2021

Takse prosto po 22. členu Zakona o upravnih taksah - ZUT (Uradni list RS, št. 106/2010-u.p.b. in nasl.).



Obvestilo pripravil: mag. Jernej Uršič  
Višji svetovalec I

Poslati navadno:

1. Občina Tolmin, Ulica padlih borcev 2, 5220 Tolmin

Po elektronski poti:

2. Okrajno sodišče - Zemljiška knjiga





REPUBLIKA SLOVENIJA  
MINISTRSTVO ZA OKOLJE IN PROSTOR

GEODETSKA UPRAVA REPUBLIKE SLOVENIJE

Območna geodetska uprava Nova Gorica  
Geodetska pisarna Tolmin

Tumov drevored 4, 5220 Tolmin

T: 05 380 15 00

E: Pisarna.Gutoim@gov.si

www.gu.gov.si

K.o.: 2231 Kamno

IDPOS: 6145

Številka dokumenta: 02112-185/2021-6

Datum izdaje: 14. 06. 2021

Geodetska uprava Republike Slovenije, Območna geodetska uprava Nova Gorica izdaja na podlagi 30. člena Zakona o geodetski dejavnosti - ZGeoD-1 (Uradni list RS, št. 77/2010 in nasl.) po uradni dolžnosti

v postopku VZDRŽEVANJA ZEMLJIŠKEGA KATASTRA naslednje

## OBVESTILO

V zemljiškem katastru v katastrski občini 2231 Kamno so bile evidentirane naslednje spremembe:

Stanje pred spremembo:

Št. PL	Parcela	Zemljišče pod stavbo	Št. stavbe	Površina (m <sup>2</sup> )	Urejena parcela
346	3	ZPS	2231-328	40	NE
346	3	-	-	3 747	NE
346	17/7	ZPS*	2231-28	112	NE
346	17/7	-	-	57	NE
346	44/22	-	-	14	NE
346	44/23	-	-	126	NE
<b>Skupaj:</b>				<b>4 096</b>	

Stanje po spremembi:

Št. PL	Parcela	Zemljišče pod stavbo	Št. stavbe	Površina (m <sup>2</sup> )	Urejena parcela
346	3/4	ZPS	2231-328	40	NE
346	3/4	-	-	3 656	NE
346	3/5	-	-	91	DA
346	17/10	ZPS*	2231-28	112	NE
346	17/10	-	-	56	NE
346	17/11	-	-	1	DA
346	44/24	-	-	7	NE
346	44/25	-	-	7	DA
346	44/26	-	-	124	NE
346	44/27	-	-	2	DA
<b>Skupaj:</b>				<b>4 096</b>	

(PL - posestni list, ZPS - zemljišče pod stavbo, ZPS\* - zemljišče pod stavbo pred l. 2006, površina je ocenjena)

**Obrazložitev:**

Spremembe so bile evidentirane na podlagi odločbe št. 02112-185/2021-4, ki je postala dokončna dne 11. 06. 2021.

Površina parcele in ZPS je izračunana iz koordinat zemljiškokatastrskih točk skladno z določili 19. člena Zakona o evidentiranju nepremičnin - ZEN (Uradni list RS, št. 47/2006 in nasl.) in 20. člena Pravilnika o evidentiranju podatkov v zemljiškem katastru (Uradni list RS, št. 48/2018 in nasl.), če se uredi ali spremeni meja parcele ali ZPS ali če izračun zahteva lastnik v okviru geodetske storitve.

Datum vzpostavitve novega stanja v evidenci zemljiškega katastra: 14. 06. 2021

Takse prosto po 22. členu Zakona o upravnih taksah - ZUT (Uradni list RS, št. 106/2010-u.p.b. in nasl.).



Obvestilo pripravil: mag. Jernej Uršič  
Višji svetovalec I

Poslati navadno:

1. Občina Tolmin, Ulica padlih borcev 2, 5220 Tolmin
2. Rutar Damijana, Kamno 36, 5220 Tolmin

Po elektronski poti:

3. Okrajno sodišče - Zemljiška knjiga





**REPUBLIKA  
SLOVENIJA  
VRHOVNO  
SODIŠČE**



Informacijski sistem eZK  
**Redni izpis iz zemljiške knjige**

čas izdelave izpisa: 4.5.2022 - 15:24:58

**Nepremičnina**

**tip nepremičnine:** 1 - zemljiška parcela  
**vir ID znaka:** 1 - zemljiški kataster  
**ID znak:** parcela 2231 660/6

**katastrska občina** 2231 KAMNO **parcela** 660/6 (ID 7173934)

**Plombe:**

*Z nepremičnino ni povezana nobena zemljiškoknjižna zadeva, o kateri še ni pravnomočno odločeno.*

**Osnovni pravni položaj nepremičnine:**

**ID osnovnega položaja:** 21887866  
**vrsta osnovnega položaja:** 101 - vknjižena lastninska pravica  
**delež:** 1/1

**imetnik:**

1. matična številka: 5881455000  
firma / naziv: OBČINA TOLMIN  
naslov: Ulica padlih borcev 002, 5220 Tolmin

**omejitve:** **Opozorilo:** v primeru več omejitev z istim časom učinkovanja vpisa se vrstni red ugotovi na podlagi dodatnih opisov pri posamezni izvedeni pravici ali zaznambi.

ID omejitve	čas začetka učinkovanja	vrsta
19909706	11.12.2018 15:26:42	609 - zaznamba javnega dobra

**Podrobni podatki o izvedenih pravicah in zaznambah:**

**ID pravice / zaznambe** 19909706  
**čas začetka učinkovanja** 11.12.2018 15:26:42  
**vrsta pravice / zaznambe** 609 - zaznamba javnega dobra  
**glavna nepremičnina:** **katastrska občina** 2231 KAMNO **parcela** 1267/1 (ID 12548)

**podatki o vsebini pravice / zaznambe**

organ, ki vodi postopek Občina Tolmin  
opr. št. postopka 478-0168/2017

**dodatni opis:**

Na podlagi pravnomočne odločbe Občine Tolmin št. 478-0168/2017 z dne 6. 11. 2018 se pri zemljiščih z javnimi cestami v k. o. 2231 Kamno zaznamuje status grajeno javno dobro lokalnega pomena

**zveza - ID osnovnega položaja:**

21887866

**pravice / zaznambe pri izvedeni pravici / zaznambi:**

*Pri izvedeni pravici / zaznambi ni vpisana nobena pravica ali pravno dejstvo*



REPUBLIKA  
SLOVENIJA  
VRHOVNO  
SODIŠČE



Informacijski sistem eZK  
**Redni izpis iz zemljiške knjige**

čas izdelave izpisa: 4.5.2022 - 15:26:26

**Nepremičnina**

**tip nepremičnine:** 1 - zemljiška parcela  
**vir ID znaka:** 1 - zemljiški kataster  
**ID znak:** parcela 2231 661/7

**katastrska občina** 2231 KAMNO **parcela** 661/7 (ID 7173937)

**Plombe:**

*Z nepremičnino ni povezana nobena zemljiškoknjižna zadeva, o kateri še ni pravnomočno odločeno.*

**Osnovni pravni položaj nepremičnine:**

**ID osnovnega položaja:** 21887869  
**vrsta osnovnega položaja:** 101 - vknjižena lastninska pravica  
**delež:** 1/1

**imetnik:**

1. matična številka: 5881455000  
firma / naziv: OBČINA TOLMIN  
naslov: Ulica padlih borcev 002, 5220 Tolmin

**omejitve:** **Opozorilo:** v primeru več omejitev z istim časom učinkovanja vpisa se vrstni red ugotovi na podlagi dodatnih opisov pri posamezni izvedeni pravici ali zaznambi.

ID omejitve	čas začetka učinkovanja	vrsta
15365475	23.01.2013 16:43:17	609 - zaznamba javnega dobra
18155014	24.08.2016 10:53:06	415 - vknjižena nepravna stvarna služnost

**Podrobni podatki o izvedenih pravicah in zaznambah:**

**ID pravice / zaznambe** 15365475  
**čas začetka učinkovanja** 23.01.2013 16:43:17  
**vrsta pravice / zaznambe** 609 - zaznamba javnega dobra  
**glavna nepremičnina:** **katastrska občina** 2231 KAMNO **parcela** 659/2 (ID 6871887)

**podatki o vsebini pravice / zaznambe**

organ, ki vodi postopek Občina Tolmin  
opr. št. postopka 478-0185/2012  
dodatni opis:

Na podlagi pravnomočne odločbe Občine Tolmin z dne 27. 12. 2012 o lastninjenju cestnih zemljišč in o ugotovitvi statusa javnega dobra zemljišč s potmi oziroma cestami v k.o. Kamno se v korist Občine Tolmin, Ulica padlih borcev 2, Tolmin zaznamuje status grajeno javno dobro lokalnega pomena - ceste.

**zveza - ID osnovnega položaja:**

21887869

**pravice / zaznambe pri izvedeni pravici / zaznambi:**

*Pri izvedeni pravici / zaznambi ni vpisana nobena pravica ali pravno dejstvo*

**ID pravice / zaznambe** 18155014  
**čas začetka učinkovanja** 24.08.2016 10:53:06  
**vrsta pravice / zaznambe** 415 - vknjižena nepravna stvarna služnost  
**glavna nepremičnina:** **katastrska občina** 2231 KAMNO **parcela** 661/6 (ID 7173936)  
**podatki o vsebini pravice / zaznambe**





dodatni opis:

Na podlagi pogodbe o ustanovitvi stvarne služnosti za elektroenergetski objekt: KbV 20 kV odcep Kamno in TP 20/0,4 kV; 630 kVA Kamno, št. pogodbe: 02/4-535/3-16 z dne 25.7.2016, št. OV 491/2016 se vknjiži služnostna pravica:

Izgradnja novega SN kablovoda in s tem prehod SN kablovoda čez parcelo ter uporaba zemljišča s pravico dostopa k objektu zaradi nadzora in vzdrževalnih del.

**imetnik:**

1. matična številka: 5229839000  
firma / naziv: ELEKTRO PRIMORSKA podjetje za distribucijo električne energije, d.d.  
naslov: Erjavčeva ulica 022, 5000 Nova Gorica

**zveza - ID osnovnega položaja:**

21887869

**pravice / zaznambe pri izvedeni pravici / zaznambi:**

*Pri izvedeni pravici / zaznambi ni vpisana nobena pravica ali pravno dejstvo*







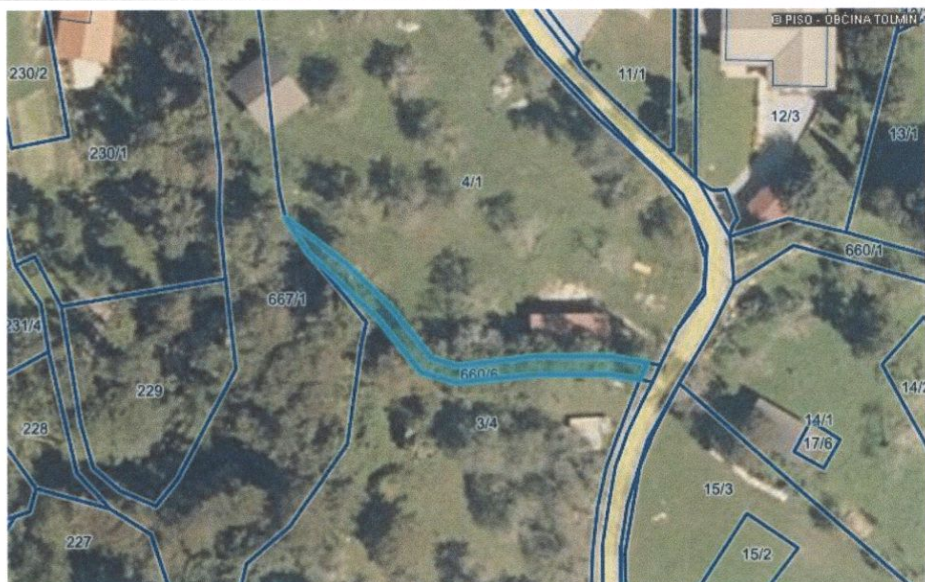

parcels	kat. občina	boniteta	površina (grafična površina) [m <sup>2</sup> ]
<b>660/6</b>	<b>2231-KAMNO</b>	<b>51</b>	<b>171 (171)</b>
št. ZKV	urejena parcela	IDPOS	datum spr.
<b>185</b>	<b>da</b>	<b>6145-0</b>	<b>11.6.2021</b>

lastnik	delež
<b>OBČINA TOLMIN, TOLMIN, ULICA PADLIH BORCEV 2, 5220 TOLMIN</b>	<b>1/1</b>
upravljavec	
<b>OBČINA TOLMIN, Tolmin, Ulica padlih borcev 2, 5220 Tolmin</b>	

zemljišča	št. stavbe na parceli	površina [m <sup>2</sup> ]
<b>ZEMLJIŠČE</b>		<b>171,00</b>

namenska raba	delež (%)
<b>20200 druga kmetijska zemljišča</b>	<b>52,90</b>
<b>30100 gozdna zemljišča</b>	<b>47,10</b>
dejanska raba	delež (%)
<b>10 kmetijska zemljišča brez trajnih nasadov</b>	<b>81,30</b>
<b>20 gozdna zemljišča</b>	<b>18,70</b>

#### povezane nepremičnine

enote	raba	površina
<b>parcels 660/6</b>	<b>mešana raba</b>	<b>171,00</b>

#### OPOZORILO: Podatki so informativni (vir: Geodetska uprava RS, maj 2022).

Podatki o parcelah ne izražajo stanja na današnji dan (glej vir) in se lahko razlikujejo od uradnih evidenc.

Vrednost celotne nepremičnine se lahko zaradi neuskkljenih podatkov v nekaterih primerih razlikuje od vsote vrednosti posameznih enot.









parcela	kat. občina	boniteta	površina (gafična površina) [m2]
<b>661/7</b>	<b>2231-KAMNO</b>	<b>47</b>	<b>19 (20)</b>
št. ZKV	urejena parcela	IDPOS	datum spr.
<b>185</b>	<b>da</b>	<b>6145-0</b>	<b>11.6.2021</b>

lastnik	delež
<b>OBČINA TOLMIN, TOLMIN, ULICA PADLIH BORCEV 2, 5220 TOLMIN</b>	<b>1/1</b>
upravljavec	
<b>OBČINA TOLMIN, Tolmin, Ulica padlih borcev 2, 5220 Tolmin</b>	

zemljišča	št. stavbe na parceli	površina [m2]
<b>ZEMLJIŠČE</b>		<b>19,00</b>

namenska raba	delež (%)
<b>10100 območja stanovanj</b>	<b>100,00</b>
dejanska raba	delež (%)
<b>30 poseljena zemljišča</b>	<b>100,00</b>

#### povezane nepremičnine

enote	raba	površina
<b>parcela 661/7</b>	<b>stavbna zemljišča (100%)</b>	<b>19,00</b>

#### OPOZORILO: Podatki so informativni (vir: Geodetska uprava RS, maj 2022).

Podatki o parcelah ne izražajo stanja na današnji dan (glej vir) in se lahko razlikujejo od uradnih evidenc.

Vrednost celotne nepremičnine se lahko zaradi neuskkljenih podatkov v nekaterih primerih razlikuje od vsote vrednosti posameznih enot.