

ZDRAVSTVENI DOM SLOVENJ GRADEC
Partizanska pot 16, 2380 Slovenj Gradec

LETNO POROČILO
ZDRAVSTVENEGA DOMA
SLOVENJ GRADEC
ZA LETO 2020

Odgovorna oseba: Marjeta Vaupot, mag. posl. ved

KAZALO

UVOD.....	1
OSEBNA IZKAZNICA ZAVODA	2
PREDSTAVITEV ZAVODA	3
1.1. Organi zavoda	7
1.2. Vodstvo zavoda	8
PODROBNEJŠA ORGANIZACIJA ZAVODA	9
POSLOVNO POROČILO ZA LETO 2020	11
1. ZAKONSKE IN DRUGE PRAVNE PODLAGE, KI POJASNJUJEJO DELOVNO PODROČJE ZAVODA	13
2. DOLGOROČNI CILJI ZAVODA	15
2. LETNI CILJI ZAVODA, KI IZHAJAJO IZ STRATEŠKIH CILJEV	15
4. OCENA USPEHA PRI DOSEGANJU ZASTAVLJENIH CILJEV	20
4.1. REALIZACIJA DELOVNEGA PROGRAMA	20
4.3. POSLOVNI IZID	27
5. NASTANEK MOREBITNIH NEDOPUSTNIH ALI NEPRIČAKOVANIH POSLEDIC PRI IZVAJANJU PROGRAMA DELA	27
6. IZVAJANJE SLUŽBE NUJNE MEDICINSKE POMOČI (NMP)	27
7. OCENA USPEHA PRI DOSEGANJU ZASTAVLJENIH CILJEV	29
8. OCENA GOSPODARNOSTI IN UČINKOVITOSTI POSLOVANJA	29
8.1. FINANČNI KAZALNIKI POSLOVANJA	29
9. OCENA NOTRANJEGA NADZORA JAVNIH FINANC	30
10. OCENA UČINKOV POSLOVANJA NA DRUGA PODROČJA	31
11. DRUGA POJASNILA, KI VSEBUJEJO ANALIZO KADROVANJA IN KADROVSKE POLITIKE IN POROČILO O INVESTICIJSKIH VLAGANJIH	32
12.1. PREDSTAVITEV ZAPOSLENIH PO POKLICIH IN PODROČJIH DELA.....	32
12.2. POROČILO O INVESTICIJSKIH VLAGANJIH V LETU 2020.....	34
12.3. POROČILO O OPRAVLJENIH VZDRŽEVALNIH DELIH V LETU 2020.....	47
RAČUNOVODSKO POROČILO ZA LETO 2020	48
1. POJASNILA K POSTAVKAM BILANCE STANJA IN PRILOGAM K BILANCI STANJA	50
1.1. SREDSTVA	50
1.2. OBVEZNOSTI DO VIROV SREDSTEV	56
2. POJASNILA K POSTAVKAM IZKAZA PRIHODKOV IN ODHODKOV DOLOČENIH UPORABNIKOV	60
2.1. ANALIZA PRIHODKOV	60
2.2. ANALIZA ODHODKOV	62
2.3. POSLOVNI IZID	68
3. POROČILO O PORABI SREDSTEV POSLOVNEGA IZIDA V SKLADU S SKLEPI SVETA ZAVODA	75
4. PREDLOG RAZPOREDITVE UGOTOVLJENEGA POSLOVNEGA IZIDA V LETU 2020	75

UVOD

Zdravstveni dom predstavlja, osnovno celico zdravstvenega sistema, ki mora omogočiti in zagotoviti občanom dostop do kakovostnih zdravstvenih in zobozdravstvenih storitev na primarni ravni. Javni zdravstveni dom mora slediti ciljem izboljšane zdravja vseh občanov MO Slovenj Gradec in Občine Mislinja v vseh življenjskih obdobjih.

Za ZD Slovenj Gradec je pomembno, da ta zavod občani razumejo kot osrednjo ustanovo, ki s svojim delovanjem izvaja temeljne družbene cilje, kot so: ohranjanje, krepitev in povrnitev zdravja prebivalcev. S svojim delovanjem lokalnim prebivalcem omogoča možnost za zdravo rast, telesni in duševni razvoj. Različni strokovnjaki so mnenja, da je potrebno zdravje obravnavati v najširšem družbenem kontekstu. Pri tem je zdravstveno varstvo le eden od sektorjev družbe, ki lahko prispeva k boljšemu zdravju prebivalcev. Država, regije in občine pa so tiste, ki morajo ustvariti take razmere za življenje posameznikov in družin, da bodo za zdravje lahko skrbeli sami. ZD Slovenj Gradec si prizadeva, da je v dobri komunikaciji z vsemi deležniki in celotnim družbenim okoljem, saj le tako omogoča uspešno delovanje javnega zdravstvenega doma in njegovo aktivno vpetost v okolje.

Naša dejavnost je usmerjena predvsem na ukrepe in storitve za krepitev zdravja, preprečevanje bolezni, zgodnje odkrivanje, pravočasno zdravljenje, nega in rehabilitacija zbolelih in poškodovanih.

V letu 2020 se zdravstveni sistem sooča z največjo epidemijo v zadnjih stotih letih – epidemijo koronavirusa SARS-CoV-19. To leto je preizkušalo meje vzdržljivosti zdravstvenega sistema, zdravstvenega kadra in tudi podpornih ter strokovnih služb. Epidemija je spremenila sistem dostopa do storitev zdravstvenega doma, kot tudi spremenila način obravnave pacientov. Vsekakor so storitve bile dobro opravljene vendar v skladu z vsemi priporočili NIJZ ter navodili Ministrstva za zdravje.

Poročilo popravljamo v delu izračuna amortizacije, popravka odhodkov in rezultata poslovanja ter pri podatkih o popravkih vrednosti in sedanjih vrednostih sredstev, na podlagi ugotovitev notranje revizije. V postopku preverjanja podatkov ugotovimo, da je bila zaradi programske napake knjižena dodatna avtomatska temeljnica.

Letno poslovno poročilo z računovodskim poročilom je sestavljeno na 76 straneh, s prilogami do strani 104.

OSEBNA IZKAZNICA ZAVODA

IME:	ZDRAVSTVENI DOM SLOVENJ GRADEC
SEDEŽ:	Partizanska pot 16, 2380 Slovenj Gradec
MATIČNA ŠTEVILKA:	5054915
DAVČNA ŠTEVILKA:	88801292
ŠIFRA UPORABNIKA:	92410
ŠTEVILKA TRANSAKCIJSKEGA RAČUNA:	0131 2603 0924 196
TELEFON, FAX	02/88 57 940, 02/88 41 154
SPLETNA STRAN:	www.zd-sg.si
USTANOVITELJ:	Mestna občina Slovenj Gradec, Občina Mislinja
DATUM USTANOVITVE:	23. 12. 1991
DEJAVNOSTI:	Q 86.210 Splošna zunajbolnišnična zdravstv. dejav. Q 86.220 Specialistična zunajbolnišnična zdr. dejav. Q 86.230 Zobozdravstvena dejavnost Q 72.190 raziskovalna in razvojna dejavnost na drugih področjih naravoslovja in tehnologije Q 72.200 raziskovalna in razvojna dejavnost na področju družboslovja in humanistike Q 82.190 fotokopiranje Q 85.590 drugje nerazvrščeno izobraževanje, izpopolnjevanje in usposabljanje Q 86.909 druge zdravstvene dejavnosti Q 86.901 alternativne oblike zdravljenja Q 87.100 dejavnosti nastanitvenih ustanov za bolniško nego Q 87.300 dejavnosti nastanitvenih ustanov za oskrbo starejših in invalidnih oseb

PREDSTAVITEV ZAVODA

Zdravstveni dom, kot ga poznamo danes v Občini Slovenj Gradec, je bil zgrajen leta 1979. Zdravstveni dom Slovenj Gradec deluje kot samostojni zdravstveni zavod na področju osnovnega zdravstvenega varstva tako za občane MO Slovenj Gradec, kot tudi Občine Mislinja. V Občini Mislinja deluje dislocirana enota - zdravstvena postaja Mislinja.

Delovanje je predpisano z obstoječo zdravstveno zakonodajo in drugimi predpisi, ki regulirajo področje osnovnega zdravstvenega varstva v zdravstvenih domovih ter internimi akti zavoda.

Delo poteka v okviru služb, ki jih določa zakonodaja in se udeležujejo v statutu Zdravstvenega doma Slovenj Gradec. Ob teh službah delujejo še posamezne posvetovalnice in specialistične ambulante, ki dopolnjujejo dejavnost na potrebnem strokovnem nivoju z namenom, da bi čim bolj ugodili zahtevam ZZZS na eni in uporabnikom na drugi strani.

Zdravstveni dom Slovenj Gradec (nadalje ZD) deluje kot samostojen zdravstveni zavod na področju osnovnega zdravstvenega varstva na dveh lokacijah in sicer v Zdravstvenem domu Slovenj Gradec in Zdravstveni postaji Mislinja.

1.1 Dejavnosti zavoda

Javni zavod Zdravstveni dom Slovenj Gradec je organiziran kot javni zavod za opravljanje osnovne zdravstvene dejavnosti na podlagi Odloka o ustanovitvi Zdravstvenega doma, ki sta ga sprejeli ustanoviteljici Mestna Občina Slovenj Gradec in Občina Mislinja.

Po Zakonu o računovodstvu je Zdravstveni dom **pravna oseba javnega prava**, po Zakonu o javnih financah **posredni proračunski uporabnik**, po Odredbi o razčlenjevanju in merjenju prihodkov in odhodkov uporabnikov enotnega kontnega načrta pa **določeni uporabnik enotnega kontnega načrta**. Zdravstveni dom Slovenj Gradec opravlja na primarni ravni:

- Q 86.210 osnovna zdravstvena dejavnost
- Q 86.220 specialistična ambulantna dejavnost
- Q 86.230 zobozdravstvena dejavnost

V letu 2020 smo dodatno registrirali še naslednje dejavnosti:

- Q 72.190 raziskovalna in razvojna dejavnost na drugih področjih naravoslovja in tehnologije
- Q 72.200 raziskovalna in razvojna dejavnost na področju družboslovja in humanistike
- Q 82.190 fotokopiranje
- Q 85.590 drugje nerazvrščeno izobraževanje, izpopolnjevanje in usposabljanje
- Q 86.909 druge zdravstvene dejavnosti
- Q 86.901 alternativne oblike zdravljenja
- Q 87.100 dejavnosti nastanitvenih ustanov za bolniško nego
- Q 87.300 dejavnosti nastanitvenih ustanov za oskrbo starejših in invalidnih oseb

Zdravstveni dom Slovenj Gradec (nadalje ZD) deluje kot samostojen zdravstveni zavod na področju osnovnega zdravstvenega varstva na dveh lokacijah in sicer v Zdravstvenem domu Slovenj Gradec in Zdravstveni postaji Mislinja.

ZD opravlja dejavnosti kot:

- a) zdravstvenega stanja prebivalstva in predlaganje ukrepov za varovanje, krepitev in izboljšanje zdravja, skrbi za preprečevanje, odkrivanje, zdravljenje in rehabilitacijo bolnikov in poškodovancev. Opravlja preventivno zdravstveno varstvo rizičnih skupin prebivalstva. V sklopu zdravstvenega varstva odraslih obratujejo tudi referenčne ambulante, kjer diplomirana sestra pacientom po potrebi svetuje pri preventivnih dejavnostih, svetuje tudi glede na dejavnike tveganja.
- b) **Predšolska in šolska mladina**, kjer opravljamo preventivno zdravstveno varstvo otrok, vse od novorojenčkov do dojenčkov ter v 3. in 5. letu starosti otrok, pred vstopom v vrtec in v osnovno šolo. Sestavni del preventive so tudi pogovori s starši, skrb za nego otroka, vzgoja o zdravi prehrani. V sklopu sistematskih pregledov šolarjev izvajamo program zdravstvene vzgoje. V dispanzerju izvajamo redna cepljenja, določena po programu za cepljenje. Opravljajo se tudi kurativne storitve, v višini 0,52 tima.
- c) Na področju **varovanja zdravja pred nalezljivimi boleznimi** dosledno izvaja Republiški program cepljenja za tekoče leto in skrbi za ustrezno precepljenost rizične populacije.
- d) **Zobozdravstveno varstvo odraslih ter otrok in mladine** je organizirano v Slovenj Gradcu z eno ambulanto za šolsko mladino in ambulantama za odraslo zobozdravstvo, prav tako v Mislinji z ambulanto za šolsko in ambulanto za odraslo zobozdravstvo.
- e) V sklopu zobozdravstva delujeta specialistični ambulanti: **ortodonska ambulanta** in **zobno protetična ambulanta**.
- f) **Dežurna služba splošne nujne medicinske pomoči** deluje 24 ur na dan, v letošnjem letu ponovno v Zdravstvenem domu Slovenj Gradec. Zagotavlja nujno zdravljenje in nujno medicinsko pomoč. Pokriva delovanje modro zelenega sektorja v sklopu UC Slovenj Gradec 24 ur, v dopoldanskem času je prisoten diplomirani zdravstvenik in zdravstveni tehnik iz ZRCK. Teren pokriva zdravnik ZD Slovenj Gradec, ter ena ekipa NRV iz ZRCK. Nujne in ne nujne reševalne prevoze zagotavlja Zdravstveno reševalni center Koroške, ki je samostojen zavod, s sedežem na Ravnah na Koroškem. V prostorih ZD Slovenj Gradec ima prostore za vozni park (2 NRV vozila) z ekipo voznik in diplomirani zdravstvenik.
- g) **Dežurna zobozdravstvena služba** zagotavlja nujne zobozdravstvene storitve za vse paciente, ki potrebujejo nujno pomoč. Poteka ob sobotah, nedeljah in praznikih v prostorih ZD Slovenj Gradec od 8 - 12 ure. Za dežurno zdravstveno službo ni potrebna napotnica.
- h) **Patronaža** predstavlja specialno področje zdravstvene nege. Ukvarja se s posamezniki, družino in lokalno skupnostjo v vseh obdobjih zdravja in bolezni. Diplomirani medicinski zdravstveniki v sklopu patronažne službe ugotavljajo potrebe po zdravstveni pomoči pacienta na njegovem domu, to je zdravstveni negi, načrtujejo intervencije zdravstvene nege, jih izvajajo in vrednotijo dosežene cilje. Svetujejo o zdravem načinu življenja in obnašanja ter opozarjajo na dejavnike tveganja, ki lahko ogrozijo zdravje posameznika ali članov družinske skupnosti. Ocenjujejo kdaj in kaj je sposoben posameznik ali člani družinske skupnosti storiti zase in česa ne. Izvajajo zdravstveno - socialno obravnavo posameznika, družine in skupnost in je koordinirajo vse oblike pomoči na domu.
- i) **Nega na domu**
PREVENTIVNA DEJAVNOST
 - zdravstvena nega bolnika na domu, ki zajema izvajanje nalog klasične polivalentne zdravstveno socialna obravnava posameznika, družine in lokalne skupnosti, ki predstavlja izvajanje splošnih, specifičnih in individualnih nalog patronažne obravnave varovancev od

nosečnice, otročnice, novorojenčka, dojenčka, malega otroka, kroničnega bolnika, do starostnika, družine in lokalne skupnosti

- patronažna zdravstvena nega otročnice in novorojenčka, ki zajema izvajanje vseh nalog polivalentne patronaže in izvajanje nalog babiške zdravstvene nega otročnic, novorojenčkov in nosečnic.
- patronažna patronaže.

KURATIVNA DEJAVNOST

- izvajanje nalog zdravstvene nege bolnika na domu. Ta dejavnost je kurativna in jo patronažna medicinska sestra izvaja na podlagi delovnega naloga izbranega osebnega zdravnika.

j) **Gastroenterološka ambulanta** se ukvarja ki se ukvarja z diagnostiko in zdravljenjem boleznih prebavil – požiralnika, želodca, črevesja, jeter in trebušne slinavke.

Bolezni prebavil zavzemajo pomemben delež obolenj med prebivalstvom. Način prehranjevanja, tempo življenja, stresne situacije, okolje, v katerem živimo in delamo, ter nenazadnje dedne obremenitve, so tisti pomembni dejavniki, ki lahko usodno vplivajo na nastanek in razvoj boleznih prebavil. Naše preiskave niso namenjene le odkrivanju in zdravljenju, ampak v vse večji meri tudi preventivi oz. preprečevanju razvoja in zgodnjemu odkrivanju boleznih.

k) **Dispanzer za ženske**

zagotavlja kot osnovno dejavnost s sodelovanjem babice aktivno zdravstveno varstvo žensk, kamor uvrščamo zdravo načrtovanje družine, vodenje nosečnice in otročnice ter preprečevanje, zgodnje odkrivanje in zdravljenje boleznih rodil in dojk. Vsako dekle in ženska ima pravico do izbire svojega ginekologa. Glavna področja dela so: preventivno zdravstveno varstvo žensk – preprečevanje raka na materničnem vratu (program Zora), kurativno zdravstveno varstvo žensk ter preventivno zdravstveno varstvo nosečnic.

V dispanzerjem za ženske se ukvarjamo s splošno ambulantno ginekologijo in z vodenjem nosečnosti. Delovati želimo kot dispanzer na osnovi izbranega zdravnika. S programom na primarni ravni želimo zagotoviti enovito storitev našim uporabnikom.

l) **Fizioterapija** se izvaja na delovni nalog po napotitvi osebnega zdravnika ali zdravnika specialista. Zajema celoten spekter obravnav in terapije, primerljivo z izvajanjem fizioterapije ostalih zdravstvenih domov v Sloveniji.

Zajema:

- hitro obravnavo (poškodbe, pooperativna obravnava, akutna stanja, akutno poslabšanje kroničnih stanj...), kjer je potrebno pacienta po strokovnem priporočilu naročiti v 45 dneh (po Pravilniku o najdaljših dopustnih čakalnih dobah v 90 dneh), kadar gre za bolezenska stanja, v primerih poškodb in po operaciji pa v nekaj dneh do enega tedna;
- redno obravnavo (degenerativne spremembe, stare poškodbe, kronične bolečine...), kjer je potrebno pacienta po strokovnem priporočilu naročiti v 90 dneh (po Pravilniku v 180 dneh);

Fizioterapijo izvajamo tako v okviru kratke obravnave (30 min), srednje obravnave (45 min) in velike obravnave (60 min), v prihodnje pa, ko bi s specialnimi znanji iz področja manualne terapije, Cyriax terapije, izobrazili katerega od zaposlenih fizioterapevtov, pa se bi lahko dejavnost razširile še na izvajanje specialne fizioterapije.

V enoti fizioterapije izvajamo:

- manualne terapije;
- kinezioterapije;
- hidroterapije;
- elektroterapije;
- termoterapije;
- mehanoterapije;
- skupinskih vaj.

m) **Rentgenska diagnostika** je neboleča. Zajema

- rentgensko slikanje zob, ki pokaže, kaj se dogaja z zobom in obzobnim tkivom in zagotavlja ustrezno zdravljenje zobozdravnikom.
- Ortopan ali panoramsko slikanje zob, nam prikaže vse zobe. Ocenimo lahko kostnino spodnje in zgornje čeljusti, ter čeljustna sklepa.

n) **Laboratorijska diagnostika** s svojimi preiskavami pomaga zdravniku vzpostaviti diagnozo in mu omogočajo spremljanje bolezni ali poškodbe, lahko pa tudi vzpodbudijo sum na bolezen ali poškodbo. Laboratorij deluje v ZD Slovenj Gradec in v ZP Mislinja. Del laboratorijskih preiskav izvajamo v laboratorijih, del preiskav pošiljamo v zunanje laboratorije.

o) **Programi za duševno zdravje:**

❖ **Psiholog/ klinični psiholog**

Program psihologa in kliničnega psihologa v ZD Slovenj Gradec je v prvi namenjen izvajanju preventivnih sistematskih psiholoških pregledov, kamor jih običajno ob 3. letu otrokove starosti napoti otrokov pediater. Namen teh pregledov je ocena ter pogovor s starši o otrokovem psihičnem, osebnostnem in govornem razvoju.

❖ **Logoped**

Logoped je strokovnjak, ki se ukvarja s preventivo, detekcijo, diagnostiko in rehabilitacijo težav v govorno-jezikovni komunikaciji.

Otroci in mladostniki so napoteni k logopedu takrat, kadar na sistematskem pregledu logoped oceni, težave v govorno-jezikovni komunikaciji, kadar starše skrbi razvoj otrokov govorno-jezikovni razvoj in komunikacije, kadar tako ocenijo druge službe (vrtec, osnovne šole,...).

p) **Medicina dela, prometa in športa**

V Dispanzerju za medicino dela, prometa in športa (DMDPŠ) zagotavljamo zdravstveno varstvo delavcev, zdravstvene preglede športnikov, voznikov, ugotavljamo začasno nezmožnost za delo in zagotavljamo izvajanje pravic iz naslova obveznega zdravstvenega zavarovanja.

q) **Izvajanje Mrliško pregledne službe poteka** v sklopu pogodbe med MO Slovenj Gradec in ZD Slovenj Gradec. Delo je organizirano s tedenskim dežurstvom skozi celo leto. Vanj se vključujejo zdravniki Zdravstvenega doma Slovenj Gradec.

r) **Programi v zdravstveno-varstvenem centru:**

Znotraj zdravstveno vzgojnega centra ZD Slovenj Gradca izvajamo programe, katerih namen je spodbuditi posameznike (individualni pristop) in skupine prebivalcev (skupinski pristop), da bi skrbeli za ohranjanje lastnega zdravja, ali da bi začeli aktivno skrbeti za svoje zdravje. Z zdravstveno vzgojnimi programi pomagamo posamezniku oblikovati znanja, stališča in vedenjske vzorce za zdrav način življenja in jim pomagamo spreminjati življenjski slog.

s) **Center za krepitev zdravja Koroška**

Zdravstvenem domu Slovenj Gradec skupaj z Zdravstvenim domom Dravograd v obliki konzorcija, izvaja program nadgradnja in razvoj preventivnih programov. Namen projekta je krepitev javnozdravstvene vloge zdravstvenih domov (ZD), izvajanje nadgradenj preventivnih pregledov za otroke in mladostnike, preventivnih obravnav za ogrožene otroke in mladostnike ter izvajanje integrirane preventive kroničnih bolezni na primarni ravni zdravstvenega varstva, vključevanje ranljivih oseb v preventivno zdravstveno varstvo ter uvajanje modela skupnostnega pristopa za krepitev zdravja in zmanjševanje neenakosti v zdravju v lokalnih skupnostih. V letu 2020 je projekt financiran s strani ZZZS.

t) **Večgeneracijski center Andeški hram**

Zdravstveni dom Slovenj Gradec se je vključil v VGC predvsem z vsebinami iz preventive in informacijam glede pravic iz zdravstvenega varstva, zdravniške oskrbe in zdravstvene nege. Pogosto ljudje do teh informacij ne pridejo, ker v Zdravstveni dom praviloma pridejo takrat, ko so bolni, oziroma vabljeni na preventivni pregled. Z aktivnostmi v VGC-ju pa omogočamo vsem prebivalcem, da pridejo ter povprašajo tudi za nasvet strokovne delavce, ki prihajajo v večini iz preventivnega programa Center za krepitev zdravja (CKZ) Koroška, ter ostali strokovni delavci iz ZD Slovenj Gradec. V VGC-ju izvajamo dejavnosti promocije zdravja, vzgoje in svetovanja za zdravje za različne populacijske skupine v različnih okoljih (zdravstveni

dom, v vrtcih, šolah, delovnih organizacijah ter lokalni skupnost). Člani tima CKZ Koroška sodelujejo v Večgeneracijskem centru Andeški Hram z različnimi temami: Bolečina v križu, Zvišan krvni tlak, Demenca, Zvišan krvni sladkor, Zdrava prehrana, Preventiva rakastih bolezni, Zdravo živim, Tehnike sproščanja, Pomen misli v vsakdanjem življenju, Jutranja telovadba za starejše, Temeljni postopki oživljanja, Večkulturnost v lokalnem okolju – spoznavanje španskega jezika in kulture, Krepitev spomina, Zdrav krožnik, Gio vadba, Skrb za zdrave zobe, Sproščanje v naravi, Ali je sonce lahko moj prijatelj, Nordijska hoja za vse generacije, SVIT program, Gibanje za zdravje, Zdrava drža, Vesele, zdrave urice za otroke, Menopavza, Demenca, Dojenje, Nega na domu,... itd. Naš tim sestavlja skupina strokovnih delavk: diplomiranih medicinskih sester, psihologinj, dietetičarke, kineziologinje, fizioterapevtk.

S tem, krepimo naše dejavnosti in dajemo možnost posvetovanj, izobraževanj in osveščanja na večjih zdravstvenih področjih. Ponosni, da smo uredili dojlnico in previjalnico za mlade mamice z dojenčki, izvajali različne brezplačne dejavnosti iz področja dojenja, psihološke podpore.

Vsem tem vsebinam dodajamo vrednost, da postanejo primerne tudi za medgeneracijsko sodelovanje, predvsem bomo sledili naši dobri praksi, pri oblikovanju programa Vesele zdrave urice za naše najmlajše, kot tudi za naše starejše občane.

u) **JR DROGE**

ZD Slovenj Gradec se je 12. 9. 2017 prijavil na razpis: **Razvoj in nadgradnja mreže mobilnih enot za izvajanje preventivnih programov in programov zmanjševanja škode na področju prepovedanih drog.**

Pilotni projekt smo uspešno pridobili in predstavlja nadgradnjo dosedanjih substitucijskih ambulant, ki omogoča zdravljenje in preprečevanje zdravstvenih in socialnih posledic pri pacientih / uporabnikih. Posebnost programa je ta, da z mobilno ambulanto dostopamo do uporabnikov v po celotni Koroški regiji. Z mobilno enoto tako omogočamo dostop do uporabnikov na domu in hkrati s tem omogočamo dostop do informacij, tudi za njihove svojce. Mobilna enota predstavlja pomemben korak, tudi pri prepoznavanju tistih ciljnih skupin, ki še niso vključena v kakršnekoli oblike zdravljenja ali pomoči. S sistematičnim programom mobilne ambulante v regiji, omogočamo tako tudi tistim dostop do informacij, ki so lahko zasebne narave skozi delo usposobljenega kadra v mobilni ambulanti.

V pilotnem projektu KOROŠKA MOBILNA ENOTA - PREVENTIVA (krajše KMEP), bo ZD Slovenj Gradec (nadalje ZD SG) nosilec izvajanja s svojim strokovnim timom: 2 diplomirana zdravstvenika, 1 zdravstveni tehnik, specialist družinske medicine, psiholog, klinični psiholog, psihiater, zobozdravnik, ter po potrebi še druge službe znotraj ZD Slovenj Gradec in širše (predvsem patronažna služba in koordinatorji za promocijo zdravja – Center za krepitev zdravja). ZD Slovenj Gradec je že zaposlil nov kader za delo v mobilnih ambulantah. ZD Slovenj Gradec bo izvajal dejavnosti v mobilni ambulanti za substitucijsko zdravljenje v Koroški regiji in bo sodeloval z vsemi predstavniki zdravstvenih domov, lokalnimi skupnostmi, CSD ji in drugimi nevladnimi organizacijami.

Pilotni projekt traja 5 let in je sestavljen iz dveh večjih delov:

ZD SG se povezoval tudi z drugimi zdravstvenimi domovi, NIJZ, CSD in drugimi nevladnimi organizacijami. Na podlagi redne prisotnosti v vseh krajih v Koroški regiji, bodo obveščanja omogočila osebno svetovanje ciljnim skupinam in se približati tej ciljni skupini. Na tej osnovi bo oblikovan, pripravljen, izveden in evalviran trajnostni skupni model KMEP. Prenosljiv bo tudi v druga okolja v Sloveniji.

1.1. **Organi zavoda**

- **Svet zavoda**, ki ga sestavlja 9 članov, od tega 5 predstavnikov ustanoviteljic, 2 predstavnik uporabnikov in 2 predstavnik delavcev Zdravstvenega doma;
- **Direktor**, ki ga potrdi svet zavoda za obdobje 4 let

- **Strokovni svet**, sestavljajo vodja zobozdravstva in predsednik strokovnega sveta Željko Lapić, dr. dentalne med., strokovna vodja Lucija Hrastelj Prater, dr. med. spec., pomočnica za zdravstveno nego Danica Repas, dipl. med. sestra, spec., Simona Lesjak Dermol, dr. med., spec. pediater., Marjeta Vaupot, direktorica.

1.2. Vodstvo zavoda

Zdravstveni dom Slovenj Gradec zastopa in predstavlja direktorica Marjeta Vaupot, mag. posl. ved. Imenuje in razrešuje jo Svet zavoda, na podlagi pridobljenih soglasij občin ustanoviteljic. Mandatno obdobje je 4 leta. Direktor Zdravstvenega doma Slovenj Gradec odgovarja za zakonitost in strokovnost poslovanja, organizira in vodi delo in poslovanje.

Strokovni vodja: Lucija Hrastelj Prater, ki pokriva strokovne programe ZD Slovenj Gradec,

Pomočnica direktorja za zdravstveno nego: Danica Repas, dipl. med. sr., spec. klinične dietetike, pokriva zdravstveno nego

Vodja finančno računovodske službe in informatike: Vasja Zbičajnik, mag. poslovnih ved

Splošna služba: Vesna Čas, dipl. ekon.

Vodje posameznih področij so:

- **osnovno zdravstvo:** Lucija Hrastelj Prater, dr. med., spec. družinske medicine,
- **zobozdravstvo:** Željko Lapić, dr. dent. med.,
- **vodja patronažne službe:** Andreja Šavc, dms, mag. zdr. nege,
- **vodja laboratorija:** Tanja Lađić, specialist medicinske biokemije
- **vodja fizioterapije:** Primož Zlatar, dipl. fizioterapevt
- **vodja centra za krepitev zdravja:** Mateja Učakar, mag. zdr. nege
- **vodja NMP:** Matjaž Črep, dr. med., spec. družinske medicine
- **vodja referenčnih ambulant:** Aleksandra Vodončnik, dipl. ms.

PODROBNEJŠA ORGANIZACIJA ZAVODA

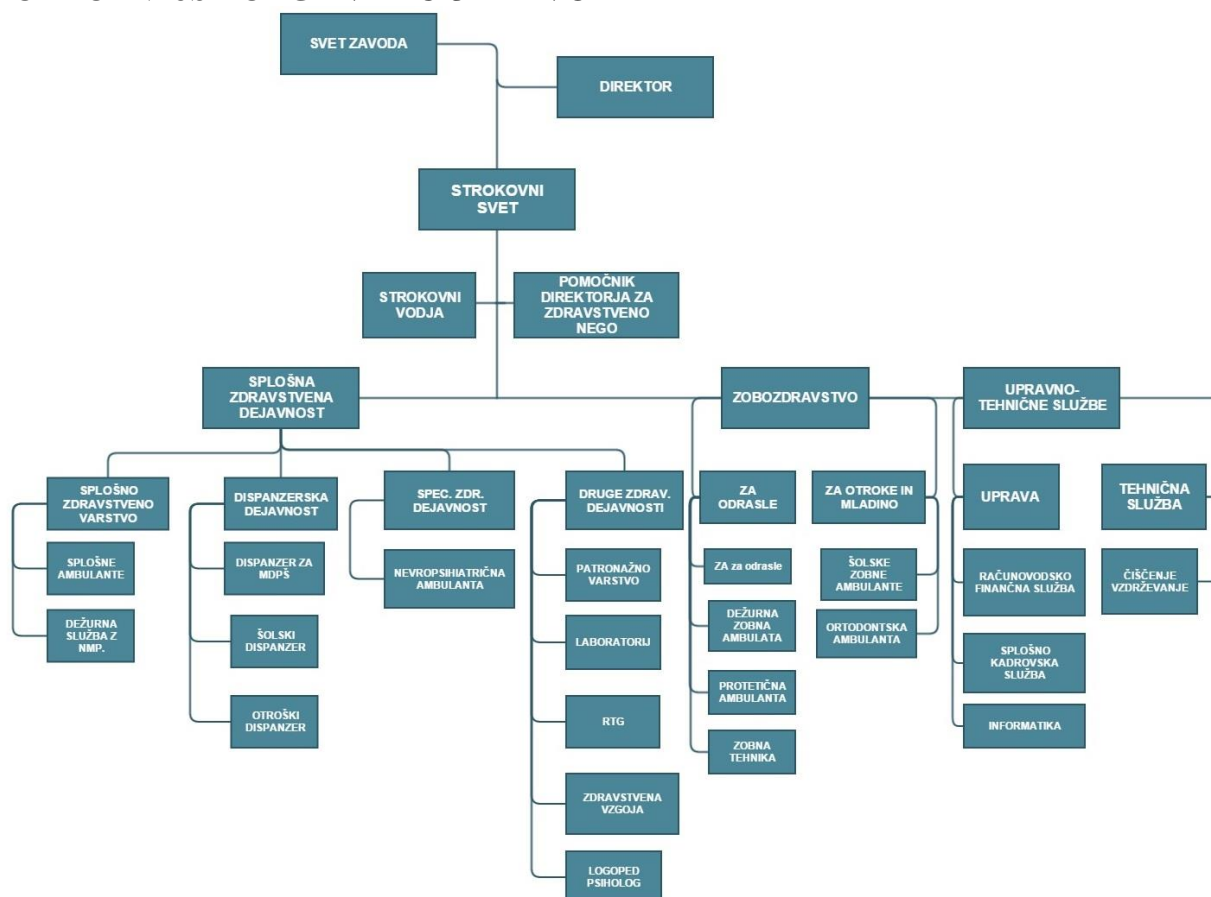

Zdravstveni dom Slovenj Gradec je sestavljen iz organov zavoda ter sveta zavoda. Organi zavoda so:

- **Svet zavoda**, ki ga sestavlja 9 članov, od tega 5 predstavnikov ustanoviteljic, 2 predstavnik uporabnikov in 2 predstavnik delavcev Zdravstvenega doma;
- **Direktor**, ki ga potrdi svet zavoda za obdobje 4 let
- **Strokovni svet**, sestavljajo vodja zobozdravstva in predsednik strokovnega sveta Željko Lapič, strokovna vodja Lucija Hrastelj Prater, pomočnica za nego Danica Repas, Matjaž Črep, vodja patronaže Andreja Šavc, nadomestna vodja laboratorija Judita Merzdovnik, Marjeta Vaupot, direktorica.

Svet zavoda pa sestavlja 9 članov in sicer: 5 predstavnikov ustanoviteljev (3 MO Slovenj Gradec, 2 Občina Mislinja), dva predstavnik uporabnikov (imenovana s strani ZZZS), ter 2 predstavnik delavcev Zdravstvenega doma.

Upravljanje zdravstvene dejavnosti v Zdravstvenem domu Slovenj Gradec je partnersko (sodelovalno). Pri upravljanju sodeluje država, Zdravniška zbornica, ki predstavlja izvajalce zdravstvenih storitev in ZZZS, ki predstavlja vse uporabnike zdravstvenih storitev oziroma vse, ki so obvezno zdravstveno zavarovani.

Pri vodenju javnega zdravstvenega doma je potrebno z inovativnimi pristopi pri delu ohraniti in razvijati področja delovanja in lokalnemu prebivalstvu omogočamo lažji čim bolj odprt dostop do storitev in posledično izboljšamo njihovo kvaliteto življenja v lokalnem okolju.

Komunikacija med zaposlenimi mora biti redna in jasno usmerjena. Bistvo vodenja javnega zavoda je, da voditelj poveže vse zaposlene v učinkoviti in sodelovalno ter učečo skupnost, da vzpostavi in

spodbuja dobro sodelovanje v kolektivu ter sodelovanje z uporabniki storitev, lokalnimi akterji ter nacionalnimi akterji. S tem pozornost usmerja predvsem v kakovostno izvedene storitve za občane v lokalni skupnosti.

Ena izmed ključnih - strateških prioritiet Zdravstvenega doma Slovenj Gradec je zagotavljanje in nenehna izboljšava kakovostne in varne zdravstvene oskrbe. Za doseganje le te je potrebno:

- ohraniti in nagraditi celovito vodenje kakovosti z različnimi pristopi zagotavljanja kakovosti na različnih področjih (sledenje nacionalni strategiji kakovosti in varnosti v zdravstvu, pridobivanje certifikat za kakovost).
- Vključevanje novih potrebnih vsebin (sledenje direktivam tako nacionalnim, ko evropskim na področju zdravja, sodelovanje z izobraževalnimi inštitucijami, ki delujejo na tem področju) in prenos znanj na zaposlene.
- Pripravljenost na identificiranje potencialnih varnostnih zapletov, iskanje možnih rešitev in obravnava ter seznanitev zaposlenih z ugotovitvami.

ZDRAVSTVENI DOM SLOVENJ GRADEC

PARTIZANSKA POT 16, 2380 SLOVENJ GRADEC

POSLOVNO POROČILO ZA LETO 2020

Odgovorna oseba: Marjeta Vaupot, mag. posl. ved

POSLOVNO POROČILO VSEBUJE NASLEDNJA POJASNILA:

Poročilo o doseženih ciljih in rezultatih predpisuje Navodilo o pripravi zaključnega računa državnega in občinskega proračuna ter metodologije za pripravo poročila o doseženih ciljih in rezultatih neposrednih in posrednih uporabnikov proračuna – Uradni list RS, št. 12/01, 10/06, 8/07, 102/10:

1. Zakonske in druge pravne podlage, ki pojasnjujejo delovno področje posrednega uporabnika;
2. Dolgoročne cilje posrednega uporabnika, kot izhajajo iz večletnega programa dela in razvoja posrednega uporabnika oziroma področnih strategij in nacionalnih programov;
3. Letne cilje posrednega uporabnika, zastavljene v obrazložitvi finančnega načrta posrednega uporabnika ali v njegovem letnem programu dela;
4. Oceno uspeha pri doseganju zastavljenih ciljev, upoštevaje fizične, finančne in opisne kazalce (indikatorje), določene v obrazložitvi finančnega načrta posrednega uporabnika ali v njegovem letnem programu dela po posameznih področjih dejavnosti;
5. Nastanek morebitnih nedopustnih ali nepričakovanih posledic pri izvajanju programa dela;
6. Oceno uspeha pri doseganju zastavljenih ciljev v primerjavi z doseženimi cilji iz poročila preteklega leta ali več preteklih let;
7. Oceno gospodarnosti in učinkovitosti poslovanja glede na opredeljene standarde in merila, kot jih je predpisalo pristojno ministrstvo oziroma župan in ukrepe za izboljšanje učinkovitosti ter kvalitete poslovanja posrednega uporabnika;
8. Oceno notranjega nadzora javnih financ;
9. Pojasnila na področjih, kjer zastavljeni cilji niso bili doseženi, zakaj cilji niso bili doseženi. Pojasnila morajo vsebovati seznam ukrepov in terminski načrt za doseganje zastavljenih ciljev in predloge novih ciljev ali ukrepov, če zastavljeni cilji niso izvedljivi;
10. Oceno učinkov poslovanja posrednega uporabnika na druga področja, predvsem pa na gospodarstvo, socialo, varstvo okolja, regionalni razvoj in urejanje prostora;
11. Druga pojasnila, ki vsebujejo analizo kadrovanja in kadrovske politike in poročilo o investicijskih vlaganjih.

1. ZAKONSKE IN DRUGE PRAVNE PODLAGE, KI POJASNJUJEJO DELOVNO PODROČJE ZAVODA

a) Zakonske podlage za izvajanje dejavnosti zavodov:

- Zakon o zavodih (Uradni list RS, št. 12/91, [8/96](#), [36/00](#) – ZPDZC, [127/06](#) – ZJZP),
- Zakon o zdravstveni dejavnosti (Uradni list RS, št. 23/05-UPB2, [15/08](#)-ZPacP, [23/08](#), [58/08](#)-ZZdrS-E, [77/08](#)-ZDZdr, [40/12](#)-ZUJF, 14/13, 88/16 – ZdZPZD, 64/17, 1/19 – odl. US, [73/19](#), [82/20](#), [152/20](#) – ZZUOOP in [203/20](#) – ZIUPOPdVE),
- Zakon o zdravstvenem varstvu in zdravstvenem zavarovanju (Uradni list RS, št. 72/06 – uradno prečiščeno besedilo, 114/06 – ZUTPG, 91/07, 76/08, 62/10 – ZUPJS, 87/11, 40/12 – ZUJF, 21/13 – ZUTD-A, 91/13, 99/13 – ZUPJS-C, 99/13 – ZSVarPre-C, 111/13 – ZMEPIZ-1, 95/14 – ZUJF-C in 47/15 – ZZSDT, 61/17 – ZUPŠ, 64/17 – ZZDej-K, 36/19 in 189/20 – ZFRO),
- Zakon o zdravniški službi (Uradni list RS, št. 72/06-UPB3, [15/08](#)-ZPacP, [58/08](#), [107/10](#)-ZPPKZ, 40/12-ZUJF, 88/16 – ZdZPZD, 40/17, 64/17 – ZZDej-K, 49/18 in 66/19),
- Določila Splošnega dogovora za leto 2020 z aneksi,
- Pogodbe o izvajanju programa zdravstvenih storitev za pogodbeno leto 2020 z ZZS.

b) Zakonske in druge pravne podlage za pripravo letnega poročila:

- Zakon o javnih financah (Uradni list RS, št. 11/11-UPB4, 14/13-popr. in 101/13, 55/15 – ZFisP, 96/15 – ZIPRS1617, 13/18 in 195/20 – odl. US),
- Zakon o izvrševanju proračunov Republike Slovenije za leti 2020 in 2021 (Uradni list RS, št. 75/19, 61/20 – ZDLGPE, 133/20 in 174/20 – ZIPRS2122),
- Zakon o računovodstvu (Uradni list RS, št. [23/99](#), 30/02 – ZJF-C in 114/06 – ZUE),
- Zakon o preglednosti finančnih odnosov in ločenem evidentiranju različnih dejavnosti (Uradni list RS, št. [33/11](#)),
- Navodilo o pripravi zaključnega računa državnega in občinskega proračuna ter metodologije za pripravo poročila o doseženih ciljih in rezultatih neposrednih in posrednih uporabnikov proračuna (Uradni list RS, št. [12/01](#), [10/06](#), [8/07](#), 102/10),
- Pravilnik o sestavljanju letnih poročil za proračun, proračunske uporabnike in druge osebe javnega prava (Uradni list RS, št. [115/02](#), [21/03](#), [134/03](#), [126/04](#), [120/07](#), [124/08](#), 58/10, 104/10, 104/11, 86/16 in 80/19),
- Pravilnik o enotnem kontnem načrtu za proračunske uporabnike in druge osebe javnega prava (Uradni list RS, št. 112/09, 58/10, 104/10, 104/11, 97/12, [108/13](#), [94/14](#), 100/15, 84/16, 75/17, 82/18 in 79/19),
- Pravilnik o razčlenjevanju in merjenju prihodkov in odhodkov pravnih oseb javnega prava (Uradni list RS, št. 134/03, 34/04, 13/05, 138/06, 120/07, 112/09, 58/10, 97/12, 100/15, 75/17 in 82/18),
- Pravilnik o načinu in stopnjah odpisa neopredmetenih sredstev in opredmetenih osnovnih sredstev (Uradni list RS, št. 45/05, 138/06, 120/07, 48/09, 112/09, 58/10, [108/13](#) in 100/15),
- Pravilnik o določitvi neposrednih in posrednih uporabnikov državnega in občinskih proračunov (Uradni list RS, 46/03),
- Pravilnik o načinu in rokih usklajevanja terjatev in obveznosti po 37. členu Zakona o računovodstvu (Uradni list RS, št. [108/13](#)),
- Uredba o načinu priprave kadrovskih načrtov posrednih uporabnikov proračuna in metodologiji spremljanja njihovega izvajanja za leti 2020 in 2021 (Uradni list RS, št. 3/20),
- Uredba o delovni uspešnosti iz naslova prodaje blaga in storitev na trgu (Uradni list RS, št. 97/09 in 41/12),
- Pravilnik o določitvi obsega sredstev za delovno uspešnost iz naslova prodaje blaga in storitev na trgu v javnih zavodih iz pristojnosti Ministrstva za zdravje (Uradni list RS, št. 7/10, 3/13),

- Navodilo v zvezi z razmejitvijo dejavnosti javnih zdravstvenih zavodov na javno službo in tržno dejavnost Ministrstva za zdravje (št. dokumenta 024-17/2016/29 z dne 16. 1. 2020 in 024-17/2016/33 z dne 3. 2. 2020)

c) Interni akti zavoda

1	ODLOK O USTANOVITVI Zdravstvenega doma
2	STATUT Zdravstvenega doma
3	POSLOVNIK O DELU Sveta Zdravstvenega doma
4	PRAVILA o disciplinski in odškodninski odgovornosti
5	PRAVILA za delo samoplačniških ambulant
6	PRAVILNIK o organizaciji dela in sistemizaciji delovnih mest v JZ
7	POSLOVNIK o volitvah predstavnikov delavcev v organe upravljanja
8	OCENA TVEGANJA Z IZJAVO VARNOSTI
9	POŽARNI NAČRT/RED
10	PRAVILNIK O POPISU
11	PRAVILNIK O DELOVNEM ČASU
12	PRAVILNIK O RAČUNOVODSTVU
13	NAČRT INTEGRITETE
14	KATALOG Informacij javnega značaja
15	INTERNI AKT o organizaciji dežurstva / PRAVILNIK O DEŽURSTVU
16	POLITIKA UPRAVLJANJA IN VAROVANJA GESEL
17	Politika fizične zaščite in fizičnega dostopa
18	Politika nadzora dostopa do aplikacij, informacij in sistemov
19	Politika izdelave in hrambe arhivskih kopij
20	Politika varovanja v zvezi z osebjem
21	Politika o navodilih za klasifikacijo, označevanje in ravnanje z informacijami
22	Politika revizijskih sledi
23	Politika varnostnega kopiranja podatkov
24	Politika zaščite pred zlonamerno programsko opremo
25	Politika upravljanja varnostnih incidentov
26	Politika zagotavljanja kakovosti infrastrukture
27	Klasifikacijski načrt z roki hranjenja
28	Upravljanje s tveganji
29	Kodeks zaposlenih
30	Pravilnik o uporabi službenih mobilnih telefonov
31	Interni akt o popisu poslovnih prostorov, dodelitvi oznak poslovnim prostorom in pravilih za dodeljevanje zaporednih števil računov
32	PRAVILNIK o izvajanju samoplačniških storitev
33	PRAVILNIK o pogojih in načinu opravljanja mrliško pregledne službe
34	PRAVILNIK o organizaciji neprekinjenega zdravstvenega varstva
35	PRAVILNIK o izvajanju postopkov javnih naročil male vrednosti
36	PRAVILNIK za oddajo javnih naročil male vrednosti
37	PRAVILNIK o uporabi službenih avtomobilov
38	PRAVILNIK o omejitvah in dolžnostih v zvezi s sprejemanjem daril

39	PRAVILNIK o prepovedi uživanja alkohola in prepovedanih drog ter o kontroli alkohola in prepovedanih drog pri zaposlenih v javnem zavodu Zdravstveni dom Slovenj Gradec
40	PRAVILNIK o preprečevanju, odpravljanju in obvladovanju primerov nasilja, trpinčenja, nadlegovanja in drugih oblik psihosocialnega tveganja na delovnem mestu
41	PRAVILNIK proti nadlegovanju in trpinčenju na delovnem mestu
42	Politika upravljanja kakovosti in varnosti storitev tretjih strank
43	Pravilnik o izobraževanju
44	Pravilnik o zavarovanju osebnih podatkov
45	Pravilnik o izvajanju nadstandardnih in samoplačniških zobozdravstvenih storitev

2. DOLGOROČNI CILJI ZAVODA

Zavod ima iz svojih Strateško razvojnih programov dolgoročno zastavljene cilje.:

- na strokovnem področju: izboljšanje strokovnega znanja na področje preventive ter nujne medicinske pomoči (zdravniki, diplomirani zdravstveniki, tehniki), izboljšanje strokovnega znanja s področja javnega naročanja in projektnega vodenja;
- na pedagoškem področju: pedagoško delo (zdravstveni dom bi moral načrtovano in projektno pristopiti k organizaciji učnih ambulant za izobraževanje medicinsko-tehničnega kadra, študentov medicine in zdravnikov specialistov);
- na raziskovalnem področju: razvoj novih programov na področju oskrbe pacientov na domu, paliativni tim;
- krepitev povezav in sodelovanja;
- Zdravstveni dom ima s svojim delovanjem možnost razvoja, ki vsebuje:
- Spremljanje izvajanje ukrepov (za potrebe lastnega dela in lokalnih skupnosti mora spremljati učinke javnozdravstvenih ukrepov na področju lokalnega prebivalstva, izdelati oceno zdravstvenih razmer na lokalni ravni in oceno pojmovanja zdravja in odnosa prebivalcev do lastnega znanja);
- Sodelovalno-razvojno delo (spremljanje podatkov na svojem področju delovanja z NIJZ), razvoj novih pristopov na področju paliative;
- na področju financiranja: pridobivanje projektnega vira financiranja;
- na področju prostorske ureditev in opreme (izgradnje): sanacija stavbe ZD Slovenj Gradec in ZP Mislinja.

2. LETNI CILJI ZAVODA, KI IZHAJAJO IZ STRATEŠKIH CILJEV

Zdravstveni dom si prizadeva ostati temeljni nosilec izvajanja zdravstvenega varstva na primarni ravni. S svojim delom in razvojem dokazuje, da ohranja in nadgrajuje vlogo nosilca razvoja stroke, ima oblikovan program učne dejavnosti za strokovno usposabljanje medicinskega kadra in se dejavno vključuje v oblikovanje zdravstvene politike na področju svojega delovanja.

Ključno je zavedanje, da je pogoj za izvajanje javne službe je stabilno in uravnoteženo makroekonomsko, statusno, sistemsko in tudi politično okolje.

Delovanje ZD je usmerjeno k zagotavljanju čim boljše dostopnosti do zdravstvenih storitev uporabnikov (pacientov), zagotavljanje njihove kvalitetne oskrbe in skrajševanje čakalnih dob v specialističnih ambulantah, predvsem na področju zobozdravstva.

Skozi izvajanje zdravstvene oskrbe bomo stremeli k:

- doseganju visoke ravni kakovostne obravnave uporabnikov
- enakopravni dostopnosti do zdravstvenih storitev
- zagotavljanju strokovnega izobraževanja zdravstvenih delavcev
- varnost pacientov in zaposlenih
- spremljanja zadovoljstva pacientov, odkrivanje in odpravljanje vzrokov nezadovoljstva
- zagotavljanje zdravstvenega varstva na visokem strokovnem in organizacijskem nivoju, ki omogoča največjo možno korist uporabnikom in lokalni skupnosti
- zagotavljanje potrebnih investicijskih vlaganj v opremo
- motiviranje in stimulacija zaposlenih
- zagotavljanje strokovnega izobraževanja zdravstvenih delavcev
- vzpodbujanje odzivnosti na potrebe in zahteve zavarovanih oseb

Osnovi letni cilj predstavlja uspešno implementacijo pridobljenih programov, ter projektov, financiranih iz drugih virov. ZD Slovenj Gradec stremi k ohranitvi obsega dejavnosti skladno z letno pogodbo z ZZZS in tudi k dodatnim programom, ki so potrebni za izvajanje celostne oskrbe prebivalcev v MO Slovenj Gradec in občini Mislinja. Skozi leto 2020 želimo voditi uravnoteženo izvajanje programov, s preoblikovanji programov na področjih, kjer je izkazana potreba (zobozdravstvo, ortodontija, preventivni programi), ter omogočeno koriščenje samoplačniških storitev v vseh programih, z namenom širše dostopnosti do storitev. V primeru nedovoljene širitve dejavnosti predvidevamo povečanje samoplačniške ponudbe tudi s preventivnimi programi in delavnicami.

Skozi leto želimo implementirati dosedanje projekte, in pridobiti nove projekte v okolje, predvsem iz področja dolgotrajne oskrbe, ohranjanja zdravja.

Na delovanje in pripravo finančnega načrta je v letu 2020 močno zaznamovala pandemija COVID-19, ki je spremenila način izvajanja dejavnosti znotraj in zunaj zdravstvenega doma.

Pomemben del delovanja v letu 2020 je kontinuirano in varno izvajanje delovanje vseh programov v obdobju po epidemiji COVID-19 ter izvajanje ambulate COVID-19 s strokovnim kadrom.

Pomembne aktivnosti, ki smo jih uvedli zaznamujejo delovanje javnega zavoda v letu 2020:

- S 6. marcem smo reorganizirali delo v splošnih ambulantah
- Zaradi varnosti zaposlenih ter pacientov smo iz Splošne bolnišnice Slovenj Gradec preselili dežurno službo v prostore stare dežurne službe v stavbo Zdravstvenega doma
- Opremili mobilne kontejnerje in zagnali tako imenovano COVID ambulanto, v kateri smo v skladu s strokovnimi smernicami začeli obravnavati bolnike, ki so kazali znake prehlada, kašlja, vročine, nahoda.
- Vzpostavili triažo pacientov ob vstopu v zdravstveni dom.
- Oblikovali in sprejeli načrt delovanja v primeru pojava epidemije nalezljive bolezni
- Začeli z obravnavo bolnikov COVID-19 ter jemanjem brisov iz avtomobila, kar se je tekom samega dela izkazalo za izjemno učinkovito in varno.

- Ves čas od razglasitve epidemije smo z obstoječim kadrom uspeli zagotoviti delovanje splošnih ambulant z izbranim osebnim zdravnikom in medicinsko sestro. Izvajala sta triažo ter svetovanje po telefonu in preko maila, kar se je izkazalo kot učinkovito, saj le osebje, ki dobro pozna svoje paciente lahko optimalno svetuje bolnikom glede njihovih osebnih in zdravstvenih stisk.
- V mesecu aprilu je ZD Slovenj Gradec postal tudi vstopna točka za zdrave nosečnice na primarni ravni za celotno koroško regijo.
- Vzpostavili smo tudi regijsko COVID-19 ambulanto za nujne zobozdravstvene storitve za področje Koroške regije.
- Na področju pediatrije smo vzpostavili COVID-19 točko, kamor so se vključevali pediatrijni ZD SG kot tudi koncesionarki.
- Vseskozi je bil ZD Slovenj Gradec tudi ena od štirih INFO točk v zobozdravstvu v času epidemije
- V mesecu septembru smo pridobili dodaten kontejner za izvajanje pediatričnih pregledov pacientov z vročino in drugimi zdravstvenimi stanji
- V mesecu oktobru, smo ob razglašeni epidemiji nadaljevali z izvajanjem triaže,
- Oblikovali nova navodila za paciente
- Z dodatnim kadrom izvajali vstopno točko za jemanje brisov
- Vzpostavili covid -19 ambulanto za paciente
- Izvedli prerazporeditev kadra v covid ambulanto
- Pomagali tudi drugim organizacijam v regiji na področju nege
- Izvajali delavnice CKZ preko spleta.
- Izvedli smo pravočasna izobraževanja osebja glede ravnanja z zaščitno opremo.
- Redno izvajanje komunikacije med vodstvenimi delavci, strokovnimi službami in zaposlenimi.
- Uspešno prestali nadzor MZ za izvajanje novega programa SVIT
- Sodelovali z pristojnimi službami ter MZ.

Razvojne usmeritve:

- Ohraniti in nadgraditi učno bazo za zdrav način življenja
- Oblikovanje v učno ustanovo na področju zdravstva
- Sodelovanje pri vzpostavitvi idejne osnove prizidka v MO Slovenj Gradec ter v občini Mislinja (PC Lohan)
- Ohranitev obstoječega obsega programa in zavzemanje za njihovo širitev
- Vzpostavitev kvalitetnih pogojev dela
- Zavzemanje za ureditev standarda delovanja in izvajanja službe NMP
- Oblikovanje novih programov na tržni dejavnosti v sklopu preventive

Predvsem pri pridobivanju strokovnega kadra pričakujemo ustrežnejšo politiko in sodelovanje na republiški ravni, saj zaradi neustreznega sistema izobraževanja, ki se ne sklada z dejanskimi potrebami primarnega nivoja v posameznih območnih enotah, izobražujemo iz javnih sredstev kader, ki po končanem izobraževanju uhaja v zasebnost ali pa v druge območne enote ali iz primarnega na sekundarni nivo.

Pomembnejši cilji, ki so predvideni za leto 2020, ki jim ZD Slovenj Gradec skozi leta sledi, ohranja in dopolnjuje:

CILJI	ODGOVORNE OSEBE
Stabilno poslovanje skozi leto 2020	Direktorica zavoda, strokovna direktorica, pomočnik direktorja za zdravstveno nego, vodja FRS, vodje služb
Ohranitev obstoječega obsega dejavnosti v	Direktorica zavoda, strokovna direktorica,

mreži osnovne zdravstvene dejavnosti v občinah ustanoviteljicah zavoda ter izpolnjevanje pogodbenih obveznostih po pogodbi ZZZS in predlagane rešitve.	pomočnik direktorja za zdravstveno nego, vodje služb
Ohraniti strokovni in organizacijski nivo sedanje oblike organiziranosti zdravstvenega varstva	Direktorica zavoda, strokovna direktorica, pomočnik direktorja za zdravstveno nego, vodje služb
Skrbeti za strokovni razvoj in pridobiti deficitarne kadre, skrbeti za strokovno izpopolnjevanje zaposlenih glede na potrebe delovnih procesov	Direktorica zavoda, strokovna direktorica, pomočnik direktorja za zdravstveno nego, vodje služb
Ohranjanje ugleda zavoda in kakovostnega dela zdravstvenih delavcev v širši lokalni skupnosti	Vsi zaposleni
Pridobivanje certifikata ISO 9001	Direktorica zavoda, strokovna direktorica, pomočnik direktorja za zdravstveno nego, vodje služb, vodja splošnih in kadrovskih služb
Izpolnjevanje pogodbenih obvez do ZZZS ter izvajanje samoplačniških storitev	Direktorica zavoda, strokovna direktorica, pomočnik direktorja za zdravstveno nego, vodje služb
Priprava strategije zdravstva v MO Slovenj Gradec	Direktorica
Sodelovanje pri idejni zasnovi prizidka ZD	Direktorica
Izboljšanje sistema naročanja in obveščanja pacientov	Direktorica zavoda, strokovna direktorica, pomočnik direktorja za zdravstveno nego, vodje služb

Zaradi razsežnosti epidemije COVID-19 smo z določenimi aktivnostmi prenehali z izvajanjem. Vsekakor pa smo v letu 2020 pričeli z izvajanjem nove ambulante na področju gastroenterologije, v septembru pričeli z novo ambulanto družinske medicine, v oktobru 2020 pričeli z delovanjem novega tima fizioterapije v ZP Mislinja. V mesecu septembru 2020 smo pridobili novo zobozdravnico, ki opravlja svoje delo v ZP Mislinja, v ZD SG smo pridobili zobozdravnico iz ZP Mislinja, ter v novembru 2020 pridobili novo zobozdravnico za novo zobno ambulanto v ZD SG ter s tem popolnili izvajanje dejavnosti zobozdravstva. V mesecu septembru pa je od naš odšel zobozdravnik Mihajlo Frangov. S temi programi smo izboljšali dostopnost do zdravnikov, zobozdravnikov in do fizioterapevtske obravnave našim občanom in občankam.

Osnovi letni cilj za leto 2020 je predstavljal **učinkovito izvajanje pridobljenih projektov, novih in dodatnih programov, ohranitev izvajanja obstoječih programov ter izvajanje obsega dejavnosti skladno z letno pogodbo z ZZZS, ki smo jih tudi uspešno – kljub epidemiji lahko uresničili.** Podcilj je bil predlagati preoblikovanje programov in predlagati širitve programov na področjih, kjer je izkazana potreba (otroško zobozdravstvo, fizioterapija, dodatni kader za nego na domu) ter omogočeno koriščenje samoplačniških storitev v vseh programih, z namenom širše dostopnosti do storitev. V primeru nedovoljene širitve dejavnosti smo uredili tudi povečanje samoplačniške ponudbe tudi s preventivnimi programi in delavnicami. V ZD Slovenj Gradec pripravljamo strategijo zdravstva za MO Slovenj Gradec in občino Mislinja, kise dopolnjuje z drugimi strateškimi dokumenti, ki so v pripravi obeh občin. Skozi epidemijo smo ugotovili, da je potrebno urediti tudi področje ISO standarda, ki pa je zaradi epidemije COVID -19 bil v letu 2020 nemogoč za uvajanje. Zato bomo s certifikatom nadaljevali v letu 2021. Skozi leto smo tudi

uspešno skupaj z MO Slovenj Gradec dokončali idejno zasnovo prizidka ZD Slovenj Gradec. V letu 2020 pa smo uspešno prestali tudi nadzor MZ nad izvajanjem novega programa SVIT, ki ga bomo pričeli izvajati v januarju 2021. Epidemija COVID-19 pa nam je spremenila način naročanja in obveščanja pacientov, ki smo ga nadgradili z sistemi obveščanja.

ZD SG je zaposlenim omogočal izobraževanje z namenom pridobivanja ciljnih znanj za izboljšanje kvalitete dela. V letu 2020 zaradi epidemije nismo smo izvajali redne mesečne zbornice delavcev, ki temeljijo na podajanju informacij o delovanju ZD. Okrnjeno je bilo tudi izvajanje delavnic za vse zaposlene na temo Promocija zdravja na delovnem mestu. V ZD SG se zavedamo, da zadovoljni in za delo motivirani zaposleni zagotavljajo organizaciji uspešno poslovanje, zato se bomo kljub nenehnemu zmanjševanju finančnih sredstev še vedno trudili zagotavljati ustrezna in potrebna izobraževanja za zaposlene ter zagotavljati in razporejati kadre, s katerimi bomo zmanjševali čakalne dobe in zagotavljali višji nivo kvalitete storitev.

Najpomembnejši letni cilji, ki smo jih dosegli:

- Izvajanje kakovostne in celostne oskrbe pacientov ter skrb za izobraževanje vseh kadrov.
- Izvajanje posodabljanja opreme za delo v ambulantah in opremljanje novih prostorov za nove ambulante družinske medicine, zobozdravstvene ambulante ter referenčne ambulante.
- Pridobitev novih programov v ZD Slovenj Gradec in nosilcev dejavnosti, ambulanta družinske medicine dispanzer za ženske in njihova implementacija.
- Pridobitev programa Gastroenterološka ambulanta s 1.1.2020.
- Pridobitev 1 specialista družinske medicine in dodatne referenčne ambulante (ena dodatna ambulanta družinske medicine z referenčno ambulanto).
- 2 zobozdravnici
- Pridobitev dejavnosti v sklopu projekta Centra za duševno zdravje v regiji (dodatna dipl. ms na patronažni službi).
- Izvedba štipendijske sheme za študentko medicine.
- Pridobitev specializanta družinske medicine.
- Izvedba pripravništva za mlado zobozdravnico, ki se zaključi v letu 2020.
- Oblikovanje učne enote na področju zobozdravstva.
- Oblikovanje regijskega koncepta NMP in dvig standarda NMP v ZD SG.
- Promocija zdravega načina življenja, prehranjevanja in higiene, s ciljem preprečevanja kroničnih nenalezljivih bolezni, kot so srčno-žilne bolezni, sladkorna bolezen, kronična obolenja gibal ter preprečevanja paradontalnih bolezni in zobne gnilobe
- Zagotavljanje rednega strokovnega izpopolnjevanja in izobraževanja zaposlenih.
- Skrb za promocijo zdravja na delovnem mestu (oblikovan in realiziran program).
- Zaposlenim s pomočjo strokovnjaka predstaviti pomen komuniciranja in dobrih ter odgovornih odnosov med zaposlenimi, kot tudi s pacienti.
- Izvajanje kontinuirane supervizije na področju KMEP.
- Izvajanje logopedskih obravnav v VVZ SG;
- Aktivno sodelovanje na preventivnih dejavnosti v lokalni skupnosti
- Aktivno izvajanje dejavnosti v Andeškem hramu

4. OCENA USPEHA PRI DOSEGANJU ZASTAVLJENIH CILJEV

4.1. REALIZACIJA DELOVNEGA PROGRAMA

Priloga Obrazec MZ 1: Delovni program 2020 – ZD

Letni cilji iz delovnega področja, ki je v pristojnosti Zavoda, so bili izkazani v delovnem načrtu za 2020 (izraženi v obračunskih enotah, količnikih, oz. točkah) – planirali smo izpolnitev obsega programa storitev osnovne, specialistične in zobozdravstvene ambulantne zdravstvene dejavnosti po pogodbi z ZZZS za obravnavano leto in programa za ostale plačnike, s poudarkom na ponudbi samoplačniških storitev laboratorija, zdravstvene vzgoje, storitev DMD in zobozdravstva.

Pogodbo z ZZZS za leto 2020 smo podpisali v mesecu juliju 2020. K pogodbi smo sklenili za obravnavano obdobje 2 aneksa, s katerima smo urejali področja delovanja na podlagi ugotovljenih potreb in možnosti:

1. S 1. 10. 2020 se je v Pogodbo vključila širitev programa splošne ambulante v obsegu 1,06 tima. Program bo financiran skladno z 9. odstavkom Priloge III/a k Splošnemu dogovoru za pogodbeno leto 2020 v višini 80 % sredstev iz kalkulacije za ambulanto družinske medicine, po zagotovljenem urniku.
2. Od 1. 10. 2020 se v Pogodbo vključuje širitev programa fizioterapije v obsegu 1 tim, ki deluje v sklopu Zdravstvene postaje Mislinja.

Zaradi razglašene epidemije Covid-19 v obdobju 13. 3. do 31. 5. 2020 in ponovno od 19. 10. 2020 dalje v trajanju, smo v novembru pripravili rebalans finančnega načrta za leto 2020, vendar prihaja zaradi posledic epidemije ves čas do bistvenih sprememb realizacije prihodkov in odhodkov. Pri sestavi rebalansa finančnega načrta smo sicer upoštevati izhodišča, ki so bila znana v času priprave, vendar so se navodila tako Ministrstva za zdravje, kot tudi ZZZS spreminjala v vsebini in zneskih.

V tem času smo bili izzvani za organizacijo dodatnega dela in sicer triaže na vhodu v Zdravstveni dom, organizacija COVID -19 ambulante (ambulanta za respiratorne bolezni), organizacija prevoza brisov v laboratorij (Maribor), organizacija dodatnega kadra na področju dežurne ambulante (zaposlitev dipl. ms), organizacija jemanja brisov. Na področju zobozdravstva smo uspešno izvajali info točko za paciente.

V času prve razglasitve epidemije smo bili vstopna točka za jemanje brisov v regiji. Postali smo tudi vstopna regijska točka za zdrave nosečnice, ter regijska zobozdravstvena točka. Prav tako smo postali tudi vstopna regijska točka za pediatrične paciente. Vso delo smo uspešno organizirali in izvajali.

Ves čas od razglasitve epidemije smo z obstoječim kadrom uspeli zagotoviti delovanje splošnih ambulant z izbranim osebnim zdravnikom in medicinsko sestro. Izvajala sta triažo ter svetovanje po telefonu in preko maila, kar se je izkazalo kot učinkovito, saj le osebje, ki dobro pozna svoje paciente lahko optimalno svetuje bolnikom glede njihovih osebnih in zdravstvenih stisk. Izvajali smo programe patronažne službe, Centra za krepitev zdravja ter laboratorija. V maju smo pričeli z vzpostavljanjem vseh ambulant v skladu s predpisi.

Izvedli smo pravočasna izobraževanja osebja glede ravnanja z zaščitno opremo. Redno izvajanje komunikacije med vodstvenimi delavci, strokovnimi službami in zaposlenimi. Sodelovali s pristojnimi službami, lokalno skupnostjo ter Ministrstvom za zdravje.

Letni cilji iz delovnega področja, ki je v pristojnosti Zavoda, so bili izkazani v delovnem načrtu za 2020 (izraženo v obračunskih enotah, količnikih, oz. točkah) – planirali smo izpolnitev obsega programa storitev osnovne, specialistične in zobozdravstvene ambulantne zdravstvene dejavnosti po pogodbi z ZZZS za leto 2020 z aneksi in predvidenega programa za ostale plačnike, s poudarkom na ponudbi samoplačniških storitev laboratorija, zdravstvene vzgoje, storitev psihologa, medicine dela in zobozdravstva ter tudi preventivnih programov.

Upoštevali smo tudi trenutno odsotnost kadra v zobozdravstvu, zaradi česar se dogovarjamo za začasno oddajo 0,5 tima zobozdravstva za odrasle. Med planiranim obsegom in pogodbo z ZZZS pri realizaciji upoštevamo spremembe po pogodbi za 2020 in sicer višji program za dispanzer za ženske, v otroškem in šolskem dispanzerju nižji program kurative in višji preventive, ter nižji v patronaži in pri mentalnem zdravju.

V letu 2020 smo bili zaradi razglašene epidemije Covid19 postavljeni pred nove izzive pri organizaciji poslovanja. Nekateri dejavnosti v tem času niso delovale, medtem ko so druge delovale okrnjeno ali z zmanjšanjem obiska zaradi varnostnih postopkov.

Realizacijo delovnega načrta za opravljene količnike oziroma točke spremljamo mesečno in ločeno za pogodbeno obveznost z Zavodom zdravstvenega zavarovanja in za ostale plačnike (konvencije, samoplačnike in podjetja).

Zaradi kadrovske težave v zobozdravstvu smo že februarja 2020 ugotavljali, da ne bomo mogli zagotoviti vsega programa za odraslo zobozdravstvo, zato smo predlagali začasno oddajo 0,5 oziroma 11.834,75 točk programa na dejavnosti 404 101.

Ponovno povečane potrebe v programu **stomatološke specialistične protetike** v našem Zavodu (dejavnost 405 113) so bile razlog, da smo zaprosili za odobritev dodatnega programa, ki nam je bil v oktobru odobren iz neporabljenih sredstev paradontologije v OE Ravne na Koroškem in sicer iz 32.683 točk na 44.064 točk, za obdobje 1 – 12 2020. Dodatnih točk zaradi epidemiološkega stanja vseeno nismo uspeli zagotoviti v celoti.

Zaradi težav pri zagotavljanju programa ortodontije (dejavnost 401 110) zaradi daljše bolniške odsotnosti smo predlagali ZZZS začasno znižanje tega programa za 18.000 točk, torej iz 51.723 na 33.723 točk. Ustrezno se je znižal tudi plan novih primerov na 33 in plan čakajočih na 44.

Skupna realizacija v primerjavi s preteklim letom je za splošne enote predstavljena v spodnji tabeli:

Splošne enote	Enota merjenja	% realizacije delovnega načrta 2019	% realizacije delovnega načrta 2020	Indeks realizacije 2020/2019
Splošne ambulante	Količniki	121,74	125,08	102,74
Dispanzer za ženske	Količniki	72,59	46,82	64,50
Otroški in šolski dispanzer kurativa	Točke	81,60	92,16	112,94
Otroški in šolski dispanzer prevent.	Točke	104,21	92,30	88,57
Fizioterapija	Točke	106,63	84,74	79,47
Dispanzer za mentalno zdravje	Točke	98,53	94,80	96,21
Klinična psihologija	Točke	34,19	61,49	179,85
Patronažna služba	Storitve	106,06	94,57	89,17
Nega na domu	Storitve	103,31	84,62	81,91
Dispanzer za medicino dela	Točke	114,66	82,32	71,79
Gastroenterologija	Točke		89,84	
Laboratorij	Točke	129,07	89,21	69,12

Skupni plan dela je bil kljub začetnim izgledom presežen v programu splošnega zdravstva, predvsem zaradi ustreznih sprejetih ukrepov glede dovoljenega beleženja e-storitev, ki postajajo vsakodnevna potreba.

Iz istega razloga so ustrezno izpolnjeni programi otroške in šolske kurative, dispanzerja za mentalno zdravje ter patronažne službe, pri ostalih programih pa se prekrivajo težave zaradi prepovedi opravljanja storitev in nenadnih izpadov kadra zaradi nepredvidenih odsotnosti, ki jih ni bilo možno pokrivati (bolniške, karantene zaradi stika in morebitne okužbe, izolacije, varstvo otrok).

Za program gastroenterologije nimamo primerjave, saj je bil program pridobljen v obravnavanem obdobju.

V zobozdravstvu je program za odrasle za 2020 močno pod planiranim, saj smo že v 2019 neplanirano ostali brez nosilke dejavnosti, ki je nismo uspeli nadomestiti niti v obravnavanem letu in smo program pokrivali s pogodbenimi sodelavci in razporejanjem programa med naše zaposlene, ter dogovorili začasno prerazporeditev programa za 0,5 tima v odraslem zobozdravstvu. Zaradi epidemije je ostalo zobozdravstvo dva meseca zaprto, delovala je samo info točka. Zaradi Covid19 je bilo v zobozdravstvu tudi veliko odsotnosti zaradi karanten, ki predstavlja dodaten mesec dni nedelovanja posameznega zobozdravstvenega programa. Delovanje zobozdravstvene Covid točke je bilo zaradi pomanjkanjaj oziroma nejasnih navodil beleženo pod VZD 438 115 – dežurno zobozdravstvo, ki pa je plačano s pavšalom.

Zaradi občutnega izpada v programu ortodontije smo se dogovorili za začasen prenos dela programa, za katerega smo izračunali, da ne bo realiziran.

Zobozdravstvo	% realizacije delovnega načrta 2019	% realizacije delovnega načrta 2020	Indeks 2020/2019
Zobozdravstvo za odrasle	76,94	56,90	73,95
Zobozdravstvo za mladino	91,17	71,92	78,89
Ortodontija	99,09	97,30	98,19
Protetika	95,12	85,71	90,11

Preseganje opravljenih točk v zasebnih zobnih tehnikah in pri pogodbenikih je predvsem posledica dela v specialistični zobno protetični ambulanti, kjer se več zaporednih let izkazuje potreba po višjem programu, prav tako je vse več zahtevkov pacientov za izdelavo zobno protetičnih storitev iz nadstandardnega materiala. Za nesorazmerno razdelitev med našo zobno tehniko in zunanji partnerji je razlog neizvajanje nadstandardnih storitev v našem zavodu (npr. keramika).

Napotitve se spremljajo na republiškem nivoju, prav tako kot število receptov in bolniških staležev. Osebni zdravnik je med drugim pooblaščen in dolžan zavarovano osebo po potrebi napotiti k zdravniku specialistu na ambulantno ali bolnišnično obravnavo, vendar tudi pri nas ugotavljamo, da na število napotitev vpliva preobremenjenost ambulant, hkrati pa tudi mišljenje pacientov, da bo njihova obravnava ustrezna samo takrat, ko bo podal svoje mnenje tudi specialisti. V našem zavodu od leta 2017 dalje opažamo trend upadanja napotitev, kar pripisujemo večjemu številu zaposlenih zdravnikov, boljši razporejenosti obremenitve posameznih nosilcev in ambulant, nagrajevanju za odpravljanje čakalnih vrst oziroma dodatku za preseganje glavarinskih količnikov. Tudi v letošnjem letu pa so povišane v otroškem dispanzerju, kjer se od 2017 izvaja tudi kurativni program, v katerem prihaja do napotitev glede na zdravstveno stanje mladih uporabnikov in že zaznane obremenitve trenutno edine nosilke dejavnosti v Zdravstvenem domu za to populacijo.

SPLOŠNA IN SPECIALISTIČNA AMBULANTNA DEJAVNOST				176.695	12	100						
VZD	Naziv	Enota mere	št. timov	ZZZS			Ostali plačniki			SKUPAJ 2020		
				Letni plan	Real.1-12	Indeks real.	Letni plan	Real.1-12	Indeks real.	Letni plan	Real.1-12	Indeks real.
302001	Osnovna dejavnost	količniki	7,80	176.695	221.160	125,16	1.320	1.495	113,26	178.015	222.655	125,08
	<i>Covid19</i>	<i>količniki</i>			4.837			64				
	<i>Ambulanta 1</i>	<i>količniki/št.prim.</i>	<i>1,00</i>	<i>24.541</i>	<i>34.348</i>	<i>139,96</i>	<i>70</i>	<i>1</i>	<i>1,43</i>	<i>24.611</i>	<i>34.349</i>	<i>139,57</i>
	<i>Ambulanta 2</i>	<i>količniki/št.prim.</i>	<i>1,00</i>	<i>24.541</i>	<i>33.329</i>	<i>135,81</i>	<i>70</i>	<i>13</i>	<i>18,57</i>	<i>24.611</i>	<i>33.342</i>	<i>135,48</i>
	<i>Ambulanta 3</i>	<i>količniki/št.prim.</i>	<i>1,00</i>	<i>24.541</i>	<i>30.332</i>	<i>123,60</i>	<i>70</i>	<i>18</i>	<i>25,71</i>	<i>24.611</i>	<i>30.350</i>	<i>123,32</i>
	<i>Ambulanta 4</i>	<i>količniki/št.prim.</i>	<i>1,00</i>	<i>24.541</i>	<i>25.089</i>	<i>102,23</i>	<i>70</i>	<i>3</i>	<i>4,29</i>	<i>24.611</i>	<i>25.092</i>	<i>101,96</i>
	<i>Ambulanta 5</i>	<i>količniki/št.prim.</i>	<i>1,00</i>	<i>24.541</i>	<i>29.842</i>	<i>121,60</i>	<i>70</i>	<i>1</i>	<i>1,43</i>	<i>24.611</i>	<i>29.843</i>	<i>121,26</i>
	<i>Ambulanta 7</i>	<i>količniki/št.prim.</i>	<i>1,00</i>	<i>24.541</i>	<i>26.560</i>	<i>108,23</i>		<i>6</i>	<i>#DIV/0!</i>		<i>26.566</i>	<i>#DIV/0!</i>
	<i>Ambulanta 8 od 1.10.2020 dalje</i>	<i>količniki/št.prim.</i>	<i>0,80</i>	<i>4.908</i>	<i>4.648</i>	<i>94,69</i>						
	<i>Ambulanta DMD</i>	<i>količniki/št.prim.</i>			<i>436</i>	<i>#DIV/0!</i>	<i>900</i>	<i>875</i>	<i>97,22</i>	<i>900</i>	<i>1.311</i>	<i>145,71</i>
	<i>Ambulanta Mislinja</i>	<i>količniki/št.prim.</i>	<i>1,00</i>	<i>24.541</i>	<i>31.738</i>	<i>129,33</i>	<i>70</i>	<i>578</i>	<i>825,71</i>	<i>24.611</i>	<i>32.316</i>	<i>131,31</i>
	<i>REFERENČNA AMB. 1</i>	<i>evid.storitve</i>		<i>1.200</i>	<i>749</i>	<i>62,42</i>			<i>#DIV/0!</i>	<i>1.200</i>	<i>749</i>	<i>62,42</i>
	<i>REFERENČNA AMB. 2</i>	<i>evid.storitve</i>		<i>1.200</i>	<i>659</i>	<i>54,92</i>			<i>#DIV/0!</i>	<i>1.200</i>	<i>659</i>	<i>54,92</i>
	<i>REFERENČNA AMB. 3</i>	<i>evid.storitve</i>		<i>1.200</i>	<i>588</i>	<i>49,00</i>			<i>#DIV/0!</i>	<i>1.200</i>	<i>588</i>	<i>49,00</i>
	<i>REFERENČNA AMB. 4</i>	<i>evid.storitve</i>		<i>1.200</i>	<i>511</i>	<i>42,58</i>			<i>#DIV/0!</i>	<i>1.200</i>	<i>511</i>	<i>42,58</i>
	<i>REFERENČNA AMB. 5</i>	<i>evid.storitve</i>		<i>1.200</i>	<i>443</i>	<i>36,92</i>			<i>#DIV/0!</i>	<i>1.200</i>	<i>443</i>	<i>36,92</i>
	<i>REFERENČNA AMB. 7</i>	<i>evid.storitve</i>		<i>1.200</i>	<i>460</i>	<i>38,33</i>			<i>#DIV/0!</i>	<i>1.200</i>	<i>460</i>	<i>38,33</i>
	<i>REFERENČNA AMB. M.</i>	<i>evid.storitve</i>		<i>1.200</i>	<i>860</i>	<i>71,67</i>			<i>#DIV/0!</i>	<i>1.200</i>	<i>860</i>	<i>71,67</i>
205208	Gastroenterologija	točke/št.prim.	1,10	68.306	60.997	89,30		369	#DIV/0!	68.306	61.366	89,84
302003	Center za odvisnost - pavšal	storitve	0,16		28.914	#DIV/0!			#DIV/0!	0	28.914	#DIV/0!
306007	Dispanzer za ženske	količniki	2,00	58.388	27.293	46,74	70	77	109,60	58.458	27.370	46,82
	<i>Dispanzer 1</i>			<i>29.194</i>	<i>16.000</i>	<i>54,80</i>	<i>50</i>	<i>75</i>	<i>150,84</i>	<i>29.244</i>	<i>16.075</i>	<i>54,97</i>
	<i>Dispanzer 2</i>			<i>29.194</i>	<i>11.293</i>	<i>38,68</i>	<i>20</i>	<i>1</i>	<i>6,50</i>	<i>29.214</i>	<i>11.295</i>	<i>38,66</i>
	<i>Covid19</i>				<i>1.907</i>	<i>#DIV/0!</i>			<i>#DIV/0!</i>		<i>1.907</i>	<i>#DIV/0!</i>
327009	Otroška in šolska kurativa	točke	0,52	13.298	12.270	92,27	15		0,00	13.313	12.270	92,16
	<i>Otroška kurativa</i>	<i>točke</i>		<i>6.649</i>	<i>12.105</i>	<i>182,05</i>	<i>10</i>	<i>4</i>	<i>43,50</i>	<i>6.659</i>	<i>12.110</i>	<i>181,85</i>
	<i>Šolska kurativa</i>	<i>točke</i>		<i>6.649</i>	<i>8</i>	<i>0,12</i>	<i>5</i>		<i>0,00</i>	<i>6.654</i>	<i>8</i>	<i>0,12</i>
	<i>Covid19</i>	<i>točke</i>			<i>157</i>							
327011	Otroška in šolska preventiva	točke	0,95	47.229	43.814	92,77	240		0,00	47.469	43.814	92,30
	<i>Otroška preventiva</i>	<i>točke/št.ceplj.</i>		<i>23.614</i>	<i>28.748</i>	<i>121,74</i>	<i>160</i>	<i>746</i>	<i>466,25</i>	<i>23.774</i>	<i>29.494</i>	<i>124,06</i>
	<i>Šolska preventiva</i>	<i>točke/št.ceplj.</i>		<i>23.614</i>	<i>15.066</i>	<i>63,80</i>	<i>80</i>	<i>134</i>	<i>167,50</i>	<i>23.694</i>	<i>15.200</i>	<i>64,15</i>
507028	Fizioterapija	uteži	5,00	2.507	2.124	84,74			#DIV/0!	2.507	2.124	84,74
	<i>FT Slovenj Gradec</i>	<i>uteži / primeri</i>		<i>1.769</i>	<i>1.436</i>	<i>81,20</i>		<i>184</i>	<i>#DIV/0!</i>	<i>1.769</i>	<i>1.620</i>	<i>91,60</i>
	<i>FT Mislinja</i>	<i>uteži / primeri</i>		<i>738</i>	<i>687</i>	<i>93,21</i>			<i>#DIV/0!</i>	<i>738</i>	<i>687</i>	<i>93,21</i>

VZD	Naziv	Enota mere	št. timov	ZZZS			Ostali plačniki			SKUPAJ 2020		
				Letni plan	Real.1-12	Indeks real.	Letni plan	Real.1-12	Indeks real.	Letni plan	Real.1-12	Indeks real.
510029	Patronažno varstvo	storitve	11,10	14.175	13.406	94,57			#DIV/0!	14.175	13.406	94,57
	<i>Patronaža SG</i>	<i>storitve</i>		<i>11.493</i>	<i>10.643</i>	<i>92,60</i>			<i>#DIV/0!</i>	<i>11.493</i>	<i>10.643</i>	<i>92,60</i>
	<i>patronaža Mislinja</i>	<i>storitve</i>		<i>2.682</i>	<i>2.763</i>	<i>103,03</i>			<i>#DIV/0!</i>	<i>2.682</i>	<i>2.763</i>	<i>103,03</i>
	Dispanzer za mentalno zdravje	točke	1,40	30.130	28.563	94,80			#DIV/0!	30.130	28.563	94,80
509035	<i>Logopedija 1</i>	<i>točke</i>		<i>17.522</i>	<i>12.026</i>	<i>68,63</i>	<i>4.000</i>	<i>1.009</i>	<i>25,22</i>	<i>21.522</i>	<i>13.034</i>	<i>60,56</i>
	<i>Logopedija 2</i>	<i>točke</i>		<i>13.685</i>	<i>11.807</i>	<i>86,28</i>	<i>7.837</i>	<i>1.052</i>	<i>13,42</i>	<i>21.522</i>	<i>12.858</i>	<i>59,75</i>
512032	<i>Psihologija</i>	<i>točke</i>		<i>6.457</i>	<i>4.730</i>	<i>73,26</i>	<i>50</i>		<i>0,00</i>	<i>6.507</i>	<i>4.730</i>	<i>72,70</i>
549033	Klinična psihologija	točke	1,00	22.853	14.064	61,54	20		0,00	22.873	14.064	61,49
544034	Nega na domu	storitve	3,00	4.050	3.427	84,62			#DIV/0!	4.050	3.427	84,62
	<i>nega SG</i>	<i>storitve</i>		<i>2.430</i>	<i>2.470</i>	<i>101,65</i>			<i>#DIV/0!</i>	<i>2.430</i>	<i>2.470</i>	<i>101,65</i>
	<i>nega Mislinja</i>	<i>storitve</i>		<i>1.620</i>	<i>957</i>	<i>59,07</i>			<i>#DIV/0!</i>	<i>1.620</i>	<i>957</i>	<i>59,07</i>
346025	Javno zdravje - pavšalno leto 2020					#DIV/0!	0		#DIV/0!	0	0	#DIV/0!
E0558	<i>(tudi E0560) Šola za starše</i>	Št.obiskov		<i>12</i>	<i>10</i>	<i>83,33</i>			<i>#DIV/0!</i>		<i>10</i>	<i>#DIV/0!</i>
E0733	<i>integrirani CKZ - srednji</i>	pavšal	8,07	<i>12</i>	<i>12</i>	<i>100,00</i>			<i>#DIV/0!</i>	<i>12</i>	<i>12</i>	<i>100,00</i>
	<i>Center za krepitev zdravja</i>	število storitev		<i>420</i>	<i>382</i>							
E0735	<i>vodenje strok.skupin za prevent. šol/v</i>	pavšal	0,23	<i>12</i>	<i>12</i>	<i>100,00</i>			<i>#DIV/0!</i>	<i>12</i>	<i>12</i>	<i>100,00</i>
E0010	<i>zobozdravstvena vzgoja</i>	Št.obiskov	0,49	<i>500</i>	<i>204</i>	<i>40,80</i>			<i>#DIV/0!</i>	<i>500</i>	<i>204</i>	<i>40,80</i>
301258	Dispanzer za med.dela	storitve				#DIV/0!	11.000	9.055	82,32	11.000	9.055	82,32
508702	Laboratorij:	točke				#DIV/0!	18.500	16.504	89,21	18.500	16.504	89,21
	<i>medicina dela (podjetja)</i>	<i>točke</i>				<i>#DIV/0!</i>	<i>5.500</i>	<i>3.714</i>	<i>67,52</i>	<i>5.500</i>	<i>3.714</i>	<i>67,52</i>
	<i>samoplačniki</i>	<i>točke</i>				<i>#DIV/0!</i>	<i>40</i>	<i>3.774</i>	<i>9.433,83</i>	<i>40</i>	<i>3.774</i>	<i>9.433,83</i>
	<i>koncesionarij</i>	<i>točke</i>				<i>#DIV/0!</i>	<i>12.960</i>	<i>9.017</i>	<i>69,57</i>	<i>12.960</i>	<i>9.017</i>	<i>69,57</i>
338018	Urgentna medicina	količniki/št.obisk.		40.000	44.454	111,13	80	30	37,50	40.080	44.484	110,99
338041	Covid19	količniki/št.obisk.			6.913			24			6.937	
508702	Laboratorij (evidenčno)	točke		72.000	64.380	89,42			#DIV/0!	72.000	64.380	89,42

ZOBOZDRAVSTVENA DEJAVNOST

VZD	Naziv	Enota mere	št. timov	ZZZS			Ostali plačniki			SKUPAJ 2020		
				Letni plan	Real.1-12	Indeks real.	Letni plan	Real.1-12	Indeks real.	Letni plan	Real.1-12	Indeks real.
404101	Zobozdravstvo odrasli:	točke	3,29	150.995	82.994	54,96	10.000	8.618	86,18	160.995	91.612	56,90
	<i>Zobna ambulanta SG</i>	<i>točke</i>	<i>1,00</i>	<i>45.895</i>	<i>25.072</i>	<i>54,63</i>		<i>1.664</i>	<i>#DIV/0!</i>	<i>45.895</i>	<i>26.736</i>	<i>58,25</i>
	<i>Zobna ambulanta SG 2</i>	<i>točke</i>	<i>0,20</i>	<i>9.179</i>	<i>4.734</i>	<i>51,58</i>		<i>834</i>	<i>#DIV/0!</i>	<i>9.179</i>	<i>5.568</i>	<i>60,66</i>
	<i>Zobna ambulanta Mislinja</i>	<i>točke</i>	<i>1,00</i>	<i>45.895</i>	<i>30.187</i>	<i>65,77</i>		<i>3.734</i>	<i>#DIV/0!</i>	<i>45.895</i>	<i>33.921</i>	<i>73,91</i>
	<i>Šolska zobna ambulanta SG 1</i>	<i>točke</i>	<i>0,59</i>	<i>27.078</i>	<i>6.184</i>	<i>22,84</i>		<i>431</i>	<i>#DIV/0!</i>	<i>27.078</i>	<i>6.615</i>	<i>24,43</i>
	<i>Šolska zobna ambulanta Mislinja</i>	<i>točke</i>	<i>0,50</i>	<i>22.948</i>	<i>16.816</i>	<i>73,28</i>		<i>1.955</i>	<i>#DIV/0!</i>	<i>22.948</i>	<i>18.772</i>	<i>81,80</i>
404102	<i>od tega Zobozdravstvo - protetika (z zobno tehniko):</i>	<i>točke</i>		<i>83.400</i>	<i>43.015</i>	<i>51,58</i>	<i>5.000</i>	<i>4.150</i>	<i>82,99</i>	<i>88.400</i>	<i>47.165</i>	<i>53,35</i>
	<i>Zobna ambulanta SG</i>	<i>točke</i>		<i>29.800</i>	<i>15.958</i>	<i>53,55</i>		<i>646</i>	<i>#DIV/0!</i>	<i>29.800</i>	<i>16.604</i>	<i>55,72</i>
	<i>Zobna ambulanta SG 2</i>	<i>točke</i>			<i>406</i>	<i>#DIV/0!</i>		<i>98</i>	<i>#DIV/0!</i>	<i>0</i>	<i>504</i>	<i>#DIV/0!</i>
	<i>Zobna ambulanta Mislinja</i>	<i>točke</i>		<i>29.800</i>	<i>15.628</i>	<i>52,44</i>		<i>2.742</i>	<i>#DIV/0!</i>	<i>29.800</i>	<i>18.370</i>	<i>61,64</i>
	<i>Šolska zobna ambulanta SG 1</i>	<i>točke</i>			<i>1.554</i>	<i>#DIV/0!</i>		<i>44</i>	<i>#DIV/0!</i>		<i>1.598</i>	<i>#DIV/0!</i>
	<i>Šolska zobna ambulanta Mislinja</i>	<i>točke</i>		<i>23.800</i>	<i>9.469</i>	<i>39,79</i>		<i>620</i>	<i>#DIV/0!</i>	<i>23.800</i>	<i>10.089</i>	<i>42,39</i>
404103	Zobozdravstvo mladina:	točke	1,70	57.227	41.159	71,92			#DIV/0!	57.227	41.159	71,92
	<i>Zobna ambulanta SG</i>	<i>točke</i>			<i>120</i>	<i>#DIV/0!</i>			<i>#DIV/0!</i>		<i>120</i>	<i>#DIV/0!</i>
	<i>Šolska zobna ambulanta SG 1</i>	<i>točke</i>	<i>0,40</i>	<i>13.465</i>	<i>12.307</i>	<i>91,40</i>		<i>18</i>	<i>#DIV/0!</i>	<i>13.465</i>	<i>12.325</i>	<i>91,53</i>
	<i>Šolska zobna ambulanta SG 2</i>	<i>točke</i>	<i>0,80</i>	<i>26.930</i>	<i>17.519</i>	<i>65,05</i>		<i>49</i>	<i>#DIV/0!</i>	<i>26.930</i>	<i>17.568</i>	<i>65,23</i>
	<i>Zobna ambulanta Mislinja</i>	<i>točke</i>			<i>39</i>	<i>#DIV/0!</i>			<i>#DIV/0!</i>		<i>39</i>	<i>#DIV/0!</i>
	<i>Šolska zobna ambulanta Mislinja</i>	<i>točke</i>	<i>0,50</i>	<i>16.832</i>	<i>11.294</i>	<i>67,10</i>		<i>15</i>	<i>#DIV/0!</i>	<i>16.832</i>	<i>11.309</i>	<i>67,19</i>
401110	Ortodontija	točke	0,83	33.723	32.908	97,58	100	0	0,00	33.823	32.908	97,30
405113	Specialistična zobna protetika	točke/št.prim.	0,46	44.064	38.114	86,50	1.000	509	50,90	45.064	38.623	85,71
404101	Zobni RTG	točke				#DIV/0!	5.500	5.952	108,22	5.500	5.952	108,22
438115	Urgentno zobozdravstvo (pavšal)	točke		4.000	6.571	164,27	40	3	7,10	4.040	6.573	162,71
	Covid19	<i>točke</i>			<i>1.749</i>	<i>#DIV/0!</i>			<i>#DIV/0!</i>		<i>1.749</i>	<i>#DIV/0!</i>
404101	RTG (evidenčno)	točke		4.148	3.242	78,17			#DIV/0!	4.148	3.242	78,17

VZD	Naziv		ZZZS			Ostali plačniki			Skupaj		
			Letni plan	Real.1-12	% realiz.	Letni plan	Real.1-12	% realiz.	Letni plan	Real.1-12	% realiz.
	Zobna tehnika (evidenčno)	točke	48.545	36.689	75,58	6.350	2.188	34,46	54.895	38.877	70,82
	- <i>splošno zobozdravstvo</i>	točke	28.474	17.616	61,87	5.600	1.320	23,57	34.074	18.936	55,57
	- <i>ortodont</i>	točke	7.500	2.560	34,14	100	0	0,00	7.600	2.560	33,69
	- <i>protetik</i>	točke	12.571	16.513	131,36	650	868	133,52	13.221	17.381	131,47
	od tega:										
	- ZT Zdravstvenega doma	točke	25.010	8.855	35,41	1.000	762	76,21	26.010	9.618	36,98
	- zasebni ZT in pogodbeno	točke	23.535	27.834	118,27	5.350	1.426	26,66	28.885	29.260	101,30

			ZZZS			ostali plačniki			SKUPAJ		
			število napotitev		Indeks	število napotitev		Indeks	število napotitev		Indeks
			1-12 2019	1-12 2020	20/19	1-12 2019	1-12 2020	20/19	1-12 2019	1-12 2020	20/19
	<u>NAPOTITVE K SPECIALISTU</u>										
	splošne ambulante		3.162	1.941	61	3	1	33,33	3.165	1.942	61
	- ambulanta 1		1.016	396	39	1	1	100,00	1.017	397	39
	- ambulanta 2		722	430	60	0	0	#DIV/0!	722	430	60
	- ambulanta 3		184	187	102	1	0	0,00	185	187	101
	- ambulanta 4		669	546	82	0	0	#DIV/0!	669	546	82
	- ambulanta 5		456	357	78	0	0	#DIV/0!	456	357	78
	- ambulanta 7			9	#DIV/0!		0	#DIV/0!		9	#DIV/0!
	- ambulanta 8			4	#DIV/0!		0	#DIV/0!		4	#DIV/0!
	- ambulanta DMD		65	12	18	0	0	#DIV/0!	65	12	18
	- ambulanta Mislinja		1	0	0	0	0	#DIV/0!	1	0	0
	kurativa OD in ŠD		193	434	225	0	1	#DIV/0!	193	435	225
	- otroški		181	430	238	0	0	#DIV/0!	181	430	238
	- covid19			3			0			3	
	- šolski		12	1	8	0	1	#DIV/0!	12	2	17
	preventiva OD in ŠD		0	1	#DIV/0!	0	0	#DIV/0!	0	1	#DIV/0!

Pri realizaciji dispanzerja za ženske v primerjavi z realizacijo ZZZS sicer ugotavljamo manj ugoden rezultat v naših podatkih, ki izvira iz previsoko planiranih vrednosti za leto 2020. Naših podatkov ne spreminjamo, ker slonijo na sprejetem finančnem načrtu, realizacija za ZZZS pa po zadnjih objavljenih primerjavah znaša za leto 2020 več kot 50 %:

Vrsta dejavnosti	Naziv dejavnosti	Plan točk	Realizacija	% realizacije
306 007	SPL - dispanzer za ženske - obiski	45.364,56	29.009,40	63,95

4.3. POSLOVNI IZID

V letu 2020 so prihodki za 388.671,53 EUR višji od odhodkov.

Tabela 2: Poslovni izid po letih v EUR, brez centov

	LETO 2019	FN 2020	LETO 2020	INDEKS FN 2020/2019	INDEKS real.20/FN20
CELOTNI PRIHODKI	4.761.151	5.622.689	6.540.005	118,10	116,31
CELOTNI ODHODKI	4.812.894	5.622.689	6.151.334	116,83	109,40
POSLOVNI IZID	-51.743	0	388.672		

Izkaz prihodkov in odhodkov je podrobno obravnavan v računovodskem delu v obrazcu 2 – Izkaz prihodkov in odhodkov 2020 – ZD.

5. NASTANEK MOREBITNIH NEDOPUSTNIH ALI NEPRIČAKOVANIH POSLEDIC PRI IZVAJANJU PROGRAMA DELA

Že v letu 2019 smo nepredvideno ostali brez dveh nosilcev dejavnosti v zobozdravstvu, ter pokrivali njune programe z lastnim kadrom ter s pogodbeno sodelavko, razliko 0,5 programa pa smo v letu 2020 začasno oddali. Ves ta čas objavljamo razpise za delovno mesto zobozdravnika. V letu 2020 je končala pripravništvo na področju zobozdravstva naša pripravnica, ki je prevzela del programa. Vendar smo v zadnjem tromesečju 2020 zopet ostali brez enega nosilca zaradi odhoda v zasebnštvo. Uspešno smo pridobili novo nosilko dejavnosti v mesecu novembru 2020.

Dodatne nepričakovane posledice je celotnemu poslovanju prinesla epidemija Covid19, saj smo imeli večje kadrovske izpade zaradi karanten in bolniških odsotnosti.

6. IZVAJANJE SLUŽBE NUJNE MEDICINSKE POMOČI (NMP)

V Zdravstvenem domu Slovenj Gradec je v letu 2020 delovala v Urgentni medicini splošne zunaj bolnišnične dejavnosti enota Dežurne službe 2 in enota Dežurne službe 1, v obsegu 0,30 tima. Sredstva za delovanje enot predstavljata pogodbeno pavšala, financirana s strani ZZZS.

Enota Dežurne službe 2 deluje od marca 2020 ponovno v prostorih Zdravstvenega doma Slovenj Gradec, zaradi česar smo preuredili prostore in prerazporedili lokacije dežurne zobne in rentgena.

Za dežurno službo planiranih nabav nismo realizirali, zaradi nujnih potreb pa smo opravili druge nabave:

Naziv sredstva	Znesek
Havana torbica	13,45
luč pregledna prevozna	444,08
nadg.Duster - a test luči	50,00
nadg.Duster - svetlobni blok led z zvoč. In ojač.	1435,4
pulzni oksimeter naprstni	49,45
stetoskop	142,74
telefon mobilni	0,01
telefon Samsung	153,84
tiskalnik zebra	384,3
SKUPAJ	2.673,27

Na usposabljanje so bili napoteni zaposleni in sodelujoči v NMP skladno z zahtevami in standardi organizacije dežurne službe.

Tabela: Enota Dežurna služba:

	REALIZACIJA prih. in odhodkov v kumulativnem obračunskem obdobju od 1. 1. do 31. 12. 2019	REALIZACIJA prih. in odhodkov v kumulativnem obračunskem obdobju od 1. 1. do 31. 12. 2020
PRIHODKI od pogodbenih sredstev z ZZS za NMP	447.041,89	629.482,37
Prihodki od MZ, občin in donacij, ...	716,06	22.414,10
ODHODKI, ki se nanašajo na NMP	396.895,70	618.053,02
- Strošek dela	222.938,05	394.683,98
- Materialni stroški	31.898,86	33.471,89
<i>Od tega stroški za laboratorij</i>		
- Stroški storitev	133.150,63	179.842,63
<i>Od tega za stroške podjemnih pogodb</i>	<i>42.159,32</i>	<i>10.042,04</i>
<i>Od tega ostali pogodbeni sodelavci</i>	<i>74.458,66</i>	<i>89.357,69</i>
<i>Od tega stroški za laboratorij</i>	<i>1.635,22</i>	<i>3.311,89</i>
- Amortizacija	7.134,90	8.956,27
Drugi stroški (pristojbine, članarina Združenju, VZI, RTV, varstvo človekov.okolja)	1.773,26	1.098,25
PRESEŽEK PRIHODKOV (+) / PRESEŽEK ODHODKOV (-)	50.862,25	11.429,35

Za preračun skupnih stroškov uporabljamo kot merilo število zaposlenih v razmerju s številom zaposlenih v Dežurni službi. Ker v tej enoti delajo zdravniki naših ambulant po razporedu, prav tako tudi nekaj diplomiranih sester, je uporabljeno kot merilo 8 zaposlenih, glede na dogovarjanje o delitvi sredstev iz preteklih let.

V letu 2020 smo beležili v dežurni službi (UC) Slovenj Gradec 8639 obravnav, kar je 485 manj od preteklega leta. Opažamo, da se je delež obravnav za prebivalce ostalih občin, ki imajo svojo dežurno službo v primerjavi s preteklim obdobjem sicer nekoliko znižal, še vedno pa predstavlja 34,01 % delež (ostale slovenske občine + tujina), v predhodnem obdobju je ta delež znašal 34,07 %.

Občina	Leto 2019		Leto 2020	
	Št. obravnav	Delež v %	Št. obravnav	Delež v %
Slovenj Gradec in Mislinja	6.015	65,93	5.701	65,99
ostale občine	3.063	33,57	2.816	32,60
tujina	46	0,50	122	1,41

Dodatno težavo pri delu še naprej predstavljajo neplačniki – nezavarovane osebe, med katerimi je tudi delež tujih občanov, za katere ne dobimo povrnjenih stroškov storitev, za večino pa tudi izterjava ni možna, saj gre za osebe brez rednih prihodkov in tujce. Menimo, da bi se moral predvsem za tujce na republiški ravni oblikovati protokol za povrnitev stroškov.

7. OCENA USPEHA PRI DOSEGANJU ZASTAVLJENIH CILJEV

V primerjavi s preteklimi leti ugotavljamo, da zastavljene cilje dosegamo in so tudi uspešno izvedeni, z izjemami, na katere nimamo vpliva – fluktuacija zaposlenih, prenizke cene in zastareli standardi za storitve ter v obravnavanem letu v veliki meri epidemija Covid19.

8. OCENA GOSPODARNOSTI IN UČINKOVITOSTI POSLOVANJA

Kazalnik ocene gospodarnosti in učinkovitosti poslovanja je za obravnavano leto 1,063.

8.1. FINANČNI KAZALNIKI POSLOVANJA

Tabela 3: Finančni kazalniki poslovanja

KAZALNIK	LETO 2018	LETO 2019	LETO 2020
1. Kazalnik gospodarnosti	1,043	0,989	1,063
2. Delež amortizacije v celotnem prihodku	0,038	0,039	0,033
3. Stopnja odpisanosti opreme	0,762	0,651	0,683
4. Dnevi vezave zalog materiala	0	0	0
5. Delež terjatev v celotnem prihodku	0,05	0,08	0,10
6. Koeficient plačilne sposobnosti	30	30	30
7. Koeficient zapadlih obveznosti		0,27	0,11
8. Kazalnik zadolženosti	0,19	0,23	0,29
9. Pokrivanje kratkoročnih obveznosti z gibljivimi sredstvi	1,48	1,07	1,48
10. Prihodkovnost sredstev	1,088	1,091	1,477

Pojasnila kazalnikov:

1. *Kazalnik gospodarnosti* = (celotni prihodki AOP 870 / celotni odhodki AOP 887) – poslovna uspešnost v trendu stabilnosti, saj je kazalnik 0,063 nad 1.

2. *Delež amortizacije v celotnem prihodku = (amortizacija AOP 879 / celotni prihodki AOP 870), se je v primerjavi s preteklim letom znižal predvsem na račun razmerja zvišanja prihodkov zaradi zakonskih dodatkov zaradi epidemije.*
3. *Stopnja odpisanosti opreme = (popravek vrednosti opreme AOP 007 / oprema in druga opredmetena osnovna sredstva AOP 006), je v primerjavi s preteklim letom nekoliko višja zaradi odpisov.*
4. *Dnevi vezave zalog materiala = (stanje zalog AOP 023: / stroški materiala AOP 873 x 365) Koeficienta ne izračunavamo, ker zalog ne izkazujemo.*
5. *Delež terjatev v celotnem prihodku = (stanje terjatev AOP 012 minus (AOP 013 in 014) / celotni prihodki AOP 870)*
6. *Koeficient plačilne sposobnosti (povprečno št. dejanskih dni za plačilo / povprečno št. dogovorjenih dni za plačilo)
Dejansko število dni za plačilo je razlika med datumom nastanka dolžniško-upniškega razmerja in dnevom plačila posameznega računa dobavitelju. Vpiše se dejansko število dni za plačilo dobaviteljem kot izračunano povprečje plačil vsem dobaviteljem.
Povprečno št. dogovorjenih dni za plačilo je razlika med datumom nastanka dolžniško upniškega razmerja in datumom valute. Vpiše se število dogovorjenih dni za plačilo kot izračunano povprečje dogovorjenih plačil vsem dobaviteljem.*
7. *Koeficient zapadlih obveznosti = (zapadle neplačane obvez. na dan 31. 12. / (mesečni promet do dobavit. AOP 871 / 12))
Kot zapadle obveznosti navedemo zapadle neplačane obveznosti na dan 31.12. Zapadle neplačane obveznosti primerjamo z mesečnim prometom do dobaviteljev za stroške blaga, materiala in storitev. Mesečni promet do dobaviteljev za stroške blaga, materiala in storitev = AOP 871/12. Ciljna vrednost koeficienta je 0: višji je koeficient zaradi težav pri poravnava računov, pojasnjeno v računovodskem delu kontov skupine 24*
8. *Kazalnik zadolženosti = (Tuji viri AOP 034+047+048+AOP054+055) / Obveznosti do virov sredstev AOP 060)
Pod tuje vire zajamemo kratkoročne obveznosti, pasivne časovne razmejitev, dolgoročno razmejene prihodke, dolgoročne rezervacije in dolgoročne obveznosti. Kazalnik zadolženosti izraža delež tujih virov v vseh obveznostih do virov sredstev. Z večanjem vrednosti kazalnika se večja stopnja zadolženosti: dolžni zneski se poravnava v prvih dveh mesecih naslednjega leta.*
9. *Pokrivanje kratkoročnih obveznosti z gibljivimi sredstvi = (AOP 012+AOP 023) / AOP 034)
Ustrezen indeks je okoli 1. Pri večjem odstopanju oz., če imamo kratkoročnih obveznosti bistveno več kot gibljivih sredstev, to kaže na slabšanje likvidnosti. Podatek ima še večjo vrednost v kolikor to spremljamo na daljše obdobje (nekaj let - s tem plačilni roki v največji meri izgubijo vpliv na dejansko likvidnost). Pri gibljivih sredstvih je potrebno upoštevati tudi, da imamo kvalitetne terjatve in kvalitetne materiale v zalogah, ki pa jih Zdravstveni dom ne izkazuje. V kolikor temu ni tako, je situacija lahko še bistveno slabša. Za kvalitetno oceno pa je potrebno upoštevati tudi dolgoročne terjatve in obveznosti.*
10. *Prihodkovnost sredstev = (prihodek iz poslovne dejavnosti (AOP 860 / osnovna sredstva po nabavni vrednosti AOP 002+004+006)*

9. OCENA NOTRANJEGA NADZORA JAVNIH FINANC

Notranje revidiranje zagotavljamo z zunanjo revizijsko službo, ki jo izbere za vse svoje javne zavode Mestna občina Slovenj Gradec in je hkrati tudi plačnik teh storitev.

Mestna občina Slovenj Gradec opredeli področje letnega revidiranja, v poslovnem letu 2020 je notranja revizija preverjala poslovanje z namenom ugotovitve vzroka negativnega rezultata na naslednjih področjih:

- pravilnosti knjiženja prihodkov od Zavoda za zdravstveno zavarovanje Slovenije (ZZZS),
- pravilnosti prihodkov iz naslova najemnin,
- pravilnosti knjiženja stroškov, kjer je večje dostopanje glede na leto 2018 in na obdobje 1-9/2019,
- pravilnosti izkaza prihodkov in odhodkov po vrstah dejavnosti,
- ustreznosti sodil za razdelitev odhodkov na posamezno vrsto dejavnosti.

Izjava o oceni notranjega nadzora javnih financ je podana na podlagi notranjega revizijskega poročila, v katerem ugotavljamo, da še nimamo vzpostavljenega primerne kontrolnega okolja na celotnem poslovanju. Notranji kontrolni sistem na nekaterih pregledanih področjih ne obvladuje tveganja za nastanek nepravilnosti v celoti, na določenih segmentih notranje kontrole ne delujejo optimalno.

Z revizijo je bilo za leto 2019 ugotovljeno, da je prišlo do napake pri knjiženju amortizacije, kar s kontrolami pri pripravi podatkov in pri obdelavi bilanc ni bilo ugotovljeno. Pregledali smo postopke kontrol in opozorili na nujno kontrolo med temeljnicami avtomatskih prenosov in registri ter konto karticami. Prav tako smo že za leto 2019 upoštevali priporočilo za kontrolo nad ločeno zaračunljivim materialom – dragimi zdravili in materialom. Zaradi epidemije inventurna komisija še ni zaključila s popisovanjem in primerjanjem, vendar planiramo dokončanje inventurnih postopko do 31. 3. 2021. Ocenjujemo, da je sistem notranjega finančnega nadzora sicer ustrezen, plače zaposlenim se izplačujejo skladno z zakonodajo, nabava materialov in storitev poteka v skladu z Zakonom o javnih naročilih. Z denarnimi sredstvi na računu razpolagajo osebe, pooblaščenice za podpisovanje in navedene na seznamu deponiranih podpisov pri Upravi RS za javna plačila.

Register tveganj smo pripravili v letu 2011, o zaznanih tveganjih se med letom naredijo zaznamki in določijo aktivnosti za rešitev in preprečevanje.

10. OCENA UČINKOV POSLOVANJA NA DRUGA PODROČJA

Ocena učinkov poslovanja je vidna na področju usmeritve ZD SG pri nujenju kakovostne zdravstvene oskrbe. Učinki poslovanja so usmerjeni predvsem na področje zagotavljanja programov preventive, osveščanja in promocije zdravega načina življenja v vseh starostnih področjih. S strani pokrivanja potreb po zdravstveni dejavnosti za lokalni skupnosti na podlagi povpraševanja po dopolnjujemo preventivne programe, imamo v teku specializacijo medicine dela, prometa in športa. S tem lahko izvajamo prilagojene programe za lokalno skupnost in za podjetja, ter športne organizacije. Na področju patronaže zagotavljamo dodaten program nege na domu. Dodatno smo povečali dejavnost Dispanzerja za ženske, s katerim omogočamo boljši dostop do ambulantne obravnave žensk in mladostnic. Na področju duševnega zdravja izvajamo program klinične psihologije.

11. DRUGA POJASNILA, KI VSEBUJEJO ANALIZO KADROVANJA IN KADROVSKE POLITIKE IN POROČILO O INVESTICIJSKIH VLAGANJIH

12.1. PREDSTAVITEV ZAPOSLENIH PO POKLICIH IN PODROČJIH DELA

12.1.1. Analiza kadrovanja in kadrovske politike

[Obrazec MZ 3: Spremljanje kadrov 2019 - ZD](#)

Število zaposlenih se je v letu 2020 povišalo predvsem zaradi dodatnih zaposlitev, ki pa smo jih planirali že nekaj časa, saj smo dobili nove programe in dejavnosti, nove nosilce dejavnosti in zaradi nadomeščanj daljših odsotnosti (bolniški stalež, porodniški dopust); število zaposlenih na dan 31.12.2020 znaša 130 delavcev:

- V mesecu januarju smo zaposlili team v gastroenterološki ambulanti: spec. gastroenterologa za določen čas 2 mesecev, dipl. med. sestro in srednjo medicinsko sestro za nedoločen čas, diplomirano medicinsko sestro v UC za določen čas, kineziologa, psihologa in dietetika (prej za polovični) za poln delovni čas do 31.12.2020, fizioterapevta najprej v januarju za polovični delovni čas in od 01.02.2020 za poln delovni čas do 31.12.2020
- V mesecu februarju se je po daljši bolniški upokojil dipl. zdravstvenik, za čas pripravništva smo zaposlili laboratorijskega tehnika v diagnostičnem laboratoriju, spec. ginekologa smo zaposlili za 60% delovnega časa (do 01.02.2020 je bila zaposlena 40% delovnega časa)
- V mesecu marcu smo preko javnih del zaposlili za pomoč pri urejanju evidenc, računalniških baz podatkov in arhivskega gradiva 2 kandidata, upokojil se je zobotehnik;
- V mesecu maju je odšla od nas specializantka medicine dela, prometa in športa;
- V mesecu juniju je z opravljenim strokovnim izpitom prenehalo delovno razmerje dvema pripravnikoma; preko javnih del smo zaposlili še dva kandidata, spec. ginekologa smo zaposlili še dodatno 20%.
- V mesecu juliju 2020 smo zaposlili zdravnika z opravljenim strokovnim izpitom, v mesecu novembru pa zdravnika postal naš specializant družinske medicine
- V mesecu juliju in avgustu smo dali možnost opravljanja šest-mesečnega pripravništva 5 kandidatom;
- V mesecu septembru je strokovni izpit opravila zobozdravnica dentalne medicine, ki smo jo od 15. 9. 2020 dalje zaposlili za nedoločen čas v ŠZA Mislinja in 21. 09. 2020 pa je opravil specialistični izpit naš specializant družinske medicine. Zaposlili smo 2 dipl. med. sestri 1 v dežurni ambulanti in 1 v KMEP in 1 srednjo med. sestro za ambulanto družinske medicine za določen čas;
- V mesecu oktobru smo zaposlili dms v dežurni ambulanti za določen čas, 2 zdravstvena tehnika – pripravnika za čas pripravništva, srednjo med. sestro za ambulanto družinske medicine za določen čas;
- V mesecu novembru smo na področju zobozdravstva imeli tri zaposlitve: za čas pripravništva – 1 leto zobozdravnico, za nedoločen čas zobozdravnico in za določen čas njeno zobozdravstveno asistentko; v ginekološki ambulanti smo zaposlili specialistko ginekologije za 40% delovnega časa;
- Tudi mesec december 2020 je bil kadrovsko zelo turbulenten: specialistka ginekologije je na svojo željo zmanjšala obseg dela v našem ZD na 30%, zaposlili smo še eno zobozdravstveno asistentko za določen čas, javno delo se je izteklo vsem štirim udeležencem, končalo se je

delovno razmerje za določen čas srednji med. sestri v ginekološki ambulanti, pomočnica direktorice za zdravstveno nego je podala odpoved delovnega razmerja zaradi upokojitve.

Še vedno se srečujemo s pomanjkanjem kadrov na področju specialistične dejavnosti osnovnega zdravstva, kot so specialisti na področju družinske medicine, psihiatrije. Večkrat letno smo objavili razpise za te specialiste, a se nihče ni prijavil.

Struktura kadrov v 2020

		31.12.2019	31.12.2020
1.	Zdravniki in zobozdravniki	21	24
2.	Zdravstvena nega	55	64
3.	Zdravstveni delavci in sodelavci	19	17
4.	Nezdravstveni delavci po področjih skupaj	14	14
	Skupaj	109	119
	Od tega:		
	Specializanti	4	3
	Pripravniki	5	8

Število zaposlenih je po Uredbi o načinu priprave kadrovskih načrtov posrednih uporabnikov proračuna in metodologiji spremljanja njihovega izvajanja za leti 2018 in 2019 (Uradni list RS, št. [3/2018](#) in [7/2019](#)) v skladu s planom.

12.1.2. Ostale oblike dela

Pogodbeno smo v letu 2020 zaposlovali 10 podjemnih delavcev na področju:

- družinske medicine, predvsem upokojene zdravnike
- otroške in šolske sistematike,
- ginekološke obravnave pacientov
- v dežurni ambulanti
- zobozdravstvene oskrbe pacientov
- MDPŠ pogodbeno zaposluje upokojeno izvajalko programa.

Prav tako oddajamo zunanjim izvajalcev zobotehnične storitve, spec. protetične obravnave pacientov, opravljanje mrliških ogledov.

12.1.3. Izobraževanje, specializacije in pripravništva

IZOBRAŽEVANJE

se je v letu 2020 odvijalo večinoma virtualno, preko videokonferenc NA TEME:

- **področje medicine:** izobraževanje o arterijski hipertenziji, ITLS ADVANCED, temeljni postopki oživljanja z uporabo AED, svetovni dan ledvic, etika in zakonodaja v zdravstvu, MZ-coronavirus, učne delavnice za mentorje družinske medicine,, standardni postopki oskrbe akutne in kronične rane, strokovno srečanje o medicinsko nepojasnjenih stanjih, HPV injekcije in pomen cepljenja, podiplomska šola za zdravnike, sladkorna bolezen tipa 2, Astma, šola za zdravnike s specializiranimi učnimi delavnicami, spletni Derčev dan, Covid-19 jeseni 2020
- **področje laboratorija:** varno delo v laboratoriju

- **področja logopedije in psihologije:** sodelovanje na regijskih srečanjih, sestanki logopedov in psihologov, duševno zdravje za vse
- **področja fizioterapije:** Modul ID 2.2 in 2.1. fizioterapevtskih dejavnosti, holistični pristop k metodi kinesiotapinga, tečaj varne vadbe v nosečnosti,
- **področja negovalnega kadra** (dipl. zdravstveniki, tehniki): pravilna izbira pripomočkov za inkontinenco, čiščenje in zaščita kože v povezavi razjed, tečaj iz laktacije in svetovanje o dojenju
- **področja patronažne službe:** tečaj iz laktacije in svetovanje o dojenju, zdravstvena oskrba novorojenčkov, rane, stome, inkontinenca, IO patronažne sekcije, Temeljni postopki oživljanja z uporabo AED, svetovni dan ledvic, etika in zakonodaja v zdravstvu, zdravstvena oskrba novorojenčkov na domu, priprava na porod in starševstvo, dojenje, poklicna etika in zakonodaja s področja zdravstva, vodenje bolnika s sladkorno boleznijo tipa 2, Etika in zakonodaja v zdravstvu, Mednarodni simpozij o dojenju, Obravnava bolnika z možgansko kapjo v času COVID-19
- **področja zdravstvene vzgoje:** modul usposabljanja sodelavcev v CKZ, uskladitev delovanja CKZ v konzorciju, Izvajanje nemedikamentoznih obravnava na področju zdravega hujšanja, Modul zdravega hujšanja, fokusna skupina projekta, izzivi in izkušnje fizioterapevtov in kineziologov iz ZVC in CKZ
- **področja zobozdravstva:** nujna medicinska stanja v zobozdravstveni ambulanti, simpozij o poklicnih boleznih zobozdravnikov in kako preventivno delovati, strokovni ortodontski seminar
- **področja uprave ZD SG:** priprava letnega poročila, posvet o plačah, novosti in aktualna problematika obračuna plač in povračil stroškov, varnost podatkov in zanesljivost delovanja programa, ločeno evidentiranje dejavnosti v zdravstvu

SPECIALIZACIJE

Na specializaciji, financirani s strani ZZZS, so bili v letu 2020:

- 3 specializanti družinske medicine (1 v mesecu septembru 2020 opravil spec. izpit)
- 1 specializant otroške in šolske medicine

PRIPRAVNIŠTVO

Pripravištvo smo zagotavljali srednjim zdravstvenim tehnikom, laboratorijskemu tehniku in doktorju dentalne medicine.

Štipendistka, ki je bila financirana skozi RRA štipendijska shema od meseca novembra opravlja pripravništvo po programu v SB Slovenj Gradec za polletno obdobje.

12.1.4. Dejavnosti, oddane zunanjim izvajalcem

Storitve oddane zunanjim izvajalcem zavzemajo področje pravnega varstva, tehničnega varovanja, zobne tehnike, strojne in programske računalniške podpore, s katerimi imamo sklenjene pogodbe.

12.2. POROČILO O INVESTICIJSKIH VLAGANJIH V LETU 2020

[Obrazec MZ 4: Poročilo o investicijskih vlaganjih 2020 - ZD](#)

V poslovnem letu 2020 smo realizirali 73,94 % planiranih nabav osnovnih sredstev, drobnega inventarja in investicijskih vlaganj.

Nabave so potekale skladno z upoštevanjem izbora najustrežnejšega ponudnika po predhodno zbranih ponudbah in predračunih in glede na potrebe posameznih enot, ki so se pojavljale med poslovanjem. Zaradi razglašene epidemije je bila nujna organizacija posebnih Covid enot, za katere je bilo potrebno preurediti prostore, preveriti razpoložljiva sredstva in nabaviti nova osnovna sredstva

Za namen preprečevanja širjenja in odprave posledic Covid-19 se iz projekta »Covid19 – Zagotovitev ključne medicinske in osebne varovalne opreme zaradi epidemije« zagotovi sofinanciranje nakupa medicinske opreme za izvajanje ukrepov za omejevanje in obvladovanje bolezni Covid-19. Sofinanciranje je upravičeno za medicinsko opremo znotraj posamezne skupine opreme, ki jo je posredovalo Ministrstvo za zdravje s Sklepom o določitvi višine najvišjega obsega sredstev sofinanciranja in nakupa medicinske opreme, v katerem je tudi določilo višino najvišjega obsega sofinanciranja. Za naš Zdravstveni dom je predvidenih 30.233,44 EUR, pogodba bo sklenjena v letu 2021.

Prejeli smo 2 donirani osnovni sredstvi, ki sta namenjeni za Večgeneracijski center iz strani Evropske komisije predstavnštva v Sloveniji:

- 2 rabljeni multifunkcijski napravi v skupni ocenjeni višini 1.000 EUR.

Vrednost nabavljenih sredstev po enotah:

SM	Enota	Podatki	
		Vsota od Nabave	Vsota od donacije
401	ambulanta 1	644,01	
451	ambulanta 2	460,49	
453	ambulanta 3	90	
466	ambulanta 7	2799,29	
478	ambulanta 8	8664,84	
403	ambulanta za odrasle M	1419,35	
472	covid splošna	36265,83	
474	covid zobozdravstvo	303,45	
419	dežurna ambulanta	2673,27	
427	dežurna zobna	433,16	
407	dispanzer za medicino dela	37,03	
439	fizioterapija	12912,97	
471	gastroenterološka ambulanta	14242,77	
450	ginekologija	1030,24	
463	ginekologija 2	28388,97	
416	laboratorij	24337,47	
414	logoped	157,03	
470	logoped 2	295,81	
456	meritve kostne mase	157,38	
424	ortodontska ambulanta	806,44	
406	otroški dispanzer	352,77	
408	patronaža SG	941,91	
406	posvetovalnica Mislinja	57,68	
413	psiholog	4214,45	
410	referenčna ambulanta 1,2	502,95	

420	referenčna ambulanta 3,4	88,69	
440	referenčna ambulanta 5,6	49,45	
430	referenčna ambulanta M	88,57	
415	rentgen	369,88	
401	splošne ambulante	128,1	
422	šolska zobna SG	1312,9	
404	šolski dispanzer Slov.Gr.	3656,34	
434	tehnična služba SG	829,7	
431	uprava	13560,48	
464	večgeneracijski center		1000
445	Vse enote	2531,47	
429	zobna ambulanta 2 SG	111,02	
421	zobna ambulanta M	37,59	
428	zobna ambulanta SG	972,95	
426	zobna protetična ambulanta	260,79	
425	zobotehnični laboratorij	2432,73	
	Skupna vsota	168620,22	1000

Koeficient tehnične opremljenosti dela se izračunava iz nabavne vrednosti opreme v razmerju s povprečnim številom zaposlenih in znaša za leto 2020 v primerjavi s preteklim letom:

K 4.2	realizacija 2019	realizacija 2020
Tehnična opremljenost dela	14.960,015	13.693,793

V skupni tabeli pa je predstavljena realizacija nabav - številčena so planirana osnovna sredstva, neoštevilčena so nabavljena glede na potrebe in zahteve novo pridobljenih programov, ter nujne neplanirane medletne nabave.

PLAN investicij, nabav opreme in DI v letu 2020					Realizirane investicije			Tip opreme	Tip statist.
Enota	Osnovno sredstvo	Vrednost plana 2.020 v EUR	Lastna sredstva	Sofinanci- ranje - donatorji	Lastna sredstva		Sofinanci- ranje - donatorji		
					Plačila za nabave v 2020	Plačila za pretekle nabave			
Zdravstveni dom Slovenj Gradec		214.238	191.861	14.910	157.633	0	1.000		
1	ambulanta 1	Iuč pregledna	422	422		421,88		OB2	B29
2	ambulanta 1	monitor	200	200		114,99		OB1	B27
3	ambulanta 2	kartotečne omare 2 kom	800	800				OB2	B29
4	ambulanta 2	stol pisarniški 2 kom	100	100				OB2	B29
5	ambulanta 2	monitor	200	200		114,99		OB1	B27
6	ambulanta 2	RR aparat	107	107				OA2	B28
7	ambulanta 2	Aparat za merjenje saturacije	60	60				OA2	B28
8	ambulanta 3	stol pisarniški	90	90		90,00		OB2	B29
9	ambulanta 4	klima	1.500	1.500				OB2	B26
10	ambulanta 4	monitor	200	200				OB1	B27
11	ambulanta 4	rtljiv stol 2 kom	100	100				OB2	B29
12	ambulanta 4	RR aparat 1 kom	130	130				OB2	B28
13	ambulanta 4	fonendoskop 1 kom	200	200				OA2	B23
14	ambulanta 4	otoskop 1 kom	400	400				OA2	B23
15	ambulanta 4	oksimeter 1 kom	50	50				OA2	B23
16	ambulanta 4	rezalec dokumentov	50	50				OB2	B26
17	ambulanta 4	kartotečna omara	400	400				OB2	B29
18	ambulanta 4	EKG	3.500		3.500			OA2	B28
19	ambulanta 4 + 5	žaluzije za prevezovalnico	150	150				OB2	B61
20	ambulanta 5	EKG	3.500	3.500				OA2	B28
21	ambulanta 5	SEDEČI VOZIČEK	500	500				OB2	B28
22	ambulanta 5	ŠPANSKA STENA - prevezovalnica	120	120				OB2	B29
23	ambulanta 5	rtljiv stol 2 kom	100	100				OB2	B29
24	ambulanta 5	kartotečna omara 1 kom	400	400				OB2	B29
25	ambulanta 5	rezalnik dokumentov 1 kom	100	100				OB2	B26
26	ambulanta 5	RR aparat 1 kom	120	120				OB2	B28
27	ambulanta 5	fonendoskop 1 kom	200	200				OA2	B23
28	ambulanta 5	otoskop 1 kom	400	400				OA2	B23
29	ambulanta 6	rtljivi stol brez naslona 3 KOM	150	150				OB2	B29
30	ambulanta 6	rtljivi stol z naslonom - 3 KOM	150	150				OB2	B29
31	ambulanta 7	kartotečna omara- 5 kom	2.174	2.174		2.174,04		OB2	B29
32	ambulanta 7	jeklenka za kisik	226	226		225,70		OB2	B29
33	ambulanta 7	reducirni ventil za kisik	189	189		189,10		OB2	B29
34	ambulanta 8	računalniški stol				170,00		OB2	B29
35	ambulanta 8	multifunkcijska naprava				298,78		OB1	B25
36	ambulanta 8	kartotečna omara 4 kosi				1.803,65		OB2	B29
37	ambulanta 8	hladilnik				98,90		OB2	B26
38	ambulanta 8	pregledna miza				2.368,39		OA2	B23
39	ambulanta 8	računalnik -2 kosa				598,60		OB1	B27
40	ambulanta 8	predalnik- 2 kosa				396,00		OB2	B29

41	ambulanta 8	spodnji ekement - enokrilna vraata - 4 kosi			520,00			OB2	B29
42	ambulanta 8	viseči poličnik			80,00			OB2	B29
43	ambulanta 8	viseči element z vrati - 4 kosi			480,00			OB2	B29
44	ambulanta 8	Pult 4,35 m			494,30			OB2	B29
45	ambulanta 8	pisarniška omara cube 3 kosi			387,00			OB2	B29
46	ambulanta 8	kotna pisalna miza			242,10			OB2	B29
47	ambulanta 8	pisarniški regal			109,00			OB2	B29
48	ambulanta 8	otoskop kawe			341,60			OA2	B23
49	dežurna ambulanta	nadg.Duster-svetlobni blok led z zvoč. In ojač.	1.435	1.435	1.435,40			OB2	B31
50	dežurna ambulanta	nadg.Duster- a test luči	50	50	50,00			OB2	B29
51	dežurna ambulanta	luč pregledna prevozna			444,08			OB2	B29
52	dežurna ambulanta	tiskalnik zebra			384,30			OB1	B25
53	covid splošna	šotor Pagoda 1 kom			2.424,92			OB2	B61
54	covid splošna	šotor Paviljon - 3 kom			4.521,11			OB2	B61
55	covid splošna	hitri analizator za covid cobas			5.173,90			OA2	B23
56	covid splošna	aparatus kisikoterapijo prenosni z vozičkom			1.954,68			OA2	B23
57	covid splošna	pregledna miza za covid			3.162,24			OA2	B29
58	covid splošna	EKG aparat carrdiovit 2 kosa			7.905,60			OA2	B23
59	covid splošna	vakumske elektrode za EKG aparat 2 kosa			4.677,48			OA2	B23
60	covid splošna	voziček za ekg aparat			988,20			OA2	B23
61	covid splošna	hitri analizator krvi			3.705,41			OA2	B23
62	dežurna zobna	Fonendoskop 1 x	3.500		3.500			OA2	B23
63	dežurna zobna	reševalni kovček	2.200	2.200				OB2	B23
64	dežurna zobna	prenosni zobni stroj	4.000		4.000			OA2	B28
65	dežurna zobna	labolight duo	2.283	2.283				OA2	B28
66	dežurna zobna	nexco paste starter kit	419	419				OA2	B28
67	dežurna zobna	optiglaze color set	556	556				OA2	B28
68	dežurna zobna	sklopka RM-34 led multiflex	433		433,16			OA2	B23
69	ginekologija	tiskalnik	66	66				OB1	B25
70	ginekologija	SONDA 2264HAX	450	450				OA2	B23
71	ginekologija	pisarniški stol	50	50				OB2	B29
72	ginekologija	računalnik	800	800				OS1	B25
73	ginekologija	hladilnik za zdravila- mali	100	100	98,90			OA2	B26
74	ginekologija	tehnica SECA	661	661	661,34			OA2	B23
75	ginekologija	voziček za odlaganje	135		135,00			OB2	B29
76	ginekologija	voziček za odlaganje			135,00			OB2	B29
77	ginekologija 2	ginekološki stol N	4.658	4.658	4.657,71			OA2	B23
78	ginekologija 2	kolposkop z držalom	10.538	10.538	10.537,63			OA2	B23
79	ginekologija 2	aparatus za mer.srč.utripa ploda	626	626	625,86			OA2	B23
80	ginekologija 2	garderobna klop 2 kom	160	160	159,80			OB2	B29
81	ginekologija 2	omara	545	545	545,05			OB2	B29
82	ginekologija 2	pisalna miza kotna	407	407	407,40			OB2	B29
83	ginekologija 2	komoda	152	152	152,20			OB2	B29
84	ginekologija 2	kartotečna omara	1.384		1.383,48			OB2	B29
85	ginekologija 2	terapevtska miza C	1.312	1.312	1.312,11			OA2	B29

86	ginekologija 2	stol okrogli 2 kom	546	546	545,71			OB2	B29
87	ginekologija 2	stol pisarniški 2 kom	99	99	99,00			OB2	B29
88	ginekologija 2	modul gin.+sistem ogrevalni	2.946	2.946	2.945,93			OA2	B23
89	ginekologija 2	koš za odpadke s senzorjem	582	582	581,94			OB2	B29
90	ginekologija 2	microscope primo star	2.285	2.285	2.285,34			OA2	B23
91	ginekologija 2	licenca 019-home-bus-esd	200		199,99			OS1	C1
92	ginekologija 2	klima naprava Mitshubicshi	1.035		1.037,00			OB2	B26
93	laboratorij	ACUSERA 24.7 ali Unity Real time	2.200	2.200				OA2	B28
94	laboratorij	elektronski podpis- program	2.400	2.400				OS1	C1
95	laboratorij	hematološki analizator	23.200	23.200	23.192,20			OA2	B28
96	laboratorij	medicinski stol	252	252				OA2	B28
97	laboratorij	računalnik 2 kom	1.800	1.800				OS1	B25
98	laboratorij	računalnik za biokemični analizator	900	900				OB1	B27
99	laboratorij	sistem števil - vrstni red	2.000	2.000				OB1	B27
100	laboratorij	za mikroskop - okularji	1.000	1.000				OA2	B23
101	laboratorij	uničevalec dokumentov	50	50				OB2	B26
102	laboratorij	pisarniški stol 4 kom	200	200				OB2	B29
103	laboratorij	kartotečna omara	200	200				OB2	B29
104	laboratorij	klima	2.000	2.000				OB2	B26
105	laboratorij	ELEKTRONSKI PODPIS	2.400	2.400				OB1	B27
106	laboratorij	Impl. analiz. Quik Read go v LIS sist. L @B-IS	1.000	1.000				OB1	B27
107	laboratorij	Impl.form.oGF(za ml.od18)v LIS sis.L@B-IS	300	300				OB1	B27
108	laboratorij	alarm sistem hladilnik cepiva	328	328	327,87			OB2	B26
109	laboratorij	UPS socomecitys 1000	622	622	622,20			OB1	B27
110	laboratorij	tiskalnik Lexmark	195	195	195,20			OB1	B25
111	logoped	računalniška tablica	400	400				OB2	B25
112	logoped	Magformers – 025070	120	120				OB2	B29
113	logoped	GeomagEducation - 054097	210	210				OB2	B29
114	logoped	Tabuli – 131322	140	140				OB2	B29
115	logoped	Sortiermaterial Maxi – 054139	65	65				OB2	B29
116	logoped	Taktile Scheiben – 055673	80	80				OB2	B29
117	logoped	plastifikator dokumentov			129,34			OB2	B26
118	logoped 2	stol pisarniški	90	90	90,00			OB2	B29
119	logoped 2	licenca WIN 10	72	72	71,98			OS1	C1
120	logoped 2	omara s policami	134	134	133,83			OB2	B29
121	fizioterapija	Aparat za diatermijo	4.405	4.405	4.404,20			OA2	B28
122	fizioterapija	Vibracijska masažna naprava	400	400				OA2	B23
123	fizioterapija	difuzor	350	350				OA2	B28
124	fizioterapija	očala za laser - 2 kom	400	400				OB2	B23
125	fizioterapija	Pripomočki za vaje (nihalo, kocka) -3 kom	100	100				OB2	B29
126	fizioterapija	klop s prostorom za čevlje	80	80	79,90			OB2	B29
127	fizioterapija	pisarniška omara cube	149	149	149,00			OB2	B29
128	fizioterapija	pregradna stena 3 delna na kolesih	250		249,80			OB2	B29
129	fizioterapija	luč infrardeča			231,52			OB2	B23
130	fizioterapija	laser bipower			7.798,55			OA2	B28

131	ortodontska ambulanta	klešče ortodontske	1.000	1.000				OA2	B61
132	ortodontska ambulanta	pisarniški stol 2x	50	50				OB2	B29
133	ortodontska ambulanta	tiskalnik	66	66		72,98		OB1	B25
134	ortodontska ambulanta	ročnik (je manjkal pri novem zobozdravniškem	800	800				OA2	B23
135	ortodontska ambulanta	tiskalnik za zdravnika	66	66				OB1	B25
136	ortodontska ambulanta	pisarniški stol 2 kom	50	50				OB2	B29
137	ortodontska ambulanta	pomožna odlagalna mizica ob stroju	500	500				OB2	B29
138	ortodontska ambulanta	avtomatski mešalnik za alginat	600	600				OA2	B23
139	ortodontska ambulanta	kartotečna omara - 2 kom				733,46		OB2	B29
140	otroški dispanzer	tiskalnik BROTHER -L2752DK-1 kom	300	300				OB1	B25
141	otroški dispanzer	računalnik - 1 kom	350	350				OS1	B25
142	otroški dispanzer	oftalmoskop 1 kom	140	140				OB2	B29
143	otroški dispanzer	hladilnik za cepivo 2 kom	2.000	2.000				OA2	B26
144	otroški dispanzer	vrtljivi stol brez naslona -lesen -2 kom	100	100				OB2	B29
145	otroški dispanzer	vrtljivi stol z naslonom -2 kom	200	200				OB2	B29
146	otroški dispanzer	alarm sistem hladilnik cepiva	328	328		327,87		OB2	B26
147	otroški dispanzer	Saturator za dojenčke	400	400				OA2	B28
148	otroški dispanzer	enojna stopnička	100	100				OB2	B29
149	šolski dispanzer Slov.Gr.	KISIKOVA BOMBA MALA S PRIKLJUČKI	500	500				OB2	B23
150	šolski dispanzer Slov.Gr.	MANŠETE – RAZLIČNE – ZA OMRON MERILNIK KRV	100	100				OB2	B23
151	šolski dispanzer Slov.Gr.	hladilnik skg + 5 predalov				3.656,34		OB2	B26
152	patronaža	diagnostični komplet otos.+oftalmos.	140	140				OA2	B61
153	patronaža	zdravniška torba 2 kom	420	420				OA2	B61
154	patronaža	tehtnica SECA s torbo za tehtanje dojenčkov 2 k	700	700				OA2	B23
155	patronaža	ureditev prostorov (pohištvo z umivalniki)	2.500	2.500		219,99		OB2	B29
156	patronaža	menjava avtomobilov 2 x	28.000	28.000				OB2	B31
157	psiholog	ABAS – Adapt.behavior assessm syst.	450	450				OA2	B61
158	psiholog	ASEBA – Achenbachove lestvice	112	112				OS1	C1
159	psiholog	ASEBA – program za vrednotenje	550	550		523,95		OS1	C1
160	psiholog	HANES - Lestvica - začetni komplet	46	46				OA2	B61
161	psiholog	kartotečne omare 4 kom	400	400				OB2	B29
162	psiholog	LSAA - Lestvica - začetni komplet	64	64				OA2	B61
163	psiholog	Progr.oprema za vrednotenje RO.P.	730	730				OS1	C1
164	psiholog	RO.P.- Rorschachov psihodiag. Preizkus	125	125				OS1	C1
165	psiholog	SPP3 – ODGOVORNI LISTI	400	400				OA2	B61
166	psiholog	Test pozornosti d2	77	77				OA2	B61
167	psiholog	VTM - Vprašalnik - začetni komplet	73	73				OA2	B61
168	psiholog	WAIS- IV	1.200	1.200				OS1	C1
169	psiholog	leseni regal + vrata	326			325,74		OB2	B29
170	psiholog	leseni regal				290,36		OB2	B29
171	psiholog	WISC-III –komplet - Iskanje simbolov	80	80				OA2	B61
172	psiholog	psihodiagnostični pripomoček	524			523,95		OA2	B61
173	psiholog	vprašalnik NP WCST	650			649,95		OS1	C1
174	psiholog	vprašalnik KT RFFT	391			390,60		OS1	C1
175	psiholog	vprašalnik KT RUFF 2&8	451			450,45		OS1	C1
176	psiholog	vprašalnik CP RIAPS	1.060			1.059,45		OS1	C1

177	referenčna ambulanta 1,2	EKG	3.500		3.500			OA2	B28
178	referenčna ambulanta 1,2	Gleženjski indeks	1.800	1.800				OA2	B28
179	referenčna ambulanta 1,2	alarm sistem hladilnik cepiva	328	328		327,88		OB2	B26
180	referenčna ambulanta 3,4	pisarniška, računalniška miza 1 kom	200	200				OB2	B29
181	referenčna ambulanta 3,4	predalnik 1 kom	50	50				OB2	B29
182	referenčna ambulanta 3,4	polica	20	20				OB2	B29
183	referenčna ambulanta 4,5	24 urni merilec krvnega tlaka	500	500				OA2	B28
184	referenčna ambulanta 4,5	EKG	3.500	3.500				OA2	B28
185	referenčna ambulanta 4,5	omara za shranjevanje dokumentov	150	150				OB2	B29
186	referenčna ambulanta 4,5	Preiskovalna miza	2.000	2.000				OB2	B28
187	meritve kostne mase	tiskalnik HP deskJet	157	157		157,38		OB1	B25
188	šolska zobna SG	peskalnik	500	500				OA2	B28
189	šolska zobna SG	set za ekstrakcijo	946	946		946,17		OA2	B23
190	šolska zobna SG	kartotečna omara				366,73		OB2	B29
191	Vse enote	zunanja arhivska enota za server	2.000	2.000				OS2	B25
192	Vse enote	licence zaščitne	2.500	2.500		2.371,02		OS1	C1
193	uprava	stol pisarniški 2 kom	99	99		99,00		OB2	B29
194	uprava	računalnik - disk - pomočnik nega	60	60		59,66		OS1	B25
195	uprava	računalnik prenosnik HP - pomočnik nega	521	521		520,50		OB1	B25
196	uprava	računalnik prenosnik - 4 kosi				3.139,96		OB1	B25
197	uprava	računalnik elitebook				1.285,88		OB1	B25
198	uprava	nadgradnja prog.opr.RIS	430			570,96		OS1	C1
199	uprava	licence zaščitne 4 kosi				799,98		OS1	C1
200	uprava	licence zobozdravstvo 3 kosi				619,09		OS1	C1
201	uprava	vmesnik spletni embl za SARS				1.814,75		OS1	C1
202	uprava	plastifikator dokumentov	50			49,11		OB2	B26
203	uprava	tiskalnik laser				72,98		OB1	B25
204	uprava	tiskalnik xerox				117,38		OB1	B25
205	uprava	tiskalnik canon 4 kosi				559,80		OB1	B25
206	uprava	multifunkcijska naprava				298,78		OB1	B25
207	uprava	indukcijska plošča				199,90		OB2	B25
208	uprava	garderobna omara 2 kosa				564,37		OB2	B29
209	center za krepitev zdravja	pisalne mize 4 x	400	400				OB2	B29
210	center za krepitev zdravja	stoli pisarniški 4x	400	400				OB2	B29
211	center za krepitev zdravja	mikrovalovna pečica	60		60			OB2	B26
212	center za krepitev zdravja	pomivalni stroj	350		350			OB2	B26
213	center za krepitev zdravja	merilec holesterola	80	80				OA2	B28
214	center za krepitev zdravja	ŠVEDSKA KLOP	300	300				OB2	B29
215	center za krepitev zdravja	KALIPER	250	250				OB2	B29
216	center za krepitev zdravja	ODRIVNA DESKA	360	360				OB2	B29
217	center za krepitev zdravja	ŠVEDSKA SKRINJA	625	625				OB2	B29
218	center za krepitev zdravja	PRUČKE ZA AEROBIKO	80	80				OB2	B29

219	Center PZOD	tabla Bi-Office Maya Tno	152	152					OB2	B29
220	Center PZOD	Office licence	100	100					OS1	C1
221	Center PZOD	alkotest elektronski	50	50					OA2	B28
222	dispanzer za medicino dela	Glasbene vilice 128 HZ	130	130					OA2	B23
223	dispanzer za medicino dela	Video Frenzlova očala	600	600					OB2	B29
224	dispanzer za medicino dela	regal za arhiv	37			37,03			OB2	B29
225	zobna ambulanta Mislinja	capmix	500	500					OA2	B28
226	zobna protetična ambulanta	pohištno v ambulanti	2.000	2.000					OB2	B29
227	zobna protetična ambulanta	nadgradnja SSD disk	21	21		21,43			OS1	B25
228	zobna ambulanta SG	instrumenti za paradontologijo	600	600					OA2	B61
229	zobna ambulanta SG	tihi asistent	350	350					OA2	B29
230	zobna ambulanta SG	WDV Endo stroj	2.500	2.500					OA2	B28
231	zobna ambulanta SG	vitalitetni aparat	300	300					OA2	B28
232	zobna ambulanta SG	Recipro	1.500	1.500					OA2	B28
233	zobna ambulanta SG	magnetna luč				972,95			OA2	B28
234	zobna ambulanta 2 SG	stol za terapevta in asistenta 2 kom	1.200	1.200					OA2	B23
235	zobna ambulanta 2 SG	nasadni instrum. 5 kom	800	800					OA2	B23
236	zobna ambulanta 2 SG	apeks lokator 1 kom	800	800					OA2	B28
237	zobna ambulanta 2 SG	ultrazvok za ok 1 kom	1.200	1.200					OA1	B28
238	zobna ambulanta 2 SG	APARAT ZA STROJNO ŠIRJENJE KANALOV	2.500	2.500					OA2	B28
239	zobna ambulanta 2 SG	PESKALNIK	500	500					OA2	B28
240	zobna ambulanta 2 SG	ELEKTROKAVTER	300	300					OA2	B28
241	zobna ambulanta 2 SG	pohištna vratca	111			111,02			OB2	B29
242	zobotehnični laboratorij	hladilnik				149,90			OB2	B26
243	zobotehnični laboratorij	labolight duo				2.282,83			OA2	B28
244	rentgen	pisarniški stol				85,00			OB2	B29
245	gastroenterološka ambulanta	hladilnik enovratni samost.	120	120		119,90			OB2	B26
246	gastroenterološka ambulanta	kartotečna omara 2 kom	922	922		922,32			OB2	B29
247	gastroenterološka ambulanta	CO2 enota + irigacijska črpalka	9.355	9.355		9.355,30			OA2	B23
248	gastroenterološka ambulanta	preiskovalna miza na kolesih z el. Pomikom	3.500	3.500		2.034,81			OA2	B23
249	gastroenterološka ambulanta	voziček z delovno površino	250	250					OA2	B28
250	gastroenterološka ambulanta	računalnik + monitor	1.000	1.000					OB1	B25
251	gastroenterološka ambulanta	multifunkcijska naprava	300	300					OB1	B25
252	gastroenterološka ambulanta	tiskalnik canon				139,95			OB1	B25
253	gastroenterološka ambulanta	zebra tiskalnik	300	300					OB1	B27
254	gastroenterološka ambulanta	diktafon s slušalkami	2.500	2.500		871,81			OB1	B27
255	gastroenterološka ambulanta	rač. disk SSD 240 GB	60	60		119,32			OS1	B25
256	gastroenterološka ambulanta	Stol - 4 kom	252	252		252,00			OB2	B29
257	tehnična služba SG	sušilni stroj candy 2 kosa				499,80			OB2	B26
258	tehnična služba SG	pralni stroj whirlpool				329,90			OB2	B26
259	večgeneracijski center	multifunkcijska naprava 2 kosa						1.000,00	OB1	B25
	Zdravstvena postaja Mislinja		14.689	14.651	0	1.457	0	0		
260	otroški dispanzer	namizna tehtnica z merilom	700	700					OA2	B28
261	referenčna ambulanta M	gleženjski indeks	1.800	1.800					OA2	B28
262	ambulanta za odrasle M	aspirator	370	370					OA2	B28
263	ambulanta za odrasle M	reanimacijski voziček	1.000	1.000					OA2	B28
264	ambulanta za odrasle M	hladilnik Liebherr	250	250		250,10			OA2	B26
265	ambulanta za odrasle M	polica za hladilnik Liebher - 2 kom	115	115		115,29			OA2	B26
266	ambulanta za odrasle M	licenca WIN 10	72	72		71,98			OS1	C1
267	ambulanta za odrasle M	rač. disk SSB 240GB	60	60		59,66			OS1	B25
268	ambulanta za odrasle M	kartotečna omara - 2 kom	922	922		922,32			OB2	B29

269	patronaža	otročka tehtnica s torbo	550	550					OA2	B28
270	patronaža	merilnik krvnega tlaka	80	80					OA2	B23
271	nega na domu Mislinja	računalniška enota s programsko opremo	800	800					OS1	B25
272	zobna ambulanta M	omara nadgradnja	38			37,59			OB2	B29
273	zobna ambulanta M + šolska	peskalnik	920	920					OA2	B28
274	zobna ambulanta M + šolska	gold reciproc - system (strojno širjenje kanal.)	2.500	2.500					OA2	B28
275	šolska zobna ambulanta M	otročka mizica in stoli v čakalnici	400	400					OB2	B29
276	šolska zobna ambulanta M	kartotečna omara	400	400					OB2	B29
277	šolska zobna ambulanta M	aparata za strojno širjenje koreninskih kanalov	2.000	2.000					OA2	B28
278	šolska zobna ambulanta M	termokavter	500	500					OA2	B28
279	šolska zobna ambulanta M	Polimerizacijska lučka	800	800					OA2	B28
280	šolska zobna ambulanta M	nasadna lučka za zobni stol iz l. 2015	412	412					OA2	B28
		drobni inventar v vrednosti 100-500 €	18.627	13.671	400	9.530	0	0		
281	vse enote	uničevalac dokumentov (402,416,452,431)	300		300				OB2	B26
282	vse enote	čitalci 10 x	300	300		160,15			OB1	B27
283	vse enote	telefoni				0,30			OB1	B27
284	patronaža SG	majice dolg rokav 16 kom	160	160					OB2	B29
285	patronaža SG	dolge hlače 8 kom	560	560					OB2	B29
286	patronaža SG	zimski čevlji 8 kom	800	800					OB2	B29
287	patronaža SG	telefon huawei	300			312,00			OB1	B27
288	patronaža Misl.	majice dolg rokav 4 kom	40	40					OB2	B29
289	patronaža Misl.	dolge hlače 2 kom	140	140					OB2	B29
290	patronaža Misl.	zimski čevlji 2 kom	200	200					OB2	B29
291	patronaža SG	glukometer 3x	300	300					OA2	B29
292	patronaža SG	set za odvzem krvi 10 x	200	200					OA2	B28
293	patronaža SG	elektronski RR s polnilcem 2 kom	15	15					OA2	B28
294	patronaža SG	Seca prenosna torba za tehnicu				409,92			OB2	B29
295	nega na domu Slov. Gradec	Majica-dolg rokav 8 kom	80	80					OB2	B29
296	nega na domu Slov. Gradec	Dolge hlače 4 kom	280	280					OB2	B29
297	nega na domu Slov. Gradec	Zimski čevlji 4 kom	400	400					OB2	B29
298	nega na domu Mislinja	majica dolg rokav	10	10					OB2	B29
299	nega na domu Mislinja	dolge hlače	70	70					OB2	B29
300	nega na domu Mislinja	zimski čevlji	100	100					OB2	B29
301	center za krepitev zdravja	polar z uro 2 x	200	200					OA2	B28
302	splošne ambulante	RR aparat z adapterjem 6 x	750	750					OA2	B28
303	ambulanta 1	merilnik krvnega tlaka	83	83		82,96			OA2	B28
304	ambulanta 1	spletna kamera				24,18			OB2	B27
305	splošne ambulante	stetoskop (402,452,453)	300	300		128,10			OA2	B28
306	splošne ambulante	glukometer	100		100				OA2	B28
307	splošne ambulante	fonendoskop (401,407,452,402)	200	200					OA2	B28
308	splošne ambulante	saturator	100	100					OA2	B28
309	splošne ambulante	brezstični termometri 8 kom	100	100					OA2	B28
310	ambulanta 2	drog + zavesa	34	34		33,50			OB2	B29
311	ambulanta 2	telefon huawei	300			312,00			OB1	B27
312	ambulanta 5	escmarch	15	15					OA2	B28
313	ambulanta 7	anestezijska dihalna maska 10 kom	38	38		38,43			OA2	B28
314	ambulanta 7	dihalni balon - 2 kom	172	172		172,02			OA2	B28
315	ambulanta 8	merilnik krvnega tlaka				98,97			OA2	B28

316	ambulanta 8	stetoskop				128,10			OA2	B28
317	ambulanta 8	pulzni oksimeter naprstni				49,45			OA2	B28
318	referenčna ambulanta 1,2	merilnik krvnega tlaka 1 kos	91			91,01			OA2	B28
319	referenčna ambulanta 1,2	pulzni oksimeter naprstni	84			84,06			OA2	B28
320	referenčna ambulanta 3,4	merilnik krvnega tlaka				88,69			OA2	B28
321	referenčna ambulanta M	manšeta za merjenje KT - široka, ozka	100	100					OA2	B28
322	referenčna ambulanta M	merilnik krvnega tlaka	89	89		88,57			OA2	B28
323	ortodontska ambulanta	drobni inventar (ortodontski inštrumentarij)	1.000	1.000					OA2	B28
324	ortodontska ambulanta	neonska luč ogledalo	300	300					OA2	B28
325	šolska zobna ambul.SG	bajn - dvigovalec korenin 2x	120	120					OA2	B28
326	šolska zobna ambul.SG	Kleščice za ex 2x	60	60					OA2	B28
327	šolska zobna ambul.SG	kleščice za protetiko	30	30					OA2	B28
328	šolska zobna ambul.SG	kovinska ledvička 2x	50	50					OA2	B28
329	šolska zobna ambul.SG	odtisne žlice	300	300					OA2	B28
330	šolska zobna ambul.SG	pištola za multi core	60	60					OA2	B28
331	šolska zobna ambul.SG	Reciproc	250	250					OA2	B28
332	zobna ambulanta SG	bajn 4 za extr. Dent	60	60					OA2	B28
333	zobna ambulanta SG	kleščice mre mol.zg.,modrostne zg. 4 x	120	120					OA2	B28
334	zobna ambulanta SG	žlice 2 kompleta	50	50					OA2	B28
335	zobna ambulanta SG	incizalne in koreninske kleščice zgor. + spod.	80	80					OA2	B28
336	zobna ambulanta 2 SG	clasic World Geometrijske oblike	18	18					OB2	B29
337	zobna ambulanta 2 SG	posoda za shranjevanje	13	13					OB2	B29
338	zobna ambulanta 2 SG	komplet kock Classic World	30	30					OB2	B29
339	ambulanta 3	umivalnik z dvema koritoma	200	200					OB2	B29
340	ambulanta 3	stenski obešalnik v čakalnici	25	25					OB2	B29
341	šolska zobna ambul. Misl.	Rolete za hig. Kotiček in čakalnico	750	750					OB2	B29
342	šolska zobna ambul. Misl.	štoparica 2x	24	24					OB2	B61
343	šolska zobna ambul. Misl.	tabla z listi	125	125					OB2	B61
344	šolska zobna ambul. Misl.	kisikova jeklenka	90	90					OA2	B61
345	šolska zobna ambul. Misl.	razkuževalnik za instrum.(plast.posoda)	300	300					OA2	B61
346	šolska zobna ambul. Misl.	koš za smeti	10	10					OB2	B61
347	zobna amb.Misl.	termometer 2 kos + 2 kos	234						OA2	B28
348	zobna protetična ambulanta	žaluzije				239,36			OB2	B29
349	logoped	Finger puppen – set – 063355	13	13					OB2	B29
350	logoped	Regenmacher kunterbunt – 098897	16	16					OB2	B29
351	logoped	Rotolino – 134805	35	35					OB2	B29
352	logoped	Farbsalat -052956	47	47					OB2	B29
353	logoped	Fuhl den Wurfel – 087300	47	47					OB2	B29
354	logoped	Zauber-Fuhlsackchen – 087310	31	31					OB2	B29
355	logoped	Memo 3D- 100209	23	23					OB2	B29
356	logoped	Baby Fadelperlen – 090905	17	17					OB2	B29
357	logoped	slušalke, mikrofona				27,69			OB2	B27
358	center za krepitev zdravja	delovna obutev fizioterapevtka	100	100					OB2	B61
359	center za krepitev zdravja	RR aparat	535	535					OA2	B28
360	center za krepitev zdravja	komplet prve pomoči	100	100					OA2	B61
361	center za krepitev zdravja	žlica za obuvanje 2x	50	50					OB2	B61
362	center za krepitev zdravja	koš za smeti	15	15					OB2	B29
363	center za krepitev zdravja	gsm 1 x	200	200					OB1	B27
364	center za krepitev zdravja	obroč veliki 12x	65	65					OB2	B29
365	center za krepitev zdravja	podstavki za palice 6x	54	54					OB2	B29
366	center za krepitev zdravja	markirni stožci 10x	27	27					OB2	B29
367	center za krepitev zdravja	kolebnica	24	24					OB2	B29
368	center za krepitev zdravja	kij za gimnastiko 8x	41	41					OB2	B29
369	center za krepitev zdravja	penasta žoga 4x	36	36					OB2	B29
370	center za krepitev zdravja	elektronska taping deska	330	330					OB2	B29

371	center za krepitev zdravja	merilnik predklona	85	85				OB2	B29
372	center za krepitev zdravja	statične tanke blazine 10x	1.000	1.000				OB2	B29
373	center za krepitev zdravja	metodična ovira	150	150				OB2	B29
374	center za krepitev zdravja	preproga za skok v daljino z mesta	100	100				OB2	B29
375	Center PZOD	delovna oblačila	200	200				OB2	B61
376	uprava	torba utility	61	61		60,74		OB2	B29
377	uprava	telefoni	2.000			2.166,00		OB1	B27
378	uprava	čitalnik pametnih kartic 8 -kosov				203,01		OB1	B27
379	uprava	torbe za računalnik 4 kosi				73,81		OB2	B29
380	uprava	slušalke računalniške 4 kosi				51,97		OB2	B27
381	uprava	spletna kamera 4 kosi				96,60		OB2	B27
382	uprava	zvočniki 7 kom				90,52		OB2	B27
383	uprava	slušalke 6kom				30,74		OB2	B27
384	uprava	slušalka računalniška				14,99		OB2	B27
385	ginekološka	merilnik krvnega tlaka 2 kom	166	166		165,92		OA2	B28
386	ginekološka	žaluzije-4m	190			189,94		OB2	B29
387	ginekologija 2	žaluzije-6m	285			284,90		OB2	B29
388	ginekologija 2	posoda vložna za spekule	272			272,06		OB2	B29
389	gastroenterološka ambulanta	žaluzije-9m	428			427,36		OB2	B29
390	dežurna ambulanta	telefon Samsung	154	154		153,84		OB1	B27
391	dežurna ambulanta	termometer digit. 2 kos	160					OA2	B28
392	dežurna ambulanta	havana torbica	14			13,45		OB2	B29
393	dežurna ambulanta	pulzni oksimeter naprstni				49,45		OA2	B28
394	dežurna ambulanta	stetoskop				142,74		OA2	B28
395	dežurna ambulanta	telefon				0,01		OB2	B27
396	covis splošna	termometer ušesni				57,68		OA2	B28
397	covid splošna	stojalo za dežnike				12,86		OB2	B29
398	covid splošna	konvektor				29,90		OB2	B26
399	covid splošna	termometer digitalni 2 kosa				159,97		OA2	B28
400	covid splošna	pulzni oksimeter naprstni				49,45		OA2	B28
401	covid splošna	termometer braun čelni				64,61		OA2	B28
402	covid splošna	brezstični termometri 1 kom				49,23		OA2	B28
403	covid splošna	pulzni oksimeter naprstni 10 kosov				420,30		OA2	B28
404	covid splošna	termometer brezkontaktni 10 kosov				515,45		OA1	B28
405	covid splošna	maska s filtrom 2 kosa				392,84		OA2	B28
406	covid zobozdravstvo	termometer 2 kos + 2 kos				233,46		OA2	B28
407	covid zobozdravstvo	termometer brezkontaktni				69,99		OB2	B26
408	rentgen	žaluzije 6 kos				284,88		OB2	B29
409	otroški dispanzer	pulzni oksimeter naprstni	50					OA2	B28
410	otroški dispanzer	termometer braun čelni	65					OA2	B28
411	otroški dispanzer	kalorifer	25			24,90		OB2	B26
412	posvetovalnica Mislinja	termometer ušesni	58			57,68		OB2	B26
413	referenčna ambulanta 5,6	pulzni oksimeter naprstni	49	49		49,45		OA2	B28

	INVESTICIJE		47.950	45.600	0	49.862	0	0		
1	patronaža	higienski kotic	1.500	1.500					NEP2	B12
2	zgradba	posodobitev avtomatskih drsnih vrat	1.300			1.575,02			NEP2	B12
3	otroški dispanzer	steklena stena z vrati v čakalnici	1.500	1.500					NEP2	B12
4	gastrološka ambulanta	gradbena dela III. Nadstropje	17.000	17.000		16.990,04			NEP2	B12
5	gastrološka ambulanta	predelna stena z montažo	1.050			1.031,51			NEP2	B12
6	psihološka ambulanta	gradbena dela psihološka amb.	7.248	7.248		7.247,95			NEP2	B12
7	ginekološka 2	gradbena dela III. Nadstropje	18.352	18.352		18.352,34			NEP2	B12
8	rentgen	ureditev povezav za rentgen				1.330,76			NEP2	B12
9	rentgen	preureditev prostorov za rentgen				1.268,90			NEP2	B12
10	ambulanta 8	preureditev ambulante 8				1.417,65			NEP2	B12
11	logoped 2	preureditev logopedске ambulante				647,33			NEP2	B12
	INVESTICIJSKO VZDRŽEVANJE		13.050	13.050	0	0	0	0		
1	Zobni ambulanti Mislinja	beljenje	1.000	1.000						
2	ambulanta 7	menjava talnega linoleja	1.200	1.200						
3	ambulanta 3	oblazinjenje vrat v ordinacijo 3	850	850						
4	vse enote	prilagoditev prostorov	10.000	10.000						
		SKUPAJ	308.555	278.834	15.310	218.481,72	0,00	1.000,00		
		Op.: brez vzdrževanja	295.505			218.481,72		1.000,00		
Opomba:						73,94				
1. Navedeni podatki pomenijo nabavne vrednosti z DDV.										
<u>Legena FN MNZ TIP:</u>			<u>Legenda SURS:</u>							
OS1 programska oprema			B12 nestanovanjske stavbe in prostori							
OS2 ostalo			B23 drugi stroji in naprave za posebne namene							
NEP1 zemljišča			B25 računalniki in računalniške periferne naprave							
NEP2 zgradbe			B26 električne naprave							
OA1 medicinska oprema UZ			B27 komunikacijske in elektronske naprave							
OA2 medicinska oprema drugo			B28 elektro-medicinske, terapijske ter sevalne naprave							
OB1 informacijska tehnologija			B29 pohištvo in notranja oprema; igrala; knjige, šport.oprema							
OB2 drugo			B31 vozila							
			B61 vrednostni predmeti							
			C1 programska oprema							

12.3. POROČILO O OPRAVLJENIH VZDRŽEVALNIH DELIH V LETU 2020

Obrazec MZ 5: Poročilo o vzdrževalnih delih 2020 – ZD

V letu 2020 smo izvedli 86,26 % planiranih vzdrževalnih del. Stroški so od planiranih nižji, predvsem v postavki vzdrževanja in popravila vozil ter investicijskega vzdrževanja, ker smo v obravnavanem obdobju zaradi epidemije Covid-19 manj koristili prevozna sredstva, saj so se večina izobraževanj in poslovnih sestankov prestavili na spletne povezave, zaradi novih programov in sprememb v obstoječih pa smo namesto samega investicijskega vzdrževanja, ki se beleži na konte 4, izvedli investicije in sicer predvsem dograjevanje inštalacije ter priprave novih prostorov.

Vlaganja	Plan	Realizacija	Indeks real/plan
Vzdrževanje in popravila vozil	10.135	4.671	46,09
Vzdrževanje poslovnih objektov	2.150	4.715	219,30
Vzdrževanje komunikacij	4.058	7.167	176,61
Vzdrževanje druge opreme	25.500	29.280	114,82
Vzdrževanje licenčne opreme	40.210	35.321	87,84
Investicijsko vzdrževanje in izboljšave	16.071	3.491	21,72
SKUPAJ	98.124	84.645	86,26

ZDRAVSTVENI DOM SLOVENJ GRADEC
Partizanska pot 16, 2380 Slovenj Gradec

RAČUNOVODSKO POROČILO ZA LETO 2020

Oseba odgovorna za pripravo računovodskega poročila:
Vasja Zbičajnik, mag. posl. ved

Odgovorna oseba zavoda:
Marjeta Vaupot, mag. posl. ved

RAČUNOVODSKO POROČILO VSEBUJE NASLEDNJE PRILOGE:

1. Priloge iz Pravilnika o sestavljanju letnih poročil za proračun, proračunske uporabnike in druge osebe javnega prava (Uradni list, RS št. 115/02, 21/03, 134/03, 126/04 in 120/07, 124/08, 58/10, 104/10, 104/11, 86/16 in 80/19):
 - a) Bilanca stanja z osnovnimi podatki (stran 77 - 79)
 - b) Izkaz prihodkov in odhodkov določenih uporabnikov po načelu denarnega toka (stran 80 - 83)
 - c) Izkaz računa finančnih terjatev in naložb določenih uporabnikov (stran 84 - 85)
 - d) Izkaz računa financiranja določenih uporabnikov (stran 86 -87)
 - e) Izkaz prihodkov in odhodkov določenih uporabnikov po vrstah dejavnosti (stran 88 - 89)
 - f) Stanje in gibanje neopredmetenih sredstev in opredmetenih osnovnih sredstev (stran 90 - 91)
 - g) Stanje in gibanje dolgoročnih finančnih naložb in posojil (stran 92 - 93)
 - h) Izkaz prihodkov in odhodkov – določenih uporabnikov (stran 94 - 95)
 - i) Izjava o oceni notranjega nadzora javnih financ (96 -98)
2. Dodatne priloge ministrstva brez bilančnih izkazov:
 - **Obrazec MZ 1:** Delovni program – ZD (stran 99)
 - **Obrazec MZ 2:** Izkaz prihodkov in odhodkov – ZD (stran 100)
 - **Obrazec MZ 3:** Spremljanje kadrov – ZD (stran 101 - 102)
 - **Obrazec MZ 4:** Poročilo o investicijskih vlaganjih – ZD (stran 103)
 - **Obrazec MZ 5:** Poročilo o vzdrževalnih delih – ZD (stran 104)

RAČUNOVODSKO POROČILO VSEBUJE NASLEDNJA POJASNILA, tabele dodane med tekstom:

1. Pojasnila k postavkam bilance stanja in prilogam k bilanci stanja
2. Pojasnila k postavkam izkaza prihodkov in odhodkov določenih uporabnikov
 - 2.1. Analiza prihodkov (konti skupine 76)
 - 2.2. Analiza odhodkov (konti skupine 46)
 - 2.3. Analiza poslovnega izida
 - 2.3.1. Pojasnila k postavkam izkaza prihodkov in odhodkov določenih uporabnikov po načelu denarnega toka
 - 2.3.2. Pojasnila k izkazu računa finančnih terjatev in naložb določenih uporabnikov
 - 2.3.3. Pojasnila k izkazu računa financiranja določenih uporabnikov
 - 2.3.4. Pojasnila k izkazu prihodkov in odhodkov določenih uporabnikov po vrstah dejavnosti
3. Poročilo o porabi sredstev poslovnega izida iz preteklih let
4. Predlog razporeditve ugotovljenega poslovnega izida za obravnavano leto

1. POJASNILA K POSTAVKAM BILANCE STANJA IN PRILOGAM K BILANCI STANJA

STOLPEC – tekoče leto – stanje na dan 31. 12. 2020

Členitev je po skupinah kontov (dvoštevlično).

1.1. SREDSTVA

A) DOLGOROČNA SREDSTVA IN SREDSTVA V UPRAVLJANJU

Neopredmetena osnovna sredstva predstavljajo vrednost računalniških programov oziroma licenc za njihovo uporabo.

Nepremičnine zajemajo zgradbe v upravljanju:

- zgradba Zdravstvenega doma Slovenj Gradec
- in prizidek v Zdravstveni postaji Mislinja.

Med opredmetenimi osnovnimi sredstvi izkazujemo tudi drobni inventar z dobo koristnosti nad enim letom, katerega posamična vrednost ne presega 500 EUR in ga evidentiramo ločeno od ostale opreme. Skladno s Pravilnikom o načinu in stopnjah odpisa neopredmetenih sredstev in opredmetenih osnovnih sredstev, ki omogoča izkazovanje osnovnih sredstev po kriteriju istovrstnosti sredstev, smo nabave pohištva in računalniške opreme razvrščali med opremo.

Amortizacija je obračunana v skladu s Pravilnikom o načinu in stopnjah odpisa neopredmetenih sredstev in opredmetenih osnovnih sredstev, vključena je tudi amortizacija drobnega inventarja z dobo koristnosti daljšo od enega leta, katerega posamična nabavna vrednost ni preseгла 500 EUR, vendar ga skladno z Zakonom o računovodstvu odpišemo enkratno ob nabavi.

Konti skupine 00 in 01 – Neopredmetena sredstva in dolgoročne aktivne časovne razmejitve (AOP 002 in 003)

V bilanci stanja izkazujemo naslednja stanja v EUR:

konto	Naziv konta	2019	2020	Indeks
1	Dolgoročne aktivne časovne razmejitve			
2	Dolgoročno odloženi stroški razvijanja			
3	Dolgoročne premoženjske pravice	93.525,38	100.569,08	107,53
5	Druga neopredmetena sredstva			
6	Terjatve za predujme iz naslova vlaganj			
7	Neopredmetena sredstva v gradnji ali izdelavi			
0	Skupaj AOP 002			
1	Popravek vrednosti AOP 003	64.108,76	74.135,15	115,64
00-01	Sedanja vrednost neopredmetenih sredstev	29.416,62	26.433,93	89,86

Nabavna vrednost neopredmetenih sredstev in dolgoročnih aktivnih časovnih razmejitev se je v letu 2020 povečala zaradi nakupov dodatnih licenc za 7.043,70 EUR, po popravku vrednosti je sedanja vrednost 26.433,93 EUR.

Konti skupine 02 in 03 – Nepremičnine (AOP 004 in 005)

v EUR

konto	Naziv konta	2019	2020	Indeks
20	Zemljišča	12.838,48	12.838,48	100,00
21	Zgradbe	2.606.114,03	2.655.975,53	101,91
22	Terjatve za predujme za nepremičnine			#DIV/0!
23	Nepremičnine v gradnji ali izdelavi			#DIV/0!
29	Nepremičnine trajno zunaj uporabe			#DIV/0!
2	Skupaj AOP 004	2.618.952,51	2.668.814,01	101,90
3	Popravek vrednosti nepremičnin AOP 005	1.419.259,29	1.498.436,24	105,58
02-03	Sedanja vrednost nepremičnin	1.199.693,22	1.170.377,77	97,56

Nabavna vrednost nepremičnin se je v letu 2020 zvišala za 49.861,50 EUR. Nanaša se na investicije reševanja prostora za novo pridobljene programe in spremembe lokacije dežurne službe ter potrebnih komunikacijskih povezav.

INVESTICIJE – enota	Namen investicije	Znesek
zgradba	posodobitev avtomatskih drsnih vrat	1.575,02
gastrološka ambulanta	gradbena dela III. Nadstropje	16.990,04
gastrološka ambulanta	predelna stena z montažo	1.031,51
psihološka ambulanta	gradbena dela psihološka amb.	7.247,95
ginekološka 2	gradbena dela III. Nadstropje	18.352,34
rentgen	ureditev povezav za rentgen	1.330,76
rentgen	preureditev prostorov za rentgen	1.268,90
ambulanta 8	preureditev ambulante 8	1.417,65
logoped 2	preureditev logopedске ambulante	647,33

V poslovnih knjigah so knjižene naslednje nepremičnine, po preračunu premoženja med Mestno občino Slovenj Gradec in Občino Mislinja:

- zgradba Zdravstveni dom Slovenj Gradec, Partizanska pot 16, Slovenj Gradec – spremembe v letu 2019 zaradi dodatne izgradnje komunikacijskega in elektro omrežja za potrebe Centra za krepitev zdravja in Centra za zmanjšanje škod na področju prepovedanih drog;
- prizidek Zdravstvene postaje Mislinja, Šentlenart 34, Mislinja – spremembe zaradi dodatne izgradnje komunikacijskega omrežja za projekt Center za krepitev zdravja;
- zemljišče ZP Mislinja – brez spremembe v letu 2019 in stanje 31. 12. 2019 znaša 12.838,48 EUR.

Za nepremičnine imamo zemljiško knjižno dokumentacijo, ki je kot kopija odložena v računovodski dokumentaciji in original v dokumentaciji ustanovitve pravne osebe – zavoda Zdravstveni dom Slovenj Gradec.

Konti skupine 04 in 05 – Oprema in druga opredmetena osnovna sredstva (AOP 006 in 007)

v EUR

konto	Naziv konta	2019	2020	Indeks
40	Oprema	1.600.250,44	1.599.979,02	99,98
41	Drobni inventar	49.839,26	55.600,57	111,56
42	Biološka sredstva			#DIV/0!
43	Vlaganja v opredmetena osnovna sredstva v tuji lasti			#DIV/0!

45	Druga opredmetena osnovna sredstva			#DIV/0!
46	Terjatve za predujme za opremo in dr.o.os			#DIV/0!
47	Oprema in druga opr.os.s., ki se pridobivajo			#DIV/0!
49	Oprema in druga opr.os.s.trajno zunaj uporabe			#DIV/0!
4	Skupaj AOP 006	1.650.089,70	1.655.579,59	100,33
5	Popravek vrednosti opreme AOP 007	1.135.377,06	1.157.744,40	101,97
53	Popravek vrednosti vlaganj v opredmetena osnovna sredstva v tuji lasti			#DIV/0!
04-05	Sedanja vrednost opreme	514.712,64	497.835,19	96,72

Nabavna vrednost opreme in drugih opredmetenih osnovnih sredstev se je v letu 2020 zvišala za 5.489,89 EUR in znaša 1.655.579,59 EUR. Sedanja vrednost je zaradi odpisov za 16.877,45 EUR nižja od lanske.

Konti skupine 06 – Dolgoročne finančne naložbe (AOP 008)

Dolgoročnih finančnih naložb v Zdravstvenem domu Slovenj Gradec nimamo.

Konti skupine 07 – Dolgoročno dana posojila in depoziti (AOP 009)

Dolgoročno danih posojil v Zdravstvenem domu Slovenj Gradec nimamo.

Konti skupine 08 – Dolgoročne terjatve iz poslovanja (AOP 010)

Dolgoročnih terjatev iz poslovanja v Zdravstvenem domu Slovenj Gradec nimamo.

B) KRATKOROČNA SREDSTVA (RAZEN ZALOG) IN AKTIVNE ČASOVNE RAZMEJITVE

Konti skupine 10 – Denarna sredstva v blagajni in takoj vnovčljive vrednostnice (AOP 013)

Denarna sredstva v blagajni na dan 31. 12. 2020 znašajo 257,28 EUR. Od tega je v glavni blagajni za potrebe menjave 201,00 EUR, 6,28 EUR denar na poti – plačano preko POS in 50,00 EUR menjalnega denarja v dežurni splošni ambulanti.

Denar na poti (konto 109000) predstavlja zneske, plačane preko POS terminala konec leta 2019, z bančnim nakazilom v 2020.

Stanje denarnih sredstev pomožnih blagajn na dan 31. 12. 2020:

Strošk. mesto	Naziv enote	Znesek v EUR	Opomba po primerjavi s knjigovodskim stanjem konta 100100
0419	SNMP	50 €	Menjalni denar v pomožni blagajni
04160	Laboratorij	25,00	Odvedeno 1/2021
	SKUPAJ	75,00 €	
	Stanje kartice 100100	50,00 €	Menjalni denar

Razlika	25 €	Polog 1/2021
---------	------	--------------

Odvodi iz pomožnih blagajn potekajo tekoče, za kontrolo blagajne imamo uveden izračunski sistem med zabeleženimi obračuni v informacijskem sistemu osnovnega zdravstva in pologi v glavno blagajno, na podlagi katerega kontroliramo mesečno stanje.

Ob primerjavi oddanih blagajn iz informacijskega sistema zdravstva ugotavljamo za 383,84 EUR neplačanih terjatev do fizičnih oseb, ki so še v postopku opominjanja in preverjanja možnosti izterjave:

PARTNER	ZNESEK	OPOMBA
Ferati Fatima	26,85 €	tujec- ni odziva
Komočar Kevin	149,07 €	ni odziva
Zlatarevič Davor	41,90 €	ni odziva
Kurtaj Jehona	1,33 €	tujec - ni odziva
Hajrizi Esat	1,71 €	tujec – ni odziva
Štaleker Andrej	15,30 €	poslan opomin
Jury Andrej	24,85 €	poslan opomin
Pihlerič Jerneja	30,66 €	poslan opomin
Kotnik Uroš	6,67 €	poslan opomin
Nikolaj Norbert	11,07 €	poslan opomin
Pirnat Žan	35,24 €	poslan opomin
Kotnik Mitja	27,26 €	poslan opomin
Rutnik Gregor	6,38 €	poslan opomin
Rejavc Sebastijan	1,44 €	poslan opomin
Valtl Alen	4,11 €	poslan opomin
383,84 €		

Konti skupine 11 – Dobroimetje pri bankah in drugih finančnih ustanovah (AOP 014)

Denarna sredstva na računih znašajo na dan 31. 12. 2020 skupaj 642.035,28 EUR, od tega po posameznih bankah in drugih finančnih ustanovah:

- na računu posrednega proračunskega uporabnika Zdravstveni dom Slovenj Gradec.

Konti skupine 12 – Kratkoročne terjatve do kupcev (AOP 015)

Kratkoročne terjatve do kupcev znašajo 107.386,14 EUR. Stanje terjatev predstavlja 1,74 % celotnega prihodka. Poravnava jih v 30 dneh, oziroma v skladu s pogodbenimi roki, oziroma v skladu s plačilnimi pogoji Zavoda.

Neplačane terjatve ne ogrožajo likvidnost zavoda. Za poravnavo skrbimo z rednim opominjanjem, po dveh opominih pa vložimo zahtevo za izvršbo. Težavo predstavljajo terjatve do tujcev, ki velikokrat ostanejo neporavnane. Sodni postopki za tujce so v primerjavi z dolžnimi zneski previsoki in predolgi, zato ob ugotovitvi takšne neporavnane terjatve to odpišemo.

Osem partnerjev, med njimi 3 zdravstvene zavarovalnice in 5 ostalih kupcev, do katerih izkazujemo na dan 31. 12. 2020 z najvišjimi zneski odprtih terjatev:

Partner	Znesek terjatve v EUR	Zapadlo
Vzajemna – zdravstvena zavarovalnica	77.498,39	51.644,27
Triglav – zdravstvena zavarovalnica	9.817,93	-75,29
Generali – zdravstvena zavarovalnica	6.859,80	-38,79
Dom Hmelina d.o.o. Radlje ob Dravi	1.156,54	
Cigler Marija – zasebnica Slovenj Gradec	903,42	631,69
Panjek Edita – zasebnica Slovenj Gradec	864,77	
Kleč Ljuba – zasebnica Slovenj Gradec	748,39	447,09
Otroška ambulanta Mesner – zasebnica Slovenj Gr.	699,91	

Zneski se nanašajo na storitve, opravljene v novembru in decembru 2020, s poravnavo v januarju ali februarju 2021, za zapadle terjatve pa so poslani IOP in opomini.

V letu 2020 smo vložili 4 izvršbe, od katerih je bila ena poravnana. Na dan 31. 12. 2020 so ostale še neporavnane in so še vedno odprte terjatve:

PARTNER	ZNESEK	DATUM ZAPADLOSTI	DATUM VLOŽENE IZVRŽBE	OPOMBA
Bojan Lopan	3,48 €	10. 10. 19	5. 2. 20	<i>na čakalnem seznamu</i>
Brkin d.o.o.	132,42 €	15. 6. 19		<i>v teku</i>

SKUPAJ 135,90 €

Kljub opominjanju in izvršbam ostajajo odprte neporavnane obveznosti do kupcev v višini 1.215,23 EUR:

PARTNER	ZNESEK	DATUM ZAPADLOSTI	DATUM VLOŽENE IZVRŽBE	OPOMBA
Inoks Knez d.o.o.	138,28 €	15. 10. 18	1. 8. 19	ni izterljivo
Mametal kovinska obdelava	205,00 €	15. 10. 16	18. 11. 17	v izvrševanju
Aspha.tech	301,43 €	15. 12. 17	1. 8. 19	v stečaju
Faros d.o.o.	64,82 €	15. 5. 19	1. 8. 19	ni izterljivo
Altbauer d.o.o.	205,00 €	15. 5. 19		blokiran račun
Brkin d.o.o.	132,42 €	15.6.19		blokiran račun
Mladi Alter društvo	15,00 €	12.9.19		blokiran račun
Društvo Mad	15,00 €	29.5.19		blokiran račun
Gozdarske storitve Domadenik	138,28 €	15.3.18		ni izterljivo

1.215,23 €

Konti skupine 13 – Dani predujmi in varščine (AOP 016)

Danih predujmov in varščin na dan 31. 12. 2020 ne izkazujemo.

Konti skupine 14 – Kratkoročne terjatve do uporabnikov enotnega kontnega načrta (AOP 017)

Kratkoročne terjatve do uporabnikov enotnega kontnega načrta znašajo na dan 31. 12. 2020 534.374,70 EUR.

Pet partnerjev, poleg zdravstvene zavarovalnice, do katerih izkazujemo na dan 31. 12. 2020 večje odprte terjatve, od najvišjega zneska navzdol:

Partner	Znesek terjatve v EUR	Poravnano / znesek	Ostane terjatve
Mestna občina Slovenj Gradec	308.736,87		
Zavod za zdravstveno zavarovanje	176.564,95		
Proračun RS	35.033,15		
Ministrstvo za zdravje	5.838,27		
Zavod za zaposlovanje	2.868,75		

Znesek terjatev do Mestne občine je sestavljena iz:

- tekočih obveznosti po izdanih računih v znesku 9.184,82 EUR,
- obveznosti za dodatke po izdanih računih v višini 299.552,05 EUR.

Zneski se nanašajo na storitve, opravljene v novembru in decembru 2020, s poravnavanjem v januarju in februarju 2021.

Konti skupine 15 – Kratkoročne finančne naložbe (AOP 018)

Kratkoročnih finančnih naložb na dan 31. 12. 2020 ne izkazujemo.

Konti skupine 16 – Kratkoročne terjatve iz financiranja (AOP 019)

Kratkoročnih terjatev iz financiranja na dan 31. 12. 2020 ne izkazujemo.

Konti skupine 17 – Druge kratkoročne terjatve (AOP 020)

Druge kratkoročne terjatve na dan 31. 12. 2020 znašajo 28.825,08 EUR in so naslednje:

konto	Naziv konta	v EUR		Indeks
		2019	2020	
170	Kratkoročne terjatve do državnih in drugih institucij	4.963,57	23.341,79	470,26
174	Terjatve za vstopni davek na dodano vrednost			
175	Ostale kratkoročne terjatve	7.130,70	5.483,29	76,90
179	Oslabitev vrednosti ostalih kratkoročnih terjatev			
17	SKUPAJ	12.094,27	28.825,08	238,34

Izkazane druge terjatve predstavljajo na kontih 170 refundirana nadomestila bolniških, na kontih 175 pa obračunane – prefakturirane stroške za najete oziroma uporabljane prostore. Rok plačila je januar 2020.

Konti skupine 19 – Aktivne časovne razmejitve (AOP 022)

Aktivnih časovnih razmejitve na dan 31. 12. 2020 ne izkazujemo.

C) ZALOGE

Zdravstveni dom Slovenj Gradec ne izkazuje stanja zalog materiala. Material se nabavlja mesečno, prevzemi so narejeni po prejetih računih dobaviteljev na podlagi dobavnic, prejetih z materialom in takoj knjiženo porabo po stroškovnih mestih. Poraba materiala je obračunana po dejanskih nabavnih cenah.

Kljub temu v zobni tehniki vodimo mesečno evidenco kovine in zob, ki jo primerjamo mesečno z nabavljenimi količinami, v ostalih ambulantah pa konec leta preverimo seznam nabavljenih dragih zdravil (LZM) in primerjamo z izpisom obračunanih.

Zaradi epidemije Covid19, ki je dodatno obremenila vse zaposlene v zdravstvu, smo se na podlagi omogočenega podaljšanja možnosti izvedbe inventure za leto 2020 trudili, da bi jo vseeno izpeljali pravočasno, vendar je zaradi odsotnosti zaposlenih in ostalih obveznosti še v teku.

1.2. OBVEZNOSTI DO VIROV SREDSTEV

D) KRATKOROČNE OBVEZNOSTI IN PASIVNE ČASOVNE RAZMEJITVE

Konti skupine 20 – Kratkoročne obveznosti za prejete predujme in varščine (AOP 035)

Stanja kratkoročnih obveznosti za predujme in varščine na dan 31. 12. 2020 ne izkazujemo.

Konti skupine 21 – Kratkoročne obveznosti do zaposlenih (AOP 036)

Kratkoročne obveznosti do zaposlenih na dan 31. 12. 2020 znašajo 554.115,56 EUR in so v celoti poravnane 10. 2. 2021. Nanašajo se na:

- obveznost za izplačilo plač z dodatki in redno delovno uspešnostjo za mesec december v višini 304.935,98 EUR,
- prispevke in obveznosti iz plač za mesec december v višini 117.680,52 EUR.

Konti skupine 22 – Kratkoročne obveznosti do dobaviteljev (AOP 037)

Kratkoročne obveznosti do dobaviteljev na dan 31. 12. 2020 znašajo 110.904,27 EUR.

Obveznosti do dobaviteljev poravnavamo v roku od 8 do 60 dni izjemoma zaradi epidemije Covid za javne zavode, po sklepu Ministrstva, torej odvisno od pogodbe in vrste dobavitelja.

Zapadle obveznosti na dan 31. 12. 2020 znašajo 6.145,12 EUR in so bile poravnane v januarju 2021.

Konti skupine 23 – Druge kratkoročne obveznosti iz poslovanja (AOP 038)

Druge kratkoročne obveznosti iz poslovanja so na dan 31. 12. 2020 v višini 103.833,68 EUR in se nanašajo na kratkoročne obveznosti za dajatve, med katere spada tudi konto 230500 - RTV prispevek, za december v višini 36,37 EUR, poravnan v januarju 2021, tako kot ostale dajatve. Vse se poravnava tekoče, zapadlih obveznosti ne izkazujemo.

Konti skupine 24 – Kratkoročne obveznosti do uporabnikov enotnega kontnega načrta (AOP 039)

Kratkoročne obveznosti do uporabnikov enotnega kontnega načrta znašajo na dan 31. 12. 2020 116.993,77 EUR in se nanašajo na naslednje obveznosti:

v EUR				
Konto	Naziv konta	2019	2020	Indeks
240	Kratkoročne obveznosti do neposrednih prorač.uporabnikov	6.082,90	2.756,97	45,32
241	Kratkoročne obveznosti do proračunov občin			
242	Kratkoročne obveznosti do posrednih uporabnikov proračuna države	14.590,78	103.080,86	706,48
243	Kratkoročne obveznosti do posrednih uporabnikov proračunov občin	18.404,80	11.155,94	60,61
244	Kratkoročne obveznosti do ZZZS in ZPIZ			
	- ZZZS			
	- ZPIZ			
24	SKUPAJ	39.078,48	116.993,77	299,38

Visok odstotek povišanja obveznosti v letu 2020 je posledica povečanih potreb po laboratorijskih storitvah zunanjih izvajalcev zaradi testiranj Covid-19, manjši delež pa zaradi povečanja programa v ginekologiji ter novega programa gastroenterologije.

Zapadlih obveznosti na dan 31. 12. 2020 izkazujemo za 2.071,38 EUR, od tega zapadlih obveznosti po prejetih računih v višini 2.244,97 EUR in za 173,59 EUR preplačil:

Naziv	Znesek v EUR
Direkcija za ceste – preplačilo takse	- 372,87
Javni jamstveni in preživninski sklad – napačen obračun	1.322,35
Zdravstveni dom Ravne na Koroškem	495,29
Koroška lekarna Ravne na Koroškem	72,37
Zdravstveni dom Celje	354,96

Po ugotovitvi zapadlosti ob usklajevanju so dolžni zneski takoj poravnani. Obveznosti so zapadle zaradi daljšega potrebnega časa za pregled upravičenosti obračunov.

Konti skupine 25 – Kratkoročne obveznosti do financerjev (AOP 040)

Kratkoročno prejetih posojil v Zdravstvenem domu Slovenj Gradec za leto 2020 nimamo.

Konti skupine 26 – Kratkoročne obveznosti iz financiranja (AOP 041)

Kratkoročnih obveznosti iz financiranja za leto 2020 nimamo.

Konti skupine 29 – Pasivne časovne razmejitev (AOP 043)

Na kontih podskupine 290 – vnaprej vračunani odhodki – v letu 2020 ne izkazujemo.

Na kontih podskupine 291- kratkoročno odloženi prihodki – v letu 2020 ne izkazujemo.

LASTNI VIRI IN DOLGOROČNE OBVEZNOSTI

Konti skupine 92 – dolgoročne pasivne časovne razmejitve

Na kontih podskupine 920 - dolgoročno odloženi prihodki – v letu 2020 jih izkazujemo za prejeta donirana sredstva iz preteklih let, za katera osnovnih sredstev še nismo nabavili:

Leto	Donator	Znesek EUR	Vsebina
2018	Fruma trgovina	500,00	Mobilni ultrazvok
2019	Čas Jože	500,00	Mobilni ultrazvok
2019	Zavarovalnica Triglav	3.000,00	EKG za vozilo zdravnika
	SKUPAJ	4.000,00	

Na kontih podskupine 922 – prejete donacije izkazujemo:

STANJE OZ. SPREMEMBA	Znesek
stanje na dan 31. 12. 2019	1.503,92 EUR
- odpis	
- amortizacija	-421,58 EUR
Donacije 2020	1.000,00 EUR
stanje na dan 31. 12. 2020	2.082,34 EUR

Znesek donacij se nanaša na že pridobljena opredmetena osnovna sredstva v preteklih obdobjih ter komunikacijski – multifunkcijski napravi, donirani za Večgeneracijski center, ki smo ju prejeli v obravnavanem letu.

Konti skupine 93 – dolgoročne rezervacije – jih ne izkazujemo.

Na kontih podskupine 931 – dolgoročne rezervacije iz naslova dolgoročno vnaprej vračunanih odhodkov – ne izkazujemo.

Konti skupine 96 – Dolgoročne finančne obveznosti – ne izkazujemo.

Konti skupine 97 – Druge dolgoročne obveznosti – ne izkazujemo.

Konti podskupine 980 – Obveznosti za neopredmetena sredstva in opredmetena osnovna sredstva

Stanje obveznosti za neopredmetena sredstva in opredmetena osnovna sredstva na dan 31. 12. 2020 znaša 1.672.032,07 EUR.

Povečanja in zmanjšanja stanja so bila med letom naslednja:

STANJE OZ. SPREMEMBA	Znesek EUR
stanje na dan 31. 12. 2019	1.722.110,42
+ prejeta sredstva v upravljanje s strani ustanovitelja	
+ prejeta sredstva v upravljanje s strani ustanovitelja	
+ prejeta sredstva za nabavo osnovnih sredstev s strani ustanovitelja	
+ prejeta namenska denarna sredstva za nabave osnovnih sredstev – EU	
+ prenos poslovnega izida iz preteklih let po sklepu sveta zavoda za izveden nakup osnovnih sredstev	
- zmanjšanje stroškov amortizacije, ki se nadomešča v breme obveznosti do virov sredstev (4629)	-50.078,35
stanje na dan 31. 12. 2020	1.672.032,07

Konti podskupine 981- obveznosti za dolgoročne finančne naložbe – ne izkazujemo.

Konti skupine 985 presežek prihodkov nad odhodki

STANJE OZ. SPREMEMBA	ZNESEK EUR
stanje na dan 31. 12. 2019	50.527,01
- prenos poslovnega izida iz preteklih let za izveden nakup osnovnih sredstev po izdanem sklepu organa zavoda na podskupino 980	
+ presežek prihodkov obračunskega obdobja z upoštevanjem davka od dohodka (iz priloge 3 – AOP 891)	388.671,53
- presežek odhodkov obračunskega obdobja z upoštevanjem davka od dohodka (iz priloge 3 – AOP 892)	
- presežek prihodkov iz prejšnjih let, namenjen pokritju odhodkov obračunskega obdobja (iz priloge 3 – AOP 893)	
- prenos presežka prihodkov za pokrivanje presežka odhodkov iz prejšnjih let	
stanje na dan 31. 12. 2020	439.198,54

V presežku prihodkov obračunskega obdobja izkazujemo prejeta sredstva za odkup samoplačniške specializacije medicine dela za 174.169,40 EUR.

Konti podskupine 986 presežek odhodkov nad prihodki

STANJE OZ. SPREMEMBA	ZNESEK EUR
stanje na dan 31. 12. 2019	0
- - ugotovitev presežka odhodkov nad prihodki 800	
- - prenos presežka odhodkov nad prihodki 804	
- - prenos presežka odhodkov nad prihodki 985	-
- - prenos presežka odhodkov nad prihodki 986	
stanje na dan 31. 12. 2020	0

2. POJASNILA K POSTAVKAM IZKAZA PRIHODKOV IN ODHODKOV DOLOČENIH UPORABNIKOV

Priloga MZ Obrazec 2: Izkaz prihodkov in odhodkov 2020 – ZD

Izkaz prihodkov in odhodkov – sintetika, primerjava s preteklim letom in finančnim načrtom za obravnavano leto:

Konto	Postavka	Znesek		Finančni načrt	Delež v prihodku	Indeks 2020/FN	Indeks 2020 /2019
		Tekočega leta	Prejšnjega leta				
1	2	4	5	6	7	8	9
760	Prihodki od prodaje proizvodov in storitev	6.534.557,81	4.759.542,25	6.349.774	99,92	102,91	137,29
761	Prihodki od prodaje blaga in materiala				0,00	#DIV/0!	#DIV/0!
	Prihodki od poslovanja	6.534.557,81	4.759.542,25	6.349.774	99,92	102,91	137,29
762	Finančni prihodki	45,50	54,10	0	0,00	#DIV/0!	84,10
763	Drugi prihodki	5.401,99	1.554,38	8.145	0,08	66,32	347,53
764005	Prodaja OS - oprema				0,00	#DIV/0!	#DIV/0!
764006	Prodaja OS - prevozna sredstva				0,00	#DIV/0!	#DIV/0!
764007	Prodaja OS - drugo			100	0,00	0,00	#DIV/0!
	Prevrednotovalni poslovni prihodki			100	0,00	0,00	#DIV/0!
	Prihodki skupaj	6.540.005,30	4.761.150,73	6.358.019,10	100,00	102,86	137,36
460	Stroški materiala	638.582,69	756.663,62	735.558	11,96	86,82	84,39
461	Stroški storitev	1.016.625,48	731.237,04	989.892	16,09	102,70	139,03
	Stroški blaga, materiala in storitev	1.655.208,17	1.487.900,66	1.725.450	28,05	95,93	111,24
462	Stroški amortizacije	218.107,69	190.762,52	237.268	3,86	91,92	114,33
463	Stroški rezervacij				0,00	#DIV/0!	#DIV/0!
64001,46 4002	Plače in nadomestila plač	3.424.287,31	2.398.710,67	3.524.052	57,29	97,17	142,76
64601,46 4700	Prispevki za socialno varnost delodajalcev	454.274,08	388.254,06	483.405	7,86	93,97	117,00
64210,46 4300,464 400,4648 00,46490	Drugi stroški dela	357.114,75	295.997,22	333.990	5,43	106,92	120,65
	Stroški dela	4.235.676,14	3.082.961,95	4.341.447	70,58	97,56	137,39
465	Drugi stroški	40.914,22	50.463,72	41.028	0,67	99,72	81,08
467	Finančni odhodki	388,75	802,12	419	0,01	92,78	48,47
468	Drugi odhodki	330,00	3,01	500	0,01	66,00	#####
469	Prevrednotovalni odhodki	708,80		1.000	#DIV/0!	70,88	#DIV/0!
	Odhodki skupaj	6.151.333,77	4.812.893,98	6.347.112		96,92	127,81
	PI	388.671,53	-51.743,25	10.908			

2.1. ANALIZA PRIHODKOV

Konto	Naziv	Znesek 2019	Plan 2020 rebalans	Znesek 2020	Indeks 20/19	Indeks 20/Plan
SKUPAJ	razred 7 - PRIHODKI IN DRUGI PREJEMKI	4.761.150,73	6.358.019,10	6.540.005,30	137,36	102,86
760	PRIHODKI OD POSLOVANJA	4.759.542,25	6.349.774,10	6.534.557,81	137,29	102,91
760004	Socialno ogroženi - ZZS	3.075,90	782,32	2.502,71	81,37	319,91
760005	OZZ - ZZS tekoča mesečna vrednost prog.	3.164.195,92	3.770.214,30	4.036.377,31	127,56	107,06
760010	PZZ Vzajemna	363.348,23	326.364,00	323.974,07	89,16	99,27
760011	PZZ - ostale zavarovalnice	185.557,43	187.082,40	191.532,75	103,22	102,38

760021	Doplačila do polne cene amb.dejavnosti	2.641,28	23.350,00	1.845,89	69,89	7,91
760041	Samoplačniki - ambulantna dejavnost	49.698,31	73.320,00	71.513,88	143,90	97,54
760042	Samoplačniki – special. dejavnost	121.778,14	100.932,00	102.131,90	83,87	101,19
760044	Samoplačniki - zobozdravstvena dejavnost	56.341,18	85.488,00	41.157,59	73,05	48,14
760052	Neposredni uporab.državnega proračuna	383,38	7.322,00	5.571,74	1.453,32	76,10
760053	Projekti EU	282.657,66	84.000,00	84.366,91	29,85	100,44
760055	Neposredni uporab.občinskih proračunov	62.342,64	96.000,00	85.212,61	136,68	88,76
760056	Neposredni - državni proraèun		386.379,78	321.983,15		83,33
760058	Posredni uporab.državnega proračuna	5.619,24	14.996,00	3.822,31	68,02	25,49
760059	Posredni uporab.občinskih proračunov	28.827,78	197.422,30	191.247,61	663,41	96,87
760061	Prihodki od konvencij	28.328,71	33.145,00	38.695,20	136,59	116,75
760071	Prihodki od ostalih plačnikov	52.983,50	55.104,00	57.619,04	108,75	104,56
760072	Stor.laborat.in RTG zasebnih zdravnikov	53.795,27	55.948,00	38.056,18	70,74	68,02
760200	Dotacije in donacije	1.340,00	8.310,00	340,00	25,37	4,09
760400	Najemnina za prostore - ostali plačniki	38.130,54	31.775,00	31.156,25	81,71	98,05
760405	Najemnina za opremo - ostali plačniki	700,00			0,00	#DIV/0!
760520	Prihodki od dela delavcev v drugih zavodih	1.964,67	29.200,00	36.338,89	1.849,62	124,45
760530	Funkcionalni stroški ostali	10.045,47	9.494,00	10.826,00	107,77	114,03
760531	Funkcionalni str.najemnikov prostorov	31.234,76	29.218,00	23.788,81	76,16	81,42
760801	Refundacije pripravniki	87.632,93	104.232,00	126.081,25	143,87	120,96
760803	Covid 19 71.èlen		246.050,00	313.324,87		127,34
760804	Covid 19 56.(I), 123.(II.ZIUP)èlen		289.145,00	328.569,35		113,63
760900	Prihodki - sof.specializacije - tekoče leto	124.819,31	102.700,00	65.171,54	52,21	63,46
760901	Sofinanciranje štipendij	2.100,00	1.800,00	1.350,00	64,29	75,00
762	FINANČNI PRIHODKI	54,10	0,00	45,50	84,10	#DIV/0!
762000	Prihodki od obresti	54,10		45,50	84,10	#DIV/0!
763	DRUGI PRIHODKI	1.554,38	8.145,00	5.401,99	347,53	66,32
763100	Prejete kazni in odškodnine	996,20	2.000,00		0,00	0,00
763500	Izterjane odpisane terjatve iz prej.let	40,00			0,00	#DIV/0!
763900	Drugi prihodki	518,18	6.145,00	5.401,99	1.042,49	87,91
764	PREVREDNOTOVALNI POSLOVNI PRIHODKI		100,00		#DIV/0!	0,00
764005	Prodaja OS - oprema		100,00		#DIV/0!	0,00

V letu 2020 doseženi celotni prihodki so znašali 6.540.005,30 EUR in so bili za 37,36 % višji od doseženih v letu 2019 in 2,86 % višji od načrtovanih po rebalansu plana.

Prihodki od poslovanja predstavljajo 99,92 % delež v prihodku, finančni prihodki 0 %, drugi prihodki 0,08 % in prevrednotovalni prihodki 0 % glede na celotne prihodke za leto 2020.

Finančnih prihodkov v 2020 izkazujemo za 45,50 EUR – obračun obresti za zamudo plačila, ne izkazujemo pa prevrednotovalnih prihodkov.

Neplačani prihodki znašajo 669.877,12 EUR (stanje terjatev, ki so izkazane kot prihodek tekočega leta). V celotnem prihodku predstavljajo 10,24 8,15 %, kar je sicer za 2,09 % več od preteklega leta, predvsem zaradi zadnjih zahtevkov za Covid dodatke. Plačila se realizirajo v enomesečnem roku. V primeru neporavnanih terjatev izvajamo postopke opominjanja in izterjave sproti.

v EUR

PRIHODKI	Realizacija	Realizacija	FN	Realizacija	IND	STRUKTURA 2020	IND
	2018	2019	2020	2020	real. 2020/ FN 2020		real.2020 /2019
- iz obveznega zavarovanja	2.686.622	3.167.272	3.959.090	4.038.880	102,02	61,76	127,52
- iz dodatnega prost. Zavarovanja	222.014	548.906	686.133	517.353	75,40	7,91	94,25
- iz doplačil do polne cene zdravstvenih storitev, od nadstandardnih storitev, od samoplačnikov, od ostalih plačnikov in od konvencij	649.458	745.397	709.071	1.041.718	146,91	15,93	139,75
- drugi prihodki od prodaje proizvodov in storitev	101.899	85.515	265.895	936.606	352,25	14,32	1.095,25
- finančni prihodki	1	54	0	46	#DIV/0!	0,00	85,19
- prihodki od prodaje blaga in materiala – drugi prihodki	4.663	1.554	2.500	5.402	216,08	0,08	347,62
SKUPAJ PRIHODKI	4.138.474	4.761.151	5.622.689	6.540.005	116,31	100	137,36

Močno zvišan indeks drugih prihodkov v letu 2020 je posledica raznih Covid dodatkov, ki smo jih dobili glede na določila o epidemioloških dodatkih iz Kolektivnih pogodb in iz proračuna Republike Slovenije. Višji indeks na prihodkih od prodaje blaga in materiala finančno predstavlja finančno le 2.902 EUR. Med druge prihodke so uvrščene poplačane sodne takse in administrativni stroški, odšteto vračilo preplačila po izvršbi ter 5.438,16 EUR občinske nagrade, ki je bila podeljena za leto 2020 Zdravstvenemu domu Slovenj Gradec. Predlagatelji nagrade so med dosežki in zaslugami prepoznali in izpostavili delovanje Zavoda v mesecih ob in po razglasitvi epidemije Coronavirusa, ko smo bili zaposleni soočeni z do sedaj neznanimi razmerami in s prilagojeno organizacijo dela.

2.2. ANALIZA ODHODKOV

Celotni odhodki doseženi v letu 2020 so znašali 6.151.333,77 EUR. Bili so za 27,81 % višji od doseženih v letu 2019 in 3,08 % nižji od načrtovanih.

Po glavnih postavkah so bili odhodki poslovanja naslednji:

Konto	Naziv	Znesek 2019	Plan 2020 - rebalans	Znesek 2020	Indeks real.20/19	Indeks 20/plan 20
SKUPAJ	razred 4 - ODHODKI IN DRUGI IZDAT	4.812.893,98	6.347.111,50	6.151.333,77	127,81	96,92
460	STROŠKI MATERIALA	756.663,62	735.557,50	638.582,69	84,39	86,82
460100	Čistilni material in storitve	5.670,76	15.000,00	4.262,19	75,16	28,41
460101	Čiščenje UC	3.508,90	1.309,00	1.308,65	37,30	99,97
460102	Razkužila			1.360,75		#DIV/0!
460110	Založniške in tiskarske storit	9.489,88	9.116,00	6.241,98	65,78	68,47
460120	Uniforme in službena obleka	19.683,06	10.200,00	9.356,54	47,54	91,73
460129	LZM - draga zdravila		31.000,00	36.512,58		117,78
460130	Zdravila	46.282,12	47.304,00	45.607,58	98,54	96,41
460131	Zobotehnični material	8.805,74	9.500,00	7.997,31	90,82	84,18
460132	Zdravstveni material	85.686,15	75.993,00	111.299,54	129,89	146,46
460133	Cepiva	55.233,04	82.189,00	39.220,26	71,01	47,72
460134	RTG material	418,46	419,00	17,37	4,15	4,15

460135	Zobozdravstveni material	88.016,63	90.000,00	50.504,67	57,38	56,12
460136	Porabljeno tehnološko gorivo (olje, maziva)		100,00			0,00
460137	Porabljen pomožni material	9.687,81	10.200,00	10.872,08	112,22	106,59
460138	Porabljen drug nezdravstveni m	3.648,49	5.300,00	2.405,68	65,94	45,39
460139	Drug porabljen material	1.480,92	1.500,00	2.681,43	181,07	178,76
460140	Laboratorijski materiali	85.610,58	102.733,00	78.920,34	92,19	76,82
460141	Higienski material	9.623,51	12.511,00	11.355,73	118,00	90,77
460142	Zobotehnične storitve	184.645,64	101.302,00	91.132,61	49,36	89,96
460150	Drobno orodje in naprave	432,67	500,00		0,00	0,00
460160	Zaračunljive tiskovine	1.473,74	550,00	315,80	21,43	57,42
460170	Živila	553,74	1.000,00	217,07	39,20	21,71
460200	Goriva in maziva za prevozna s	13.734,48	17.000,00	12.258,55	89,25	72,11
460210	Električna energija Elektro Ce	1.780,67	2.500,00	1.308,00	73,46	52,32
460211	Električna energija Elektro Ce	12.953,11	15.000,00	10.262,40	79,23	68,42
460212	Električna energija ECE	10.272,77	2.000,00	13.021,73	126,76	651,09
460213	Električna energija ECE (Misli	3.873,85	200,00	5.212,43	134,55	2.606,22
460214	Električna energija UC	818,11	200,00	322,24	39,39	161,12
460220	Poraba kuriv in stroški ogreva	27.653,18	24.000,00	26.996,08	97,62	112,48
460221	Stroški ogrevanja UC	549,95	150,00	180,42	32,81	120,28
460230	Poraba druge energije - plin FT MSL	2.527,83	3.100,00	3.427,13	135,58	110,55
460301	Material za popravila in vzdrž	1.186,92	10.000,00	3.384,45	285,15	33,84
460400	Odpisi DI, avtomobilskih gum i	17.658,18	18.000,00	13.520,39	76,57	75,11
460500	Časopisi, revije in strokovna	5.748,78	1.504,00	2.446,65	42,56	162,68
460510	Knjige	348,86	800,00		0,00	0,00
460540	Kurilno olje	5.703,26	8.798,00	6.160,58	108,02	70,02
460600	Pisarniški material in storitv	22.276,59	15.000,00	18.945,87	85,05	126,31
460900	Poraba vode	3.800,55	3.534,00	3.665,29	96,44	103,72
460901	Odvajanje,čiščenje,omrežnina k	5.503,68	5.858,00	5.739,48	104,28	97,98
460902	Okoljska dajatev za vodo, taks	139,64	112,50	102,57	73,45	91,17
460903	deratizacija	0,95	3,00	3,06	322,11	102,00
460904	Voda UC	180,42	72,00	35,21	19,52	48,90
461	STROŠKI STORITEV	731.237,04	989.892,00	1.016.625,48	139,03	102,70
461000	Poštnina in kurirske storitve	9.947,75	8.000,00	12.052,18	121,15	150,65
461010	Telefon, faks, elektronska poš	14.332,23	24.068,00	23.879,10	166,61	99,22
461011	Telefonski stroški v dvigalu	27,74	90,00	102,72	370,30	114,13
461012	Naročnina internet - Telekom S	4.853,93	5.000,00	4.956,27	102,11	99,13
461100	Vzdrževanje in popravila vozil	9.957,67	10.135,00	4.671,01	46,91	46,09
461110	Tekoče vzdrževanje poslovnih o	43,87	2.500,00	3.365,36	7.671,21	134,61
461111	Vzdrževanje dvigala ZD SG	2.273,66	2.000,00	1.349,79	59,37	67,49
461120	Tekoče vzdrževanje komunikacij	4.357,72	4.800,00	5.703,16	130,87	118,82
461130	Tekoče vzdrževanje druge oprem	27.858,14	25.000,00	29.280,28	105,10	117,12
461140	Tekoče vzdrževanje licenene pr	6.379,43	7.210,00	2.960,91	46,41	41,07
461141	Hermes vzdrževalnina po pogodb	3.432,46	5.250,00	4.357,88	126,96	83,01
461142	Vzdrževanje zlati paket Infone	18.628,54	20.000,00	20.133,54	108,08	100,67
461144	Stebri vzdrževanje, licence	7.807,67	8.000,00	7.868,50	100,78	98,36
461150	Tekoče vzdrževanje strojne računal.opreme		500,00			0,00
461160	Tekoče vzdrževanje operat.informac.okolja	36,60	1.000,00	1.464,00	4.000,00	146,40

461180	Investicijsko vzdrževanje in i	1.612,29	2.000,00		0,00	0,00
461181	Obnove	3.037,63	4.500,00	1.092,68	35,97	24,28
461182	Rekonstrukcije in adaptacije	1.158,61	3.500,00	2.398,34	207,00	68,52
461190	Druge najemnine, zakupnine in	19.901,98	20.000,00	23.688,25	119,02	118,44
461191	Najemnine za poslovne objekte	7.170,00	7.170,00	7.300,00	101,81	101,81
461193	Najem komunik. opreme in podat	2.119,29	4.927,00	4.410,05	208,09	89,51
461200	Stroški zavarovalnih premij za	12.150,08	12.000,00	13.920,19	114,57	116,00
461210	Zavarovalne premije	5.148,41	5.140,00	5.346,72	103,85	104,02
461215	Zavarovalne premije za objekte	655,48	8.000,00	3.483,25	531,40	43,54
461220	Zavarovalne premije za opremo	9.371,61	12.000,00	2.095,25	22,36	17,46
461230	Zavarovalne premije za poklicn	2.865,28	7.000,00	7.243,65	252,81	103,48
461240	Nezgodno zavarovanje delavcev	6.284,63	7.500,00	7.449,61	118,54	99,33
461250	Storitve organizacij za plačil	678,52	800,00	638,65	94,12	79,83
461260	Bančne storitve	541,34	750,00	461,37	85,23	61,52
461300	Računovodske, revizorske in svetovalne stor	7.875,10	4.800,00	7.506,67	95,32	156,39
461310	Računalniške storitve	4.208,79	3.000,00	5.686,40	135,11	189,55
461312	Arhiviranje	1.846,88	2.000,00		0,00	0,00
461350	Podjemne pogodbe	132.534,06	120.000,00	96.860,22	73,08	80,72
461351	Posebni davek na določene prej	33.133,63	30.500,00	24.215,18	73,08	79,39
461352	Prispevki za PIZ od podjemnih	11.729,21	10.800,00	8.572,10	73,08	79,37
461353	Prispevki za ZZ od podjemnih p	702,39	630,00	513,34	73,08	81,48
461400	Drugi prevoznih in transportni	73,20	500,00	387,49	529,36	77,50
461410	Odvoz smeti	9.600,47	10.000,00	9.734,22	101,39	97,34
461420	Komunalne storitve			40,78		#DIV/0!
461421	Komunalne storitev UC	781,82	150,00	99,48	12,72	66,32
461500	Dnevnice za službena potovanja	102,86	100,00	24,20	23,53	24,20
461501	Kilometrini za službena potova	2.970,53	1.000,00	947,47	31,90	94,75
461503	Drugi stroški za službena potovanja v državi			13,50		#DIV/0!
461504	Prehrana za službena potovanja		40,00			0,00
461510	Hotelske in restavracijske sto	39,80	160,00		0,00	0,00
461530	Dnevnice za strokovno izobraže	3.297,19	700,00	558,08	16,93	79,73
461531	Kilometrini za strokovno izobr	4.764,66	4.000,00	2.170,74	45,56	54,27
461532	Nočnine za strokovno izobražev	1.883,65	500,00	217,00	11,52	43,40
461533	Javni prevoz za strokovno izob	247,70	200,00		0,00	0,00
461534	Drugi stroški za strokovno izo	4.054,42	2.000,00	132,70	3,27	6,64
461535	Prehrana za strokovno izobraže	45,72	150,00		0,00	0,00
461536	Strokovno izobraževanje - stro	2.631,80	3.200,00	3.012,80	114,48	94,15
461540	Ločeno življenje specializanti	1.264,86	1.330,00	140,54	11,11	10,57
461541	Javni prevoz specializanti	4.278,40	4.500,00	3.350,72	78,32	74,46
461542	Dnevnice specializanti		750,00			0,00
461543	Drugi stroški (cestnina, parki	220,00	500,00	497,90	226,32	99,58
461544	Nočitve specializanti	88,00	100,00		0,00	0,00
461700	Izdatki za reprezentanco	668,25	500,00	2,25	0,34	0,45
461900	Zdravstvene storitve	37.716,03	45.000,00	38.784,74	102,83	86,19
461901	Storitve varovanja zgradb in p	3.012,25	5.500,00	4.725,23	156,87	85,91
461903	Zdravstvene storitve zasebniko	49.793,74	85.000,00	53.240,95	106,92	62,64
461904	Dežurstva	93.724,98	134.921,00	119.670,12	127,68	88,70

461905	Laboratorijske storitve	69.660,12	220.074,00	359.346,94	515,86	163,28
461910	Storitve odvetnikov, notarjev	11.259,82	13.000,00	16.224,13	144,09	124,80
461920	Stroški oglaševalskih storitev	8.489,32	1.500,00	1.117,52	13,16	74,50
461950	Delo preko študentskega servisa	1.132,04	1.000,00	597,81	52,81	59,78
461960	Sejnine	1.163,20	2.505,00	1.033,98	88,89	41,28
461961	Prispevki za PIZ in ZZ od sejn	109,11	235,00	96,98	88,88	41,27
461970	Kotizacije za seminarje, simpo	21.694,31	10.355,00	8.347,00	38,48	80,61
461971	Izdatki za izobraževanje z informac. področij	385,52	4.000,00	2.585,79	670,73	64,64
461972	Specializacije zaposlenih	3.450,08	4.000,00	5.428,24	157,34	135,71
461973	Izdatki za strokovno izobražev	7.678,23	7.750,00	2.447,60	31,88	31,58
461990	Pranje perila ZP Mislinja	31,80	0,00		0,00	#DIV/0!
461991	Pranje perila ZD Slovenj Gradec	179,99	0,00		0,00	#DIV/0!
461998	Konzorcij Dravograd - CKZ		31.102,00	33.910,40		109,03
461999	Stroški drugih storitev	10.080,55	3.000,00	2.711,56	26,90	90,39
462	AMORTIZACIJA	190.762,52	237.268,00	218.107,69	114,33	91,92
462000	Amortizacija	202.972,85	241.929,00	260.092,11	128,14	107,51
462020	Amortizacija drobnega inventar	17.167,11	17.339,00	9.608,31	55,97	55,41
462900	Zmanjšanje amortizacije za sre	-29.377,44	-22.000,00	-51.592,73	175,62	234,51
464	STROŠKI DELA	3.082.961,95	4.341.446,95	4.235.676,14	137,39	97,56
464000	Bruto plače zaposlenih	2.392.848,93	2.935.000,00	2.831.379,09	118,33	96,47
464001	Odpravnine, jubilejne nagrade, s	5.861,74	6.000,00	22.355,88	381,39	372,60
464008	Epidemija - dodatki Zakon		246.050,00	80.624,45		32,77
464009	Epidemija - dodatki Kolektivna		289.145,00	489.927,89		169,44
464200	Prevoz na delo	75.897,24	83.490,00	75.134,42	98,99	89,99
464210	Prehrana med delom	80.552,49	83.500,00	95.166,22	118,14	113,97
464300	Stroški dodatnega pokojninskeg	41.784,74	52.000,00	46.361,75	110,95	89,16
464400	Regres za letni dopust	97.762,75	115.000,00	113.133,85	115,72	98,38
464500	Bruto redna delovna uspešnost		47.856,98	23.562,92		#DIV/0!
464600	16,10% prispevek na plače v br	388.254,06	483.404,97	454.274,08	117,00	93,97
464602	16,10% prispevek na redno delov. uspešnost			3.755,59		#DIV/0!
465	DRUGI STROŠKI	50.463,72	41.028,05	40.914,22	81,08	99,72
465100	Sodne takse	528,00	5.000,00	4.721,00	894,13	94,42
465120	Nadomestilo za uporabo stavbne	1.364,03	1.324,00	1.319,95	96,77	99,69
465130	Pristojbine, takse	939,43	1.900,00	1.571,88	167,32	82,73
465210	Članarina Združenju zdrav.zavo	3.041,32	3.500,00	2.784,96	91,57	79,57
465220	Prispevek za vspodbujanje zapo	31.093,38	16.460,25	17.782,60	57,19	108,03
465230	Naročnina RTV, CaTV	433,56	433,80	325,17	75,00	74,96
465300	Varstvo človekovega okolja	8.632,01	8.500,00	8.566,36	99,24	100,78
465400	Štipendije dijakom in študentom	3.600,00	3.600,00	3.600,00	100,00	100,00
465905	Prehrana - volonterji	394,39	270,00	202,70	51,40	75,07
465906	Prevoz - volonterji	437,60	40,00	39,60	9,05	99,00
467	FINANČNI ODHODKI	802,12	419,00	388,75	48,47	92,78
467000	Zamudne obresti dobaviteljev	2,73	50,00	36,79	1.347,62	73,58
467010	Zamudne obresti za DDV	731,53	67,00	66,40	9,08	99,10
467040	Zamudne obresti sklad za vzpod	67,86	160,00	144,04	212,26	90,03
467800	Finančni odhodki iz prejšnjih obračunskih ob		142,00			0,00
467900	Drugi finančni odhodki			141,52	#DIV/0!	#DIV/0!

468	DRUGI ODHODKI	3,01	500,00	330,00	10.963,46	66,00
468000	Denarne kazni		500,00	330,00	#DIV/0!	66,00
468900	Drugi odhodki	3,01			0,00	#DIV/0!
469	PREVREDNOTOVALNI POSLOVNI ODHO	0,00	1.000,00	708,80	#DIV/0!	70,88
469100	Odpis terjatev		1.000,00	708,80	#DIV/0!	70,88

1.) STROŠKI BLAGA, MATERIALA IN STORITEV (AOP 871) so v letu 2020 znašali 1.655.208,17 EUR in so bili za 167.307,51 EUR oziroma 11,24 % višji od doseženih v letu 2019, vendar za 4,07 % nižji od načrtovanih. Delež v celotnih odhodkih znaša 28,05 %, kar je v primerjavi s preteklim letom 7,71 % manj.

Stroški materiala AOP 873 (konto 460) so v celotnem zavodu v letu 2020 znašali 638.582,69 EUR, kar je 118.012,43 EUR oziroma 15,61 % manj od doseženih v letu 2019 in tudi za 13,18 % nižji od načrtovanih. Delež glede na celotne odhodke zavoda znaša 11,96 % in za 5,82 % manj od preteklega leta. Stroški so nižji zaradi daljšega nedelovanja programov zobozdravstva, fizioterapije in specialističnih programov, ter prenosa izobraževanj in poslovnih sestankov na on-line srečanja.

Stroški storitev AOP 874 (konto 461) so v celotnem zavodu v letu 2020 znašali 1.016.625,48 EUR, kar pa predstavlja 285.388,44 EUR oziroma 39,03 % več od doseženih v letu 2019 ter za 2,70 % višji od načrtovanih. Delež glede na celotne odhodke Zavoda znaša 16,09 %, kar je 1,8 % manj od preteklega leta.

Stroški in storitve za izvajanje **zdravstvenih storitev** preko podjemnih in avtorskih ter drugih pogodb:

Vrste zdravstvenih storitev	Strošek v letu 2019	Število izvajalcev	Strošek v letu 2020	Število izvajalcev
lastni zaposleni	16.326,51	14	68.523,25	30
zunanji izvajalci - podjemne pogodbe	178.099,29	21	61.637,59	10
zunanji izvajalci – pogodbe o sodelovanju	143.518,72	6	178.183,53	11
Skupaj	321.618,01	41	308.344,37	51

Za leto 2020 smo morali na podlagi navodil Ministrstva za zdravje skleniti podjemne pogodbe s svojimi zaposlenimi za izplačilo dodatka za presežanje glavarinskih količnikov.

2.) STROŠKI DELA so v letu 2020 znašali 4.235.676,14 EUR in so bili za 37,39 % višji od doseženih v letu 2019, vendar za 9,80 % oz. 105.770,86 EUR nižji od načrtovanih, predvsem na račun višje ocenjenih Covid-19 dodatkov, po rebalansu plana na podlagi ocene obračunov v prvem polletju in ugotovitvah, da bo ponovno razglašena epidemija Covid-19. Delež v celotnih odhodkih znaša 69,11 %, kar je za 4,40 % več od preteklega leta.

	1 - 12 2019	1 - 12 2020	indeks
1. Povprečno število zaposlenih po stanju na koncu leta	110,30	120,90	109,61
2. Povprečno število zaposlenih iz opravljenih ur	107,24	114,14	106,43
3. Povprečno število zaposlenih po pogodbi z ZZS	84,86	89,83	105,86

4.	Izplačana bruto masa plač	2.392.938,00	2.728.772,00	114,03
5.	Izplačana neto masa plač	1.528.012,00	1.742.326,00	114,03
6.	Izplačani drugi prejemki - bruto (regres, jubilejne, odpravnine, sol. pomoči)	103.624,49	135.489,73	130,75
7.	Izplačana povprečna bruto plača na zaposlenega	1.809,00	1.960,00	108,35
8.	Izplačana povprečna neto plača na zaposlenega	1.155,00	1.252,00	108,40

Povprečno število zaposlenih na podlagi delovnih ur v letu 2020 je znašalo 114,14 zaposlenih, in se je v primerjavi z letom 2019 zvišalo za 6,43 %, skupno število zaposlenih pa se je dvignilo za 9,61 % oziroma za povprečno 10,60 zaposleencev zaradi zaposlitev v novih oziroma razširjenih dejavnostih.

Povprečna bruto plača je znašala 1.960,00 EUR, v primerjavi s preteklim letom se je dvignila za 151 EUR, skladno z vsemi zakonskimi podlagami, predvsem zaradi več zaposlenih z višjo izobrazbo.

Izplačano je bilo, skladno z veljavno lestvico, 113.133,85 EUR regresa za letni dopust, kar je 15,72 % več kot v letu 2019. Redno izplačilo je bilo izvedeno 11. 6. 2020, nato pa še štirikrat delna izplačila do konca leta, ko smo izplačali regres osebam, ki so v določenem obdobju za to izpolnile pogoje. Za leto 2020 je bila določena višina regresa 940,58 EUR, z Aneksom h Kolektivni pogodbi za negospodarske dejavnosti v Republiki Sloveniji, sprejetim 7. 7. 2020, pa za zaposlece v 20. ali nižjem plačnem razredu 1.050,00 EUR. V letu 2020 je bilo teh oseb 23 in sicer so to čistilke in pripravniki.

Nadomestila osebnih dohodkov za bolezni v breme Zavoda so bila izplačana za 9.528 delovnih ur, kar je za 5.507 več od preteklega leta.

V breme ZZS smo imeli izstavljenih refundacijskih zahtevkov za 9.842 delovnih ur oziroma 1.666 več od preteklega leta in v breme ZPIZ-a 0 delovnih ur.

Bolezni skupaj znesejo **19.370** ur in predstavljajo 8,83 % od 219.470 obračunanih delovnih ur, oziroma kar 3,59 % zvišanje ur bolezni v primerjavi s preteklim obdobjem.

3.) STROŠKI AMORTIZACIJE (ki so zajeti med odhodki – AOP 879) so v letu 2020 znašali 218.107,69 EUR in so bili za 27.345,17 EUR oziroma 14,33 % višji od doseženih v letu 2019 ter za 8,08 % nižji od načrtovanih. Upoštevali smo veljavne amortizacijske skupine, nižja od načrtovanih pa je zaradi manj nabav od planiranih ter razmerja odpisanosti obstoječih sredstev.

Delež stroškov amortizacije v celotnih odhodkih znaša 3,86 % in je za 0,27 % nižji od preteklega leta..

Amortizacija je obračunana po predpisanih stopnjah v znesku EUR:

- obračunane je bilo 260.100,63 EUR amortizacije,
- del amortizacije, ki je bil vračunan v ceno znaša 197.492,21 EUR,
- izračunana financirana amortizacija znaša 253.598,42 EUR,
- del amortizacije v breme sredstev preteklih prejetih donacij znaša 2.082,34 EUR (podskupina 922).

Odpisi opreme in ostalega drobnega inventarja z dobo koristnosti daljšo od enega leta, vendar s posamično nabavno vrednostjo, ki ne presega 500 EUR, se izvedejo enkratno ob nabavi.

4.) REZERVACIJE v obravnavanem obdobju nismo imeli.

5.) OSTALI DRUGI STROŠKI so bili v letu 2020 obračunani v znesku 40.914,22 EUR in predstavljajo 0,67 % delež odhodkov:

465	DRUGI STROŠKI	40.914,22
465100	Sodne takse	4.721,00
465120	Nadomestilo za uporabo stavbne	1.319,95
465130	Pristojbine, takse	1.571,88
465210	Članarina Združenju zdrav.zavo	2.784,96
465220	Prispevek za vspodbujanje zapo	17.782,60
465230	Naročnina RTV, CaTV	325,17
465300	Varstvo človekovega okolja	8.566,36
465400	Štipendije dijakom in študentom	3.600,00
465905	Prehrana - volonterji	202,70
465906	Prevoz - volonterji	39,60

V primerjavi s preteklim letom so 18,92 % nižji, v primerjavi s planom pa so nižji 0,28 %.

Povišani stroški so za:

- sodne takse, za katere smo že v planu upoštevali sredstva zaradi predvidenih vložitev izvršb;
- pristojbine in takse, oziroma cestnine.

Ostale postavke so v okviru preteklega leta ali nižje.

6.) FINANČNI ODHODKI so v letu 2020 znašali 388,75 EUR, 51,53 % manj kot preteklo leto v znesku 413,37 EUR manj od preteklega leta. Od planiranih so nižji za 7,22 %, nanašajo pa se na neplanirane zamudne obresti za plačila dobaviteljem.

7.) DRUGI ODHODKI so v letu 2020 znašali 330,00 EUR, nanašajo se na pogodbeno kazen po nadzoru ZZZS zaradi napačnega beleženja kompozitov v zobozdravstvu.

8.) PREVREDNOTOVALNIH POSLOVNIH ODHODKOV za preteklo leto ne izkazujemo.

2.3. POSLOVNI IZID

Razlika med prihodki in odhodki brez upoštevanja davka od dohodka pravnih oseb izkazuje pozitivni poslovni izid - presežek prihodkov nad odhodki v višini 388.671,53 EUR.

Doseženi poslovni izid presega planiranega:

- za 174.169,40 EUR prihodka za odkup samoplačniške specializacije medicine dela,
- 214.502,13 EUR prihodka iz rednega poslovanja.

Poslovni izid v izkazu prihodkov in odhodkov določenih uporabnikov ni enak izkazanemu poslovnemu izidu v bilanci stanja na podskupini kontov 985 oz. 986, zaradi preteklega lanskega presežka prihodkov nad odhodki v višini 51.743,25 EUR izkazujemo za leto 2020 presežek prihodkov nad odhodki v višini 439.198,54 EUR.

V letu 2020 so se cene spremenile osemkrat, povezane so spremembe tudi s spremembami v obsegu programov. Indeks cen je bil skozi leto v povprečju v porastu.

Dejavnost		Cene od 1.12.2019	Cene od 1.1.2020	Cene od 1.2.2020	Cene od 1.7.2020	Cene od 01.08.2020	Cene od 1.9.2020	Cene od 1.10.2020	Cene od 1.11.2020	Cene od 1.12.2020	Indeks dec.20/ dec.19	Indeks dec.20/ jan.20
splošne ambulante	obiski	2,37	2,36	2,36	2,35	2,35	2,35	2,35	2,8	2,79	99,58	118,22
dispanser za ženske	količniki	2,81	2,80	2,80	2,78	2,78	2,78	2,78	3,31	3,31	99,64	118,21
šolski, otroški	kurativa	2,25	2,23	2,23	2,24	2,24	2,24	2,24	2,81	2,8	99,11	125,56
šolski, otroški	prevent.	3,35	3,33	3,33	3,32	3,32	3,32	3,32	4,07	4,07	99,40	122,22
fizioterapija	uteži	66,42	66,38	66,38	66	66	66,00	66,00	79,28	79,28	99,94	119,43
mentalno zdravje	točke	2,11	2,1	2,1	2,1	2,1	2,10	2,10	2,59	2,59	99,53	123,33
klinični psiholog		3,3	3,28	3,28	3,26	3,26	3,26	3,26	3,93	3,93	99,39	119,82
dežurna služba 2	pavšal	33.751,78	33.521,02	33.521,02	35.614,74	35.618,99	35.618,99	35.618,99	42.929,33	42.929,33	99,32	128,07
dežurna služba 1	pavšal	9.588,44	9.449,89	9.449,89	10.427,96	10.427,96	10.427,96	10.427,96	12.647,08	12.647,08	98,56	133,83
zobozdravstvo	odrasli	2,67	2,65	2,65	2,64	2,64	2,64	2,64	3,19	3,19	99,25	120,38
	mladina	3,03	3,02	3,02	3	3	3,00	3,00	3,61	3,61	99,67	119,54
	ortodont	2,47	2,46	2,46	2,44	2,44	2,44	2,44	2,94	2,94	99,60	119,51
	protektik	2,6	3,02	2,58	2,57	2,57	2,57	2,57	3,12	3,12	116,15	103,31
	kovina	19,82	19,82	19,82	25,01	25,01	25,01	25,01	25,01	25,01	100,00	126,19
zobna dežurna	pavšal	3.647,43	3.632,31	3.632,31	3.847,21	3.847,21	3.847,21	3.847,21	4.590,07	4.590,07	99,59	126,37
gastroenterologija	točke		3,00	3,00	2,96	2,96	2,96	2,96	3,49	3,49		116,33
laboratorij	točke	1,93	1,91	1,91	1,9	1,9	1,90	2,29	2,29	2,29	98,96	76,33
Povprečje											100,48	118,63

Odhodki in prihodki izhajajo iz financirane dejavnosti, pri čemer se upošteva tako realizacija storitev, kot realizacija izpolnjevanja glavarine. Prikazan končni saldo predstavlja poslovni izid posamezne financirane enote po prerazdeljenih stroških glede na porabo storitev laboratorija, rentgena in zobne tehnike posamezne enote, ter stroškov uprave in tehnične službe, glede na število zaposlenih v posamezni enoti.

Brez direktnega financiranja je Promocija zdravja na delovnem mestu, stroškovno mesto 0462, kjer skladno z zakonodajo potekajo vse predpisane aktivnosti.

SM	Opis stroškovnega mesta	STROŠKI	PRIHODKI	REZULTAT
0401	Ambulanta za odrasle 1	218.537,72	270.115,10	51.577,38
0402	Ambulanta za odrasle 5	199.957,81	234.167,43	34.209,62
0403	Ambulanta za odrasle Mislinja	238.628,19	257.114,33	18.486,14
0404	Šolski disp.Slov.Gradec	56.256,67	72.500,16	16.243,49
0405	Ambulanta za odrasle 6	2.116,76	0,00	-2.116,76
0406	Otroški disp.Slov.Gradec	261.670,49	277.004,75	15.334,26
0407	Disp.za medicino dela	79.541,36	55.346,80	-24.194,55
0408	Patronažna služba Slov.Gradec	460.986,49	458.958,59	-2.027,90
0409	Patronažna služba Mislinja	94.816,01	106.989,20	12.173,19
0413	Psiholog	71.659,67	83.536,14	11.876,47
0414	Logoped	55.360,53	45.372,54	-9.988,00
0419	Dežurna amb.	618.125,56	629.482,37	11.356,81
0421	Zobna amb.Mislinja	207.458,97	188.819,37	-18.639,60
0422	Šolska zobna amb.Slov.Gradec	104.187,70	85.826,23	-18.361,47
0423	Šolska zobna amb.Mislinja	140.457,00	127.089,03	-13.367,97

0424	Ortodontska amb.	110.568,12	130.987,16	20.419,04
0426	Zobna protetična amb.Slovenj Gradec	152.827,59	184.263,14	31.435,55
0427	Zobna dežurna amb.	33.945,96	49.513,42	15.567,46
0428	Zobna ambulanta Slovenj Gradec	140.439,89	142.569,24	2.129,35
0429	Zobna ambulanta 2 Slovenj Gradec	107.016,35	104.964,90	-2.051,45
0437	Fizioterapija	153.212,50	140.388,43	-12.824,08
0438	zobozdravstvena vzgoja	12.307,49	19.135,89	6.828,40
0439	CENTER za krepitev zdravja	425.841,33	396.431,52	-29.409,82
0441	najemniki in uporabniki	25.573,36	55.883,53	30.310,17
0446	NEGA na domu Slovenj Gradec	82.539,66	88.980,46	6.440,80
0447	NEGA na domu Mislinja	33.569,42	33.060,27	-509,15
0450	Dispanzer za žene	229.023,66	189.873,76	-39.149,90
0451	Ambulanta za odrasle 2	216.206,37	255.629,73	39.423,36
0452	Ambulanta za odrasle 4	125.499,52	191.982,79	66.483,28
0453	Ambulanta za odrasle 3	194.018,49	223.328,55	29.310,06
0456	Meritve kostne mase	7.359,46	1.500,00	-5.859,46
0457	Ambulanta za odrasle DMD	34.474,42	35.783,74	1.309,32
0460	CPOZPD KMEP	157.355,16	148.148,53	-9.206,63
0462	Promocija zdravja na delovnem mestu	331,31	0,00	-331,31
0463	Dispanzer za žene 2	110.632,86	135.747,53	25.114,67
0464	VGC večgeneracijski center	3.808,95	12.826,00	9.017,05
0465	Mrliški ogledi	47.968,81	46.825,72	-1.143,09
0466	Ambulanta za odrasle 7	145.289,15	206.126,34	60.837,20
0467	Zobna ambulanta SG3	13.882,44	1.498,74	-12.383,70
0468	Fizioterapija Mislinja	72.598,62	66.947,04	-5.651,58
0470	Logoped 2	33.103,43	44.962,97	11.859,53
0471	Gastroenterološka ambulanta	225.917,07	274.535,78	48.618,70
0472	COVID 19 splošne	296.176,28	387.454,88	91.278,60
0473	COVID 19 ginekologija	18.939,76	1.092,14	-17.847,62
0474	COVID 19 zobne	27.176,14	0,20	-27.175,94
0478	Ambulanta 8	56.333,65	40.011,93	-16.321,72
0480	Javna dela	47.635,62	37.228,96	-10.406,66
		6.151.333,77	6.540.005,31	388.671,53

Negativni rezultat, ki je nastal zaradi okrnjenega delovanja enot, deloma pokrivamo v letu 2020 v delu dogovorjenega programa z ZZZS s prihodki iz proračuna po 76. členu Zakona o interventnih ukrepih za omilitev in odpravo posledic epidemije COVID-19 (Ur. L. RS, 80/20).

Program meritve kostne mase, ki je zaradi odpovedi aparata v začetku leta prenehal delovati in program medicine dela, sta samoplačniška. Kritja za izpad programa ni, prav tako niso bila dodeljena sredstva za kritje dela v Covid enotah. Pozitiven rezultat na Covid 19 splošni enoti izhaja iz prihodkov samoplačniških odvzemov brisov.

2.3.1. Pojasnila k postavkam izkaza prihodkov in odhodkov določenih uporabnikov po načelu denarnega toka

Konto	Postavka	Znesek		Indeks 2020/2019
		Tekočega leta	Prejšnjega leta	
1	2	3	4	5

71	Prihodki 71	961.347,33	984.477,75	97,65
72	Prihodki 72 – kapitalski prihodki		200,00	0,00
73	Prihodki 73 – donacije		4.840,00	0,00
74	Prihodki 74 – transferni prihodki	5.319.079,46	3.719.846,28	142,99
	Prihodki skupaj	6.280.426,79	4.709.364,03	133,36
40	Stroški/odhodki 40	5.531.387,76	4.539.791,89	121,84
41	Stroški/odhodki 41	3.000,00	3.600,00	83,33
42	Stroški/odhodki 42	259.903,56	380.689,50	68,27
	Stroški/odhodki skupaj	5.794.291,32	4.924.081,39	117,67
	PI	486.135,47	-214.717,36	-226,41

Izkaz prihodkov in odhodkov po načelu denarnega toka služi spremljanju gibanja javnofinančnih prihodkov in odhodkov.

Presežek prihodkov nad odhodki v tem izkazu (denarni tok) znaša v obravnavanem obdobju 486.135,47 EUR. Natančnejši prikaz po posameznih postavkah:

Naziv konta	Tekoče leto	Predhodno 2019	Indeks 1 : 3
	1,00	3,00	4
I. SKUPAJ PRIHODKI	6.280.426,79	4.709.364,02	133,36
1. PRIHODKI ZA IZVAJANJE JAVNE SLUŽBE	6.207.210,86	4.614.964,57	134,50
A. Prihodki iz sredstev javnih financ	5.319.079,46	3.719.846,28	142,99
a. Prejeta sredstva iz državnega proračuna	881.292,67	8.053,74	#####
- za tekočo porabo	881.292,67	8.053,74	#####
- za investicije			
b. Prejeta sredstva iz občinskih proračunov	269.579,42	85.100,37	316,78
- za tekočo porabo	269.579,42	85.100,37	316,78
- za investicije			
c. Prejeta sredstva iz skladov socialnega zavarovanja	4.088.907,83	3.234.281,13	126,42
- za tekočo porabo	4.088.907,83	3.234.281,13	126,42
- za investicije			
d. Prejeta sredstva iz javnih skladov in agencij	1.800,00	1.650,00	
- javni skladi za tekočo porabo			
- javni skladi za investicije			
- javne agencije za tekočo porabo	1.800,00	1.650,00	
- javne agencije za investicije			
e. Prejeta sredstva iz proračunov iz naslova tujih donacij			
f. Prejeta sredstva iz proračunov iz državnega pror.EU	77.499,54	390.761,04	
B. Drugi prihodki za izvajanje dejavnosti javne službe	888.131,40	895.118,29	99,22
Prihodki od prodaje blaga in storitev iz naslova izvajanja javne službe	845.698,31	858.707,33	98,49
Prejete obresti	127,19	50,86	250,08
Prih.od udeležbe na dobičku in dividend ter presežkov prih.nad odhodki			
Drugi tekoči prihodki iz naslova izvajanja javne službe	42.305,90	31.320,10	135,08
Kapitalski prihodki		200,00	0,00
Prejete donacije iz domačih virov		4.840,00	0,00
Prejete donacije iz tujine			
Donacije za odpravo posledic naravnih nesreč			
Ostala prejeta sredstva iz proračuna EU			
Prejeta sredstva od drugih evropskih institucij			
2. PRIHODKI OD PRODAJE BLAGA IN STORITEV NA TRGU	73.215,93	94.399,45	77,56

Prihodki od prodaje blaga in storitev na trgu	41.987,54	55.451,19	75,72
Prejete obresti	6,31	3,23	
Prihodki od najemnin, zakupnin in drugi prih.od premoženja	31.222,08	38.945,03	80,17
Prihodki od udel.na dobičku in divid.ter presež.prih.nad odhodki			
Drugi tekoči prihodki, ki ne izhajajo iz naslova izvaj. Javnih služb			

II. SKUPAJ ODHODKI	5.794.291,36	4.924.081,39	116,72
1. ODHODKI ZA IZVAJANJE JAVNE SLUŽBE	5.520.221,38	4.629.621,32	
A. Plače in drugi izdatki zaposlenim	3.141.439,95	2.457.731,89	115,75
Plače in dodatki	2.526.615,29	1.996.004,59	115,68
Regres za letni dopust	105.525,59	90.863,42	116,57
Povračila in nadomestila	215.971,29	151.291,14	109,01
Sredstva za delovno uspešnost	5.787,11	0,00	109,01
Sredstva za nadurno delo	274.382,00	185.521,47	122,90
Plače nerezidentov po pogodbi	0,00	0,00	
Drugi izdatki zaposlenim	13.158,67	5.239,73	67,36
B. Prispevki delodajalcev za socialno varnost	564.414,08	409.271,18	122,13
Prispevek za pokojninsko in invalidsko zavarovanje	289.837,22	202.800,88	117,34
Prispevek za zdravstveno zavarovanje	224.097,71	161.677,35	116,08
Prispevek za zaposlovanje	3.515,22	2.798,65	120,30
Prispevek za starševsko varstvo	3.180,98	3.084,05	1441,75
Premije kolekt.dodat.pokojninskega zavar., na podlagi ZKDPZJU	43.782,95	38.910,26	279,28
C. Izdatki za blago in storitve za izvajanje javne službe	1.563.651,38	1.400.528,70	110,95
Pisarniški in splošni material in storitve	137.224,18	94.958,84	119,54
Posebni material in storitve	948.110,86	785.071,71	112,55
Energija, voda, komunalne storitve in komunikacije	116.135,56	106.118,92	98,05
Prevozni stroški in storitve	29.237,14	30.807,44	137,79
Izdatki za službena potovanja	2.690,15	9.546,68	86,45
Tekoče vzdrževanje	96.481,00	88.442,75	110,04
Poslovne najemnine in zakupnine (leasing)	39.290,62	29.746,09	202,50
Kazni in odškodnine	314,39	0,00	58,08
Davek na izplačane plače	0,00	0,00	
Drugi operativni odhodki	194.167,47	255.836,28	102,73
D. Plačila domačih obresti	247,74	780,56	130,39
E. Plačila tujih obresti	0,00	0,00	
F. Subvencije, dotacije	0,00	0,00	
G. Transferi posameznikom in gospodinjstvom	2.858,10	3.384,72	
H. Transferi neprofitnim organizacijam in ustanovam	0,00	0,00	
I. Drugi tekoči domači transferi	0,00	0,00	
J. Investicijski odhodki	247.610,12	357.924,27	78,62
Nakup zgradb in prostorov	0,00	0,00	
Nakup prevoznih sredstev	0,00	25.037,53	#DIV/0!
Nakup opreme	169.973,44	215.645,66	98,20
Nakup drugih osnovnih sredstev	24.424,74	74.623,74	
Novogradnja, rekonstrukcija in adaptacije	52.116,43	37.096,53	
Investicijsko vzdrževanje in obnove	1.095,51	5.520,81	
Nakup zemljišč in naravnih bogastev	0,00	0,00	
Nakup nematerialnega premoženja	0,00	0,00	
Študije o izvedljivosti projekt., projektna dok., nadzor, invest.inž.	0,00	0,00	
Nakup blagovnih rezerv in intervencijskih zalog	0,00	0,00	
2. ODHODKI IZ NASLOVA PRODAJE BLAGA IN STORITEV NA TRGU	274.069,98	294.460,07	#DIV/0!
A. Plače in drugi izdatki zaposlenim	155.967,37	156.320,32	#DIV/0!
B. Prispevki delodajalcev za socialno varnost	28.022,24	26.031,08	#DIV/0!

C. Izdatki za blago in storitve**90.080,38 112.108,67 #DIV/0!****III/1 PRESEŽEK PRIHODKOV NAD ODHODKI****486.135,43 198.483,98****III/2 PRESEŽEK ODHODKOV NAD PRIHODKI**

Likvidnostnih težav v letu 2020 nismo imeli. Obveznosti smo poravnali tekoče, vendar se dogaja, da dobimo račune, za katere so potrebne daljše kontrole, zaradi česar so tudi plačila lahko zamujena.

Neporavnane obveznosti glede na zapadlost	konto 22 –	konto 24 –	Skupaj stanje
	kratkoročne obveznosti do dobaviteljev	kratkoročne obveznosti do uporabnikov EKN	na dan 31.12.2020
zapadle do 30 dni	1.688,28	1.231,60	2.919,88
zapadle od 30 do 60 dni	65,06		65,06
zapadle od 60 do 120 dni	4.427,17	658,41	5.085,58
zapadle nad 120 dni	-35,39	181,37	145,98
Skupaj	6.145,12	2.071,38	8.216,50

2.3.2. Pojasnila k izkazu računa finančnih terjatev in naložb določenih uporabnikov

Finančnih terjatev in naložb v letu 2020 ne izkazujemo.

2.3.3. Pojasnila k izkazu računa financiranja določenih uporabnikov

Zadolževanja v letu 2020 ne izkazujemo.

2.3.4. Pojasnila k izkazu prihodkov in odhodkov določenih uporabnikov po vrstah dejavnosti

Pri razmejitvi prihodkov na dejavnost javne službe in tržno dejavnost smo upoštevali dopolnjena Navodila Ministrstva za zdravje (št. dokumenta 012-11/2010-20 z dne 15. 12. 2010 z dopolnitvijo 024-17/2016/29 z dne 16. 1. 2020) Prihodke od poslovanja smo po posameznih kontih ločili skladno z navodili, ostale prihodke, to je finančne, druge ter prevrednotovalne prihodke smo upoštevali kot prihodke pri izvajanju javne službe.

v EUR

	LETO 2019				LETO 2020			
	Prihodki	Odhodki	Davek od dohodka	Poslovni izid	Prihodki	Odhodki	Davek od dohodka	Poslovni izid
Javna služba	4.476.344,93	4.524.992,97		-48.648,04	6.230.904,00	5.860.602,31		370.301,69
Tržna dejavnost	284.805,80	287.901,01		-3.095,21	309.101,30	290.731,46		18.369,84
Skupaj zavod	4.761.150,73	4.879.548,51		-51.743,25	6.540.005,30	6.151.333,77		388.671,53

Poslovni izid dosežen pri izvajanju javne službe za leto 2020 je pozitiven in sicer v višini 370.301,69 EUR in iz naslova izvajanja tržne dejavnosti zaradi sodila o preračunu na podlagi deleža prihodkov, v višini 18.369,84EUR.

Stroške smo razmejili na podlagi odstotkovnega razmerja med razmejenimi prihodki dejavnosti javne službe in tržne dejavnosti (javna služba 95,27 % / tržna dejavnost 4,73 %):



Prihodki in odhodki tržne dejavnosti so nastali z opravljanjem naslednjih tržnih dejavnosti oziroma storitev:

- a) samoplačniki osnovne, zobozdravstvene in specialistične dejavnosti,
- b) storitve Dispanzerja za medicino dela za podjetja,
- c) prihodki iz dotacij,
- e) izvajanje preventivnih programov za podjetja.

V letu 2020 smo izplačali iz naslova delovne uspešnosti:

- zaradi povečanega obsega dela bruto 64.371,41 EUR povračil,
- za delovno uspešnost zaradi prodaje na trgu bruto 8.816,17 EUR,
- in za posebni projekt nagrajevanja preseganja števila opredeljenih pacientov 68.523,25 EUR bruto.

	Skupaj	Realizacija I.-XII. 2020 v EUR	
		za izvajanje javne službe	od prodaje blaga in storitev na trgu
A) PRIHODKI OD POSLOVANJA	6.534.557,81	6.225.456,51	309.101,30
1. Prihodki od prodaje proizvodov in storitev	6.534.557,81	6.225.456,51	309.101,30
2. Prihodki od prodaje blaga in materiala	0,00	0,00	0,00
B) FINANČNI PRIHODKI	45,50	45,50	0,00
C) DRUGI PRIHODKI	5.401,99	5.401,99	0,00
Č) PREVREDNOTOVALNI POSLOVNI PRIHODKI	0,00	0,00	0,00
1. Prihodki od prodaje osnovnih sredstev	0,00	0,00	0,00
2. Drugi prevrednotovalni poslovni prihodki	0,00	0,00	0,00

D) CELOTNI PRIHODKI (A+B+C+Č)	6.540.005,30	6.230.904,00	309.101,30
E) STROŠKI BLAGA, MATERIALA IN STORITEV	1.655.208,17	1.576.977,81	78.230,36
1. Nabavna vrednost prod.materiala in blaga	0,00	0,00	0,00
2. Stroški materiala	638.582,69	608.401,26	30.181,43
3. Stroški storitev	1.016.625,48	968.576,55	48.048,93
F) STROŠKI DELA	4.235.676,14	4.035.484,71	200.191,43
1. Plače in nadomestila plač	3.424.287,31	3.262.444,68	161.842,63
2. Prispevki za socialno varnost delodajalcev	454.274,08	432.803,65	21.470,43
3. Drugi stroški dela	357.114,75	340.236,38	16.878,37
G) AMORTIZACIJA	218.107,69	207.799,23	10.308,46
H) REZERVACIJE	0,00	0,00	0,00
I) DAVEK OD DOBIČKA	0,00	0,00	0,00
J) OSTALI DRUGI STROŠKI	40.914,22	38.980,48	1.933,74
K) FINANČNI ODHODKI	388,75	370,38	18,37
L) DRUGI ODHODKI	330,00	314,40	15,60
M) PREVREDNOTOVALNI POSLOVNI ODHODKI	708,80	675,30	33,50
1. Odhodki od prodaje osnovnih sredstev	0,00	0,00	0,00
2. Ostali prevrednotovalni poslovni odhodki	708,80	675,30	33,50
N) CELOTNI ODHODKI (E+F+G+H+I+J+K+L+M)	6.151.333,77	5.860.602,31	290.731,46
O) PRESEŽEK PRIHODKOV (D-N)	388.671,53	370.301,69	18.369,84

3. POROČILO O PORABI SREDSTEV POSLOVNEGA IZIDA V SKLADU S SKLEPI SVETA ZAVODA

Osnovna sredstva smo nabavljali z lastnimi amortizacijskimi sredstvi ter razliko z lastnimi amortizacijskimi sredstvi. Sredstva poslovnega izida so ostala na kontu 985.

4. PREDLOG RAZPOREDITVE UGOTOVLJENEGA POSLOVNEGA IZIDA V LETU 2020

Sredstva poslovnega izida za leto 2020 v znesku 388.671,53 EUR se razporedijo:

Zap.št.	Naziv konta in opis knjiženja	Oznaka konta	v breme EUR	v dobro EUR
1	Prenos odhodkov za leto 2020	800 000	6.151.333,77	
		490 000		6.151.333,77
2	Prenos prihodkov za leto 2020	790 000	6.540.005,30	
		800 000		6.540.005,30
3	Ugotovitev presežka odhodkov prihodki	800 000	388.671,53	
		803 000		388.671,53
4	Prenos presežka prihodkov nad odhodki	803 000	388.671,53	
		985 902		388.671,53
			13.468.682,13	13.468.682,13

Izkazan presežek prihodkov je knjižen kot presežek prihodkov na kontu 985 902. Po zaključnih knjižbah izkazujemo za leto 2020 na kontu 985 skupni presežek prihodkov v višini 439.198,54 EUR, ki ga namenjamo za plačilo samoplačniške specializacije iz medicine dela, za nakupe medicinske in nemedicinske opreme ter storitve za potrebe delovanja programov.

985	PRESEŽEK PRIHODKOV NAD ODHODKI	439.198,54
985901	PRESEŽEK PRIHODKOV NAD ODHODKI 2019	50.527,01
985902	Presežek prihodkov nad odhodki 2020	388.671,53

Datum: 22. 2. 2021

Podpis pooblaščenega računovodje:
Vasja Zbičajnik, mag. posl. ved

Podpis odgovorne osebe:
Marjeta Vaupot, mag. posl. ved