







OBČINA GORNJI GRAD
OBČINSKI SVET
Attemsov trg 3,
3342 Gornji Grad

11

 **tel:** (03) 839-18-50
 **fax:** (03) 839-18-64
 **e-pošta:** obcina@gornji-grad.si
 **internet:** <http://www.gornji-grad.si>

Datum: 13.05.2020

Naziv gradiva: Sklep o potrditvi dokumenta identifikacije investicijskega programa (DIIP) za projekt: »Zelena rezidenca«

Pravna podlaga: 16. člen Statuta Občine Gornji Grad (Uradno glasilo slovenskih občin, št. 08/16)

Predlagatelj: Špeh Anton, župan

Pripravil: Občinska uprava

Poroča: Mavrič Terezija, podžupanja Občine Gornji Grad

Predlog sklepa:

Občinski svet Občine Gornji Grad sprejme Sklep o potrditvi dokumenta identifikacije investicijskega programa (DIIP) za projekt: »Zelena rezidenca«



DOKUMENT IDENTIFIKACIJE INVESTICIJSKEGA PROGRAMA (DIIP)

»Zelena rezidenca«

IZDELOVALEC IN NOSILEC OPERACIJE:



OBČINA GORNJI GRAD

Attemsov trg 3
3342 Gornji Grad

Zakoniti zastopnik:
Anton Špeh, župan



Gornji Grad, marec 2020

OSNOVNI PODATKI O PROJEKTU

NOSILEC OPERACIJE:	Občina Gornji Grad Attemsov trg 3, 3342 Gornji Grad
PARTNERJI:	Župnija Gornji Grad, Kmetija Matjaž- Bojan Petek-nosilec dopolnilne dejavnosti na kmetiji
SOFINANCER:	LAS ZSŠD, sklad ESRR, podukrepa 19.2 "Podpora za izvajanje operacij v okviru strategije lokalnega razvoja, ki ga vodi skupnost" iz Evropskega sklada za regionalni razvoj za leti 2020 in 2021
NAZIV OPERACIJE:	»Zelena rezidenca«
NALOGA:	Dokument identifikacije investicijskega projekta (DIIP)
PREDVIDEN ČAS REALIZACIJE INVESTICIJE:	Zaključek operacije 15.9 2022
VREDNOST PROJEKTA IN UPRAVIČENOST IZVEDBE PROJEKTA:	Vrednost investicije brez DDV znaša: 121.500,22 EUR , vrednost z DDV 148.230,27 EUR
PREDVIDENI REZULTAT:	Vzpostavitev zelenega delovnega mesta na področju turizma
IZDELAL:	Občinska uprava Občine Gornji Grad
	Odgovorna oseba: Anton Špeh, župan

NOSILEC OPERACIJE

NAZIV	Občina Gornji Grad
Naslov	Attemsov trg 3, 3342 Gornji Grad
Odgovorna oseba	Anton Špeh, župan
	PODPIS:
Gornji Grad, marec 2020	Žig in podpis

IZDELOVALEC INVESTICIJSKE DOKUMENTACIJE

NAZIV	Občina Gornji Grad
Naslov	Attemsov trg 3, 3342 Gornji Grad
Odgovorna oseba	Terezija Mavrič, podžupanja Občine Gornji Grad
	PODPIS:
Gornji Grad, marec 2020	Žig in podpis

OSEBE ODGOVORNE ZA PRIPRAVO IN NADZOR NAD PRIPRAVO USTREZNE INVESTICIJSKE, PROJEKTNE, TEHNIČNE IN DRUGE DOKUMENTACIJE

NAZIV	Občina Gornji Grad
Naslov	Attemsov trg 3, 3342 Gornji Grad
Odgovorna oseba	ga. Jožica Rihter, direktorica občinske uprave občine Gornji Grad
	PODPIS:
Gornji Grad, marec 2020	Žig in podpis

VSEBINA DOKUMENTA

UVODNA PREDSTAVITEV OPERACIJE	6
OSNOVNI PODATKI O NOSILCU OPERACIJE IN IZDELOVALCU INVESTICIJSKE DOKUMENTACIJE TER PARTNERJEV OPERACIJE	8
1.1. PODATKI O NOSILCU OPERACIJE:	8
1.2. PODATKI O PARTNERSKIH ORGANIZACIJAH:.....	8
1.3. IZDELOVALEC INVESTICIJSKE DOKUMENTACIJE.....	8
DATUM IZDELAVE DIIP	9
1.3. FINANČNA KONSTRUKCIJA	9
2. ANALIZA STANJA Z OPISOM RAZLOGOV ZA IZVEDBO OPERACIJE	10
2.1. PREDSTAVITEV NOSILCA OPERACIJE OBČINE GORNJI GRAD.....	10
2.3. ANALIZA STANJA RANLIVIH SKUPIN IZ SLR	12
2.4. RAZLOG ZA NAMERO IZVEDBE OPERACIJE »ZELENA REZIDENCA«	13
3. OPREDELITEV RAZVOJNIH MOŽNOSTI IN CILJEV OPERACIJE TER PREVERITEV USKLAJENOSTI Z RAZVOJNIMI STRATEGIJAMI IN POLITIKAMI	14
3.1. RAZVOJNE MOŽNOSTI IN CILJI OPERACIJE	14
3.2. USKLAJENOST Z RAZVOJNIMI STRATEGIJAMI IN POLITIKAMI EVROPSKE UNIJE	14
<i>Operativni program za izvajanje Evropske kohezijske politike</i>	15
<i>Načrt razvojnih programov Občine Gornji Grad</i>	15
4. PREDSTAVITEV VARIANT	16
5. OPREDELITEV VRSTE OPERACIJE IN OCENO INVESTICIJSKIH STROŠKOV PO STALNIH IN TEKOČIH CENAH 18	
5.1. VRSTA OPERACIJE	18
5.2. OCENA INVESTICIJSKIH STROŠKOV	18
5.3. OPREDELITEV STROŠKOV OPERACIJE	19
5.4. NETO VREDNOSTI INVESTICIJE V STALNIH CENAH PO SKLOPIH	19
5.5. IZRAČUN VREDNOSTI INVESTICIJE V TEKOČIH CENAH	20
5.6. VIRI IN POGOJI FINANCIRANJA OPERACIJE	20
6. OSNOVNI ELEMENTI, KI DOLOČAJO INVESTICIJO	23
6.1. STROKOVNE PODLAGE ZA PRIPRAVO DIIP	23
6.2. PRIKAZ TEHNIČNO – TEHNOLOŠKE REŠITVE.....	23
6.3. PREDVIDENI VIRI FINANCIRANJA	25
6.4. ANALIZA LOKACIJE	25
6.5. ANALIZA VPLIVOV OPERACIJE NA OKOLJE	28
7. SMISELNOST IN MOŽNOST NADALJNJE PRIPRAVE INVESTICIJSKE IN PROJEKTNE DOKUMENTACIJE	30
7.1. ČASOVNI NAČRT ZA IZDELAVO PROJEKTNE, INVESTICIJSKE DOKUMENTACIJE, OSTALIH AKTIVNOSTI NA OPERACIJI	30
7.2. POTREBNA DOKUMENTACIJA.....	31

KAZALO SLIK

Slika 1: Pritličje Štekla.....	8
Slika 2: Lokacije občine Gornji Grad znotraj LAS ZŠŠD.....	11
Slika 3: Strešnik Bobrovec.....	24
Slika 4: Opečni tlakovec.....	25
Slika 5: Štekl.....	27
Slika 6: Lokacija naložbe.....	28

KAZALO TABEL

Tabela 1: Neto vrednost investicije po letih in po virih financiranja.....	10
Tabela 2: Stroški operacije brez DDV in z DDV.....	20
Tabela 3: Vrednost investicije po sklopih.....	20
Tabela 4: Prikaz vrednosti operacije in virov financiranja z DDV po tekočih cenah v EUR	23
Tabela 5: Predvideni viri financiranja in delež.....	25
Tabela 6: Terminski načrt aktivnosti na operaciji.....	31



UVODNA PREDSTAVITEV OPERACIJE

Dokument identifikacije investicijskega projekta (v nadaljevanju DIIP) obravnava kompleksno operacijo s področja postavitve okvirja za **zeleno delovno mesto** s področja samooskrbe, kulturnega **turizma** in kulinarike. Območje Lokalne akcijske skupine Zgornje Savinjske in Šaleške doline (v nadaljevanju LAS ZSŠD) ima velik potencial z **vidika zelenih delovnih mest, kar je prepoznala tudi Občina Gornji Grad** in bo preko operacije »ZELENA REZIDENCA« ustvarila pogoje za živahnejše dogajanje v samem centru kraja in posledično **postavila okvir za zeleno delovno mesto** s področja samooskrbe, kulturnega turizma in kulinarike. **Rezultat operacije bo zaposlitev osebe za delo na turizmu za polni delovni čas.** Katedrala kot osrednji verski, dediščinski in turistični objekt, bo s spremljajočimi dejavnostmi v njeni neposredni bližini še pridobila na pomenu in obisku. Pri prenovi Šteklja bo uporabljen, za naše kraje značilen **lesen material**, z usposabljanji na področju kulinarike bomo izbrali kulinarični izdelek in s tem bo **povečana lokalna samooskrba in večja prepoznavnost lokalnih produktov iz medu in mleka.**

Središče Gornjega Grada in osrednji odprt prostor kraja, je park pred katedralo, s prireditvenim prostorom oziroma parkiriščem. V neposredni bližini stoji obrambni stolp Štekl, katerega pritličje se uporablja kot galerijski prostor. **Aktivnosti projekta bodo večinoma potekale na tem prostoru. Razen aktivnosti potujoče razstave umetniških del, ki bodo v vseh urbanih krajih območja LAS.** V začetni fazi bo prenovljen Štekl, streha in notranjost pritličja z galerijskim prostorom, ki bo še naprej služil kulturno umetniški dejavnosti. Poleg ureditve **pritličja Šteklja** bo poudarjeno podobo in vsestransko namembnost dobil park pred katedralo v smislu odprtega prostora za srečevanje različnih umetnosti, s poudarkom na likovnih delih in aktivnostih, v svetu prepoznane kot »Rezidenca«. Umetniški rezidenčni programi so eden od modelov mobilnosti umetnikov. Tovrstni programi obstajajo zato, da bi povabili umetnike in kustose ter jim omogočili preživljanje določenega časa (največ 3 tedne) v prostoru, drugačnem od njihovega običajnega okolja. Zagotavljajo čas za razmislek, raziskavo, produkcijo in predstavitev dela. Umetniške rezidence ponujajo lokacijo, kjer različni kulturni tokovi in pojavi v sproščenem vzdušju najdejo idealen prostor, da se svobodno in mirno izrazijo, promovirajo regionalno in nacionalno raznolikost lokalnih skupnosti, kultur, vrednot in tradicij. V Gornji Grad bodo povabljeni umetniki, ki se v svojem izražanju ukvarjajo z **oblikovanjem lesa oz. les uporabljajo kot izrazno sredstvo.** Umetniške rezidence spodbujajo kulturni turizem, saj promovirajo kulturo miru in oblikujejo razumevanje ter spoštovanje med skupinami ljudi. Park bo, smiselno dopolnjen z zunanjo opremo ter zasaditvami, umetnikom služil kot galerija na prostem in hkrati kot odprt atelje. Z ustvarjanjem na prostem bo možnost srečevanja domačinov s priznanimi umetniki od drugod in s tem dvig zavesti o pomenu kulture in umetnosti. Ustvarjena umetniška dela bodo na potujoči razstavi potovala po celem območju LAS in tako dosegla občane vseh desetih občin, dejavnosti se bodo v naselju Gornji Grad **izvajale tudi po zaključku operacije.**



Slika 1: prtiličje Štekla

V naslednji fazi bo poudarek na področju glasbe in kulinarike. Gornji Grad ima namreč bogato zgodovino tudi na področju cerkvene glasbe. V sklopu tega projekta bo opravljena raziskava na temo glasbe v času škofa Hrena, ki je v kraju deloval in je tukaj kot ljubljanski škof tudi pokopan. V katedrali bosta v sklopu operacije izvedena dva koncerta.

Ko slišimo besedo samooskrba običajno pomislimo na prehransko samooskrbo v smislu pridelave in prireje hrane v lokalnem okolju. S tem projektom seveda **želimo prispevati k večji kvaliteti lokalnih pridelkov in izdelkov s področja prehrane**, hkrati želimo opozoriti na samooskrbo s kulturnimi dobrinami. Vse to bo povezano v izvedbi prireditev kot je Čebelarski praznik in Festival zelišč, ki jih bomo obogatili z inovativnim pristopom, s **kulinaričnim produktom in kulturnim programom izvedenim na »zelenih odrih«**.

Operacija bo potekala v dveh fazah in v štirih sklopih, izvajali jo bomo dve leti. Začetek operacije bo septembra 2020, zaključek pa septembra 2022. **Trajnost projekta bo zagotovljena** z delovanjem tako imenovane »rezidence« saj verjamemo, da bodo umetniki prepoznali kraj za njihovo vsakoletno ustvarjanje tudi po zaključku operacije. Prostor bodo po **zaključku projekta** uporabljali za vodene aktivnosti na »zelenih odrih«. **Vzpostavljeno bo delovno mesto, za polni čas, s področja turizma.**

Namen projekta bo dosežen, ko bomo v središču kraja srečevali zadovoljne obraze veselih krajanov in obiskovalce od blizu in daleč.

Operacija bo izvedena, v kolikor bo uspešna kandidatura na 3. javnem pozivu LAS ZSŠD in bo odobreno sofinanciranje s strani **Evropskega sklada za regionalni razvoj** (v nadaljevanju ESRR) v višini 80% upravičenih stroškov.

OSNOVNI PODATKI O NOSILCU OPERACIJE IN IZDELOVALCU INVESTICIJSKE DOKUMENTACIJE TER PARTNERJEV OPERACIJE

Poglavje vsebuje podatke o nosilcu operacije in izdelovalcu investicijske dokumentacije ter o partnerjih operacije ter strokovnih delavcev oziroma služb, odgovornih za pripravo in nadzor nad pripravo ustrezne investicijske ter projektne in druge dokumentacije.

1.1. Podatki o nosilcu operacije:

INVESTITOR	
Naziv:	Občina Gornji Grad
Naslov:	Attemsov trg 3, 3342 Gornji Grad
Odgovorna oseba:	Anton Špeh, župan
Telefon:	03 839 18 50
Telefax:	03 839 18 64
E-mail:	obcina@gornji-grad.si
Identifikacijska številka za DDV	SI89964268
Matična številka:	5883776000
TRR:	01230-0100018802
Šifra proračunskega uporabnika:	75299
Spletna stran:	www.gornji-grad.si
Skrbnik investicijskega projekta:	Jožica Rihter, Direktorica Občinske uprave Občine Gornji Grad

1.2. Podatki o partnerskih organizacijah:

PARTNER 1	
Naziv:	Župnija Gornji Grad
Naslov:	Attemsov trg 1
Odgovorna oseba:	Ivan Šumljak
Telefon:	041 691 639
E-mail:	ivan.sumljak@rkc.si
Odgovorna Oseba	Ivan Šumljak

PARTNER 2	
Naziv:	Bojan Petek, nosilec dopolnilne dejavnosti na kmetiji
Naslov:	Tirosek 37, 3342 Gornji Grad
Odgovorna oseba:	Jelka Petek
Telefon:	031783963
E-mail:	Jelka.p70@gmail.com
Odgovorna Oseba	Jelka Petek

1.3. Izdelovalec investicijske dokumentacije

IZDELOVEC	
Naziv	Občinska uprava Občine Gornji Grad
Naslov	Attemsov trg 3
Odgovorna oseba	Terezija Mavrič, podžupanja
Telefon	03 83 91 854

Telefaks	03 83 91 864
E-mail	jozica.rihter@gornji-grad.si
Spletni naslov	www.gornji-grad.si
Skrbnik projekta	Jožica Rihter, Direktorica Občinske uprave Občine Gornji Grad

Datum izdelave DIIP

Datum izdelave DIIP: marec 2020.

1.3. Finančna konstrukcija

Okvirna višina razpoložljivih sredstev (3. javni poziv LAS) za sofinanciranje znaša za ukrep 3: Vzpostavitev zelenih delovnih mest na področju kmetijstva, lesarstva in turizma **97.221,02 evrov** iz Evropskega sklada za regionalni razvoj (v nadaljevanju ESRR) ter nacionalnih sredstev.

Stopnja javne podpore za ESRR je 80 odstotkov upravičenih stroškov posamezne operacije. Od tega znaša podpora Evropske unije 80 odstotkov in nacionalni javni prispevek iz državnega proračuna 20 odstotkov.

Proračunske postavke na katerih so zagotovljena sredstva za sofinanciranje operacij v letih 2020 in 2021 so:

160359 PN9.5-CLLD izvajanje-V-EU (evropski del, vzhodna kohezijska regija)

160360 PN9.5-CLLD izvajanje-V-Slovenska udeležba (nacionalni del, vzhodna kohezijska regija)

Tabela 2: Neto vrednost investicije po letih in po virih financiranja

	Viri financiranja operacije	Leto 2021	Leto 2022	SKUPAJ V EUR
1.	Nepovratna sredstva ESRR	69.220,18	27.980,00	97.200,18
2.	Lastna sredstva Občine Gornji Grad	17.305,04	6.995,00	24.300,04
	SKUPAJ sredstva	86.525,22	34.975,00	121.500,22

Neto vrednost operacije znaša 121.500,22 €, od tega bo 80% sofinancirano s strani ESRR, kar znaša 97.500,18€, delež Občine Gornji Grad pa znaša **24.300,04 € oziroma 20% neto vrednosti**.

2. ANALIZA STANJA Z OPISOM RAZLOGOV ZA IZVEDBO OPERACIJE

2.1. Predstavitev nosilca operacije Občine Gornji Grad

Občina Gornji Grad oziroma sam kraj Gornji Grad ima status **urbanega naselja** in se nahaja na **območju Lokalne akcijske skupine Zgornjesavinjske in Šaleške doline**. Leži v severnem delu Slovenije v predgorju Kamniško-Savinjskih Alp sredi neokrnjene narave predalpskega sveta Zgornje Savinjske doline. Leži ob reki Dreti pod Menino planino in se naslanja na sedlo Črnivec, ki jo ločuje od Ljubljanske kotline z najbližjim mestom v njej, Kamnikom.

Območje občine spada v Savinjsko statistično regijo in Upravno enoto Mozirje, ki obsega občine Zgornje Savinjske doline. Občina je ena od desetih občin, ki so združene v **LAS ZSSD**. Zahodni in severozahodni del občine Gornji Grad sodi med krajine Alpske regije, njen vzhodni in jugovzhodni del pa pripada krajinam Predalpske regije. Občina obsega 90,1 km² površine kar pomeni 0,44% vsega ozemlja Republike Slovenije.

Slika 2: Lokacije občine Gornji Grad znotraj LAS ZSSD



Vir: SLR LAS ZSSD, januar 2016

Geografska lega območja občine omogoča povezave z večjimi mestnimi središči proti Kamniku in naprej do Ljubljane, do Velenja in Celja ter do sosednje Avstrije.

Gornjegrajska kotlina pod Menino planino (na jugu) je tektonska udorina med Kamniško-Savinjskimi Alpami in predalpskim svetom. Vzdolž reke Drete so večja polja na prodnatih terasah. Območje ima v severnem delu visokogorski, v južnem pa sredogorski značaj. Naselja so hribovske vasice predgorja Savinjskih Alp in osamljene kmetije, ki se nahajajo na nadmorskih višinah med 400 in 900 m. Dolino obkrožajo od 1500 do 1600 m visoki hribi. Najvišji vrhovi so Veliki Rogatec (1557 m), Menina (Vivodnik 1508 m), Kašna planina (1435 m) in Lepenatka (1425 m). Pokrajina je pretežno hribovita in poraščena z gozdom. Območje je eden najbolj gozdnatih predelov Slovenije, saj gozd zavzema preko 73% celotne površine. Večji vodotoki v občini so reka Dreta ter potoki Letošč (na meji občin Gornji Grad in Nazarje), Bočnica, Kropa, Žrela, Studenec (ali tudi Žrela), Mačkovec, Rogačnica, Kanoščica in Šokatnica ali Pripravna.

Občina Gornji Grad je konec leta 2018 štela 2.535 prebivalcev, 1275 žensk in 1260 moških v 908 gospodinjstvih. V Občini Gornji Grad je 6 naselij: Bočna, Dol, Florjan pri Gornjem Gradu, Gornji Grad, Lenart pri Gornjem Gradu in Nova Štifta. Največ občanov živi v dveh največjih strnjenih naseljih v Gornjem Gradu in Bočni. **Status urbanega kraja** ima kraj Gornji Grad.

Med gospodarskimi panogami v občini prevladujeta **kmetijstvo** in **lesna industrija**. Kmetje letno pridelajo cca **3 milijone litrov mleka**. Predelava **lesa** pomembno dopolnjuje kmetijsko dejavnost. Pomemben del pa gospodarstva pa predstavljajo tudi **podjetja**. Po podatkih Ajpes je bilo leta 2017 v občini Gornji Grad 21 registriranih družb in 77 samostojnih podjetnikov.

2.2. Analiza stanja na področju turizma

V aktualnem Razvojnem programu Občine GORNJI GRAD ima turizem eno od prioritarnih nalog, analiza stanja na področju turizma je naslednja.

PREDNOSTI IN SLABOSTI

Prednosti območja so: bogastvo naravne in kulturne dediščine · ohranjeno naravno okolje z zavarovanimi območji · ekološko neobremenjeno okolje · tradicija v turizmu, gostoljubnost, prijaznost · možnost kolesarjenja in veliko število obstoječih in razvijajočih se turističnih kmetij, ki so usmerjene v ekološko kmetovanje in imajo možnost direktnega trženja · vključenost tradicionalnih dejavnosti gozdarstva in kmetijstva v turistične programe · interes prebivalcev za razvoj turizma · možnost prenosa dobrih praks s sosednjih območij

Slabosti: · slaba izkoriščenost objektov kulturne dediščine · slaba turistična infrastruktura · slaba izkoriščenost obstoječih zmogljivosti · pomanjkanje strokovnega kadra · nepovezanost posameznih turističnih produktov in programov v celovit turistični produkt · sezonskost turistične ponudbe; · pomanjkanje kvalitetnih, primerno opremljenih prodajnih mest · pomanjkanje kvalitetnih avtohtonih prodajnih artiklov (spominki) · neustrezna prometna infrastruktura · Slabo vzdrževana graščina · premalo promocije že obstoječe ponudbe

PRILOŽNOSTI NEVARNOSTI

Priložnosti v turizmu občine Gornji Grad: · oblikovanje skupnih turističnih programov · oblikovanje skupnega turističnega produkta območja · proizvodnja in trženje spominkov, izdelkov drobne obrti, izdelkov s kmetij · sodelovanje s sosednjimi območji – vključenost v regijske in nacionalne turistične programe · nadaljevanje kulturnih prireditev na prostem in v katedrali Gornji Grad · trženje kulturne in naravne dediščine · razvoj lokostrelstva, alpskega smučanja, kolesarjenja in pohodništva.

Nevarnosti: individualizem ljudi in institucij · nezavedanje nujnosti povezovanja · toga zakonodaja · nepoznavanje priložnosti turizma v ohranjeni naravi (zavarovana območja) · nezainteresiranost občanov za to gospodarsko panogo · prepočasno prilagajanje na tržne razmere · neustrezni kadri – premalo znanja za delo na področju turizma · premalo znanja tujih jezikov.

Turizem trenutno prinaša le majhen delež dohodka, vendar pa ta panoga zaradi zelo ugodnih **naravnogeografskih pogojev, relativno neokrnjenega okolja, kulturne dediščine** ter lahke dostopnosti predstavlja velik potencial. Takšno stanje so potrdili tudi odgovori anketirancev in sicer : 33 % anketirancev deloma soglaša s trditvijo, da se turizem razvija dovolj hitro. 34 % vprašanih ne soglaša z navedeno trditvijo. 26 % se ne morejo povsem opredeliti, kako je z razvojem Gornjega Grada. Samo 7 % vprašanih pa soglašajo s trditvijo, da se turizem v GG razvija dovolj hitro. Podobo stanje smo dobili ob analizi anketnega vprašanja, ki se nanaša na prepoznavnost občine po turizmu. Odgovori, ki smo jih zbrali so naslednji: 31 % vprašanih soglaša s trditvijo, da je turizem dobro prepoznavna dejavnost v GG. 29 % tistih, ki so odgovorili na vprašanje A2 ne soglašajo s to trditvijo. 28 % anketiranih niti soglaša niti ne soglaša z zgoraj navedeno trditvijo. 11 % vprašanih soglaša s trditvijo in le 1 % popolnoma soglaša s tem, da je turizem v GG dobro prepoznavna dejavnost. Zimski turizem kljub velikim danostim, ki jih ponuja narava, na obravnavanem območju pozimi praktično ni turistične ponudbe. Zanimivi so tudi odgovori anketirancev na vprašanje. Ali se po vašem mnenju aktivno vključujejo v turistično ponudbo vsi subjekti/akterji na celotnem območju občine? In sicer 42 % vprašanih deloma soglaša s trditvijo, da se vsi akterji aktivno vključujejo v turistično ponudbo. 27 % anketiranih meni, da se akterji neaktivno

vključujejo v turistično ponudbo. 23 % vprašanih meni, da je aktivno vključevanje akterjev deloma dobro in deloma slabo.

Turistična infrastruktura

Turistična infrastruktura predstavlja pomemben faktor pri razvoju turizma. Poleg nastanitvenih zmogljivosti vključuje tudi gostinske zmogljivosti, telekomunikacije, cestne povezave, informacijske točke, prodajna mesta, športne objekte, dvorane, parkirišča, kolesarske poti, izposajo koles in drugih športnih pripomočkov.

V samem kraju je **turistična infrastruktura**, kolikor je obstaja, **precej zastarela**, vsekakor pa je **nujna odločitev** za primerno umestitev turistične infrastrukture v s strani kulturne dediščine zaščiteno vaško jedro, kar bo **eden od sklopov te operacije**.

Kulinarika

Tako kot na celem območju Zgornje Savinjske doline je tudi na območju občine Gornji Grad med najbolj poznanimi lokalnimi specialitetami **želodec**, gre za sušeno mesnino, ki je izdelana iz najbolj kakovostnega svinjskega mesa in slanine. Lahko rečemo, da je v Gornjem Gradu takoj za želodcem kot prepoznana kulinarika **med**. Strokovnjaki med z območja Gornjega Grada izjemno visoko cenijo, na območju je čebelarstvo dobro razvito in **ponudba medu dobra**. Tradicionalno je območje usmerjeno v prirejo **mleka**, v zadnjem času pa tudi v pripravo mlečnih izdelkov.

2.3. Analiza stanja ranljivih skupin iz SLR

Zelena rezidenca je operacija, ki vzpostavlja podporno okolje za ranljive skupine prebivalcev, predvsem oskrbovalcev in mladih brezposelnih v lokalnem okolju. Zaradi bližine izvajanja dejavnosti bodo te ranljive skupine imele možnost sodelovanja v aktivnostih in na ta način izmenjati svoje izkušnje z ostalimi udeleženci.

Inovativni pristop bo prikazan v povezovanju različnih akterjev oziroma v medgeneracijskem sodelovanju. Mladi bodo za vstop na trg dela potrebovali pomoč, predvsem pa izkušnje starejših, ki jim bodo služili kot nekakšni mentorji. Tudi za ostale ranljive skupine bo povezovanje ključnega pomena.

Po Zakonu o urejanju trga dela so **ranljive skupine oseb na trgu dela** tiste, ki se uvrščajo med prikrajšane delavce, resno prikrajšane delavce in invalide. Med prikrajšane delavce spada oseba, ki v preteklega pol leta ni imela redno plačane zaposlitve in je prijavljena v vsaj eni evidenci Zavoda Republike Slovenije za zaposlovanje ali nima dokončnega srednjega poklicnega oziroma tehniškega izobraževanja ali splošnega srednjega izobraževanja. Sem spada tudi oseba, ki je starejša od 50 let ali živi sama in ima enega ali več vzdrževanih članov. Med resno prikrajšane delavce pa štejemo tiste osebe, ki so bile zadnjih 24 mesecev ali več nezaposlene. Med te skupine spadajo tudi mladi diplomanti, ki po končanem študiju ne najdejo zaposlitve (Ranljive skupine oseb na trgu dela, 2015).

Po predhodnih podatkih je opazno, da je na območju LAS ZŠSD večji problem zaposlovanja mladih, kot pa problem dolgotrajne brezposelnosti. Zato je potrebno spodbujati zaposlovanje mladih, predvsem z **ustvarjanjem novih delovnih mest**.

Kot ranljivo skupino smo na območju LAS ZŠSD identificirali tudi osebe, ki skrbijo za obnemogle, ali trajno invalidne družinske člane in jih obravnavamo kot **oskrbovalce**. Njihova vloga je žel velikokrat spregledana in v družbi mnogokrat nimajo enakih možnosti. S to operacijo jih želimo povabiti h komunikaciji in jim približati nastanjanje umetnosti v njihovo bližino oz. v njihov doseg.



2.4. Razlog za namero izvedbe operacije »Zelena rezidenca«

Bogato zgodovino in dediščino kraja želimo z operacijo »Zelena rezidenca« narediti prepoznavnejšo tako za domačine kot obiskovalce. Ohranjen obrambni stolp Štekl, ki je v lasti Ljubljanske nadškofije in v upravljanju Občine Gornji Grad je **prepotreben obnove strehe**, z upoštevanjem smernic in nasvetov strokovnjakov Zavoda za varovanje kulturne dediščine Območne enote Celje, bo objekt poleg strehe dobil še obnovljeno pritličje. Za posege na objektu je pridobiljeo soglasja in pooblastilo lastnika objekta. S strani UE Mozirje je pridobljena Odločba o gradbenem in uporabnem dovoljenju. Pri obnovi bomo glavni poudarek namenili **lesu kot pomembni surovini našega območja**.

Katedrala kot **glavna turistična točka kraja** je v zadnjih letih dobro obiskana, park pred njo in okoliški objekti pa bi bili lahko bolje uporabljeni. S to operacijo bomo določili namembnost tako parka kot neposredne okolice oz. centra kraja. S scanom območja nekdanje graščine in benediktinskega samostana bomo dobili obrise obzidja, kar bo podlaga za nadaljnje odločitve o uporabi in ureditvi parka, ki si ga zamišljamo kot »zeleni oder«. V sklopu operacije bodo določena območja dobila primerno zasaditev. V sklopu operacije bodo potekale aktivnosti, ki smo jih poimenovali »rezidenca«. V kraj bomo k ustvarjanju povabili ustvarjalce likovnih del, **njihove izdelke pa razstavili preko potujoče razstave na celem območju LAS ZŠŠD**. Ena od aktivnosti bo potekala na področju usposabljanja ponudnikov kulinarike in prehranskih izdelkov. V dveh letih izvajanja operacije bo izvedenih osem delavnic in individualnih svetovanj za razvoj izdelkov in dvig kvalitete kulinarične ponudbe. S tem sklopom bomo veliko pripomogli k **prehranski samooskrbi in lokalni hrani, predvsem medu in mleku**. Veliko pozornosti in časa bo namenjenega **vzpostavitvi turističnih programov**, ki so ključni za dvig turistične prepoznavnosti območja, kot trajnostne turistične destinacije.

Kot je razvidno iz analize stanja turizma ima kraj velik potencial na tem področju. V zadnjih desetletjih je bila dejavnost turizma zelo zapostavljena. V zadnjih letih je zaznati nekatere dobre primere trajnostnih načinov turistične ponudbe, zato je vzpodbuda na tem področju nujna. S povabilom širokega kroga občanov, na strokovne delavnice za pripravo programov, pričakujemo ugoden odziv in dobre rezultate.

Kot **ekonomski sektor** je partner operacije kmetija z dopolnilno dejavnostjo predelave mleka in turizma, z domačim imenom Matjaž, nosilec dejavnosti je Bojan Petek. Njihov prispevek k operaciji bo sodelovanje z izdelki za dvig kakovosti lokalne kulinarične ponudbe, motivacija in pospeševanje podjetnosti na podeželju.

Župnija Gornji Grad **zastopa zasebni sektor**, kot partner operacije bo aktivno vlogo odigrala pri odločitvah glede uporabe parka in okolice katedrale. Za izvedbo koncerta bo na razpolago odprla katedralo. Kot partner operacije bo za aktivnosti »rezidence« in izvajanja aktivnosti na »zelenih odrih« na razpolago nudila park in okolico katedrale.

3. OPREDELITEV RAZVOJNIH MOŽNOSTI IN CILJEV OPERACIJE TER PREVERITEV USKLAJENOSTI Z RAZVOJNIMI STRATEGIJAMI IN POLITIKAMI

3.1. Razvojne možnosti in cilji operacije

Namen operacije je omogočiti urbanim krajem območja LAS ZSŠD boljše izkoriščene možnosti na področju **zelenega kulturnega turizma**, ki je trajnostno naravnan in poudarja prednosti lokalnega okolja.

Tematsko področje, ki ga obravnava operacija je **ustvarjanje novih delovnih mest**, sledi cilju **A1** Strategije lokalnega razvoja LAS ZSŠD za obdobje 2014-2020, ki je **Razvoj in spodbujanje podjetniške dinamike in človeških potencialov za nova delovna mesta**.

Specifični cilji; Blaženje podnebnih sprememb in prilagajanje nanje

S trajnostnim turizmom, kot si ga zastavljamo je realno sledenje temu cilju, saj predvideva koriščenje naravnih danosti, obnovo dediščinskih objektov in vzpostavitev vsebine v le teh, dvig kvalitete lokalne kulinarčne ponudbe območja, uporabo lokalnih surovin predvsem lesa. Z zasaditvijo zelenih površin v urbanem centru kraja bo poudarek na avtohtonih rastlinah, prilagojenih podnebnju območja.

Splošni cilji: Razvoj in spodbujanje podjetniške dinamike in človeških potencialov za nova delovna mesta.

Vedno je glavni vir trajnostnega napredka človeški faktor oziroma potencial. Z operacijo bomo postavili okvir za zaposlitev osebe, ki bo delala na turizmu v Gornjem Gradu in se **povezovala na področju turističnih programov s celim območjem LAS in širše**.

Kazalnik rezultat operacije: Kazalnik rezultata je zaposlitev za polni delovni čas za eno osebo

Z operacija z naslovom »**Zelena rezidenca**«, sledimo cilju spodbujanje podjetniške dinamike in človeških potencialov za nova delovna mesta. Rezultat operacije je priprava okvira za delovno mesto na področju turizma. **Kazalnik rezultata je zaposlitev za polni delovni čas za eno osebo**.

V občini Gornji Grad je potreba po dobri organiziranosti turizma prepoznana že zelo dolgo. V sami občinski upravi je to delovno mesto že sistematizirano, ni pa še zasedeno. Z izvedbo te operacije bodo med drugim določene naloge, ki jih bo zaposleni opravljal.

3.2. Usklajenost z razvojnimi strategijami in politikami Evropske unije

Na splošno velja, da je za doseganje horizontalnih ciljev potrebno upoštevati dve področji, to je:

- **Spodbujanje enakosti moških in žensk ter boj proti diskriminaciji in**
- **Trajnostni razvoj.**

V aktualnem programskem obdobju pa je še poseben poudarek pri doseganju horizontalnih ciljev namenjen naslednjim temam:

- **Blaženje podnebnih sprememb in prilagajanje nanje**
- **Okolje**
- **Inovacije.**

Področje **spodbujanja enakih možnosti** bo skozi izvedbo operacije zagotovljeno. Prizadevanja za spodbujanje dostopnosti invalidom (spodbujanje dostopnosti za čim več izdelkov in storitev, sofinanciranih s strani EU sredstev, predvsem pa spodbujanje dostopnosti do različnih objektov, prometa, informacij in komunikacij, vključno z novimi tehnologijami) bo vedno vodilo pri obnovi dediščinskih objektov in postavitvi »zelenih odrov«. Pri izvedbi operacije »**Zelena rezidenca**« bodo horizontalni cilji upoštevani tako pri urejanju zelenih površin kot pri prenovi pritličja Štekla. Trajnostni turizem je za območje občine in širše, edini sprejemljiv trend pri razvoju turizma. Sama operacija **spodbujanju okolju prijazno gospodarstvo, temelji na učinkoviti rabi virov. Aktivnosti bodo**



usmerjen k osveščeni lokalnega prebivalstva o varovanju okolja ter ustvarjanju zelenih delovnih mest.

V poglavju ukrepi je lokalno partnerstvo z namenom, da prispeva k uresničevanju horizontalnih ciljev EU, posebej oblikovalo nekatere ukrepe, in sicer:

- **Ozaveščanje javnosti o varstvu okolja in ohranjanju narave**
- **Spodbujanje okoljsko naravnanih operacij.**

Oba ukrepa se smiselno nanašata na horizontalna cilja **blaženje podnebnih sprememb** in prilagajanje nanje ter **skrb za okolje**. Aktivnosti bodo spodbujale prenos znanja in dvig informiranosti o načinih blaženja podnebnih sprememb ter prilagajanja nanje. Usposabljanja, delavnice in druge oblike prenosa znanja bodo prispevali k povečanju zavedanja o neločljivi povezanosti različnih dejavnosti ter ohranjenosti naravnih virov in biotske raznovrstnosti, in tudi o možnih pozitivnih in negativnih vplivih teh dejavnosti na okolje. Območje LAS je značilno tudi po izjemno biotski pestrosti oziroma raznovrstnosti, zato so vsi partnerji že v času priprave strategije ugotovili, da je za njeno ohranjanje ključnega pomena skrb za okolje, zmanjševanje onesnaževanja okoljskih elementov kot tudi sonaravna raba endogenih potencialov.

Sledili bomo horizontalnemu cilju **enakost moških in žensk ter boj proti diskriminaciji**, zato se bomo tako pri delovanju LAS ZSŠD kot pri vseh ostalih aktivnostih držali načela enakopravnosti. To pomeni, da bomo pri vsaki aktivnosti sledili enakopravnosti med spoloma in enakopravnosti tudi glede na starost, saj si želimo predvsem večjega sodelovanja mladih, ki je ključnega pomena za prihodnji razvoj območja LAS ZSŠD. Hkrati bomo ta horizontalna cilja poskušali vključiti v vse operacije, ki bodo sofinancirane v okviru tega programa.

Cilji in ukrepi, opredeljeni v SLR LAS Zgornje Savinjske in Šaleške doline podpirajo izpolnjevanje horizontalnih ciljev, prikazanih v tem poglavju. Tematska področja umeščajo horizontalne cilje v svoje aktivnosti. Naloga LAS bo, da bodo izvajane operacije zagotavljale izpolnjevanje horizontalnih ciljev.

3.2. Operativni program za izvajanje Evropske kohezijske politike

Projekt je skladen z **Operativnim programom za izvajanje Evropske kohezijske politike v obdobju 2014-2020**. V dokumentu so predstavljene prednostne osi izbranih prednostnih naložb, kamor bo Slovenija vlagala sredstva evropske kohezijske politike v programskem obdobju 2014 – 2020, z namenom doseganja nacionalnih ciljev v okviru ciljev EU 2020. Dokument je izhodišče za nadaljnja usklajevanja tako na ravni države (ministrstva in drugi deležniki), kot tudi z Evropsko komisijo. V dokumentu je v opisu prednostne osi »2.7. Izgradnja infrastrukture in ukrepi za spodbujanje trajnostne mobilnosti« med drugim navedeno, da bodo ukrepi temeljili na ugotovljenih ozkih grlih in ključnih ovirah pri razvoju javne prometne infrastrukture. S tem se bo opredelilo ključne ukrepe in investicijske projekte, ki bodo prispevali k razvoju regij in gospodarstva, zagotavljali mobilnost prebivalstva ter prispevali k zdravju prebivalcev z vidika varstva okolja ter spodbujanja gibanja.

3.3. Načrt razvojnih programov Občine Gornji Grad

Investicija je uvrščena v Načrt razvojnih programov Občine Gornji Grad v obdobju 2019 – 2022 v 1. rebalansu proračuna za leto 2020, na proračunski postavki 14033009 v znesku 148.230,27 EUR, ki je predlagan v sprejem občinskemu svetu na 9. redni seji, dne 21.5.2020.

4. PREDSTAVITEV VARIANT

V okviru tega dokumenta smo skladno z zahtevami Uredbe o enotni metodologiji za pripravo in obravnavo investicijske dokumentacije na področju javnih financ (Ur. l. RS, št. 60/2006 in 54/2010, 27/2016), upoštevali:

- varianto »brez« investicije in
- varianto »z« investicijo.

4.1. Varianta brez izvedbe operacije

Varianta brez investicije pomeni nespremenjeno sedanje stanje, ki pa ni skladno s strategijo lokalnega razvoja LAS ZŠSD in ni v skladu z razvojnimi dokumenti in usmeritvami občine Gornji Grad in ne rešuje problematike organiziranosti turizma in razvoje te panoge.

V primeru variante »brez« investicije ne bi prišlo do realizacije operacije »**Zelena rezidenca**«, kar bi pomenilo »narediti nič« oz. ohranjati obstoječe stanje na področju novih zelenih delovnih mest in boljše organiziranosti in promocije trajnostnega turizma, predvsem »kulturnega turizma«. Scenarij brez investicije ohranja obstoječe stanje, ki daje odgovorov na boljše rabo centra kraja, obrambni stolp bo zaradi slabe strehe propadal še naprej, dogodki bodo okrnjeni, kraj bo ostal brez promocijskega materiala ipd. Dolgoletna potreba po boljši organizaciji turizma še vedno ne bo uresničena, Na področju kulinarike in spominkov ne bo napredka. **Predvsem pa ne bo postavljenega okvira za novo delovno mesto in to delovno mesto ne dovolj premišljeno umeščeno v potrebe kraja.**

Povezovanje na področju potujoče razstave umetniških del ne bo mogoče izvesti, kar bo negativno vplivalo na povezovanje območja LAS ZŠSD.

Glede na postavljene cilje ne moremo govoriti o tej varianti kot o izboru, temveč bo do tega prišlo v primeru, če zaradi zunanjih vplivov ne bo možno realizirati operacije.

Varianta brez izvedbe operacije »Zelena rezidenca« z vidika Lokalne razvojne strategije ni sprejemljiva.

4.2. Varianta izvedbe operacije »Zelena rezidenca«

Z izvedbo operacije bo vzpostavljen okvir za novo delovno mesto na področju organiziranosti turizma v Gornjem Gradu in širše, kar je glavni cilj operacije. Pleg tega bo obnovljena stavba v samem centru kraja, ki ima pomembno zgodovinsko vrednost. V Gornjem Gradu bo zaživela rezidenca umetnikov, katerih dela bodo trajnostno bogatila prihodnje rodove. Z dvigom kulinarične ponudbe bo doprinos k prepoznavnosti lokalne prehranske samooskrbe.

Ta naložba je predpogoj za globok razmislek o rabi prostora v urbanem kraju območja LAS in za vzpostavitev delovnega mesta na področju turizma, kar je predviden rezultat SLR.



PRIMERJAVA VARIANT IN IZBIRA OPTIMALNE VARIANTE

Primerjalna analiza med variantami:

- v primeru variante »brez investicije« ni koristi, saj cilji operacije niso uresničeni. Glede na postavljene cilje izvajalca operacije in partnerskih institucij ter potreb iz okolja ta varianta ne more biti izbrana.
- v primeru variante »z investicijo« se na območju LAS ZŠŠD vzpostavi novo delovno mesto s področja turizma, kot rezultat, ki ga zasledujemo s Strategijo lokalnega razvoja LAS ZŠŠD. i

Ob upoštevanju usmeritev, ciljev in dolgotrajnih prizadevanj za boljšo organiziranost turizma v Gornjem Gradu in širše je izbira variante z izvedbo operacije, glede na opredelitev obeh variant edina smiselna varianta.

5. OPREDELITEV VRSTE OPERACIJE IN OCENO INVESTICIJSKIH STROŠKOV PO STALNIH IN TEKOČIH CENAH

V tem poglavju obravnavamo opredelitev vrste operacije, oceno operacijskih stroškov po stalnih cenah in tekočih cenah, prikazano posebej za upravičene in preostale stroške in navedbo osnov za oceno vrednosti na osnovi verodostojnih izhodišč.

5.1. Vrsta operacije

Predmetna operacija z naslovom »Zelena rezidenca« naslavlja problematiko organizacije in promocije turizma v občini Gornji Grad, **predvsem vzpostavitve okvira za zeleno delovno mesto na področju turizma.**

Izvedenih bodo naslednje aktivnosti:

- **Obnova dediščinskega objekta v urbanem centru kraja**
- **vzpostavitev tako imenovane »rezidence«, (ustvarjanje uveljavljenih umetnikov in razstave njihovih del)**
- **preveritev uporabe in namembnosti parka pred katedralo in samega centra kraja ter vzpostavitev »zelenih odrov«**
- **dvig kakovosti na področju kulinarike in razvoj kulinaričnega spominka in lokalnega »krožnika«**
- **historična raziskava s področja sakralne glasbe in izvedba koncertov v katedrali**
- **vzpostavitev zelenega delovnega mesta na področju turizma.**

5.2. Ocena investicijskih stroškov

Osnove za oceno stroškov operacije

Stroški operacije so na podlagi pridobljenih ponudb in ocenjenih stroškov. V stroške so zajeti tako stroški prenove strehe na Šteklju, nabava opreme, organizacije in izvedbe večjih srečanj za izdelavo zasnove uporabe prostora pred katedralo, zasaditev zelenih površin, izvedba »rezidence«, izvedba koncertov, svetovanje s področja kulinarike, promocijo operacije in koordinacijo.

Za gradbene posege so pridobljena vsa potrebna soglasja in dovoljenja, obnova bo potekala pod vodstvom ZVKD enota Celje, ki je pripravil smernice.

Pri pripravi gradiva so bile kot ustrezen način upoštevane določbe Uredbe o enotni metodologiji za pripravo in obravnavo investicijske dokumentacije na področju javnih financ, ki določa pripravo in obravnavo investicijske dokumentacije za vse investicijske projekte in druge ukrepe, ki se financirajo po predpisih, ki urejajo javne finance. Na podlagi metodologije so projekti obravnavani kot koristna, gospodarna in učinkovita uporaba javnih sredstev.

Ocenjene vrednosti izhajajo iz ponudb izvajalcev, delno pa iz ocenjenih vrednosti glede na pretekle izkušnje strokovnega kadra Občine Gornji Grad na področju izvajanja investicij.

Določena tveganja so bila pri pripravi dokumentacije sicer upoštevana, pri sami izvedbi pa lahko pride do kakšnih nepredvidenih okoliščin, na katere v tej fazi ni mogoče vplivati.

5.3. Opredelitev stroškov operacije

Stroški operacije so predvideni kot stroški obnove Štekla, nakupa opreme (mize, stoli), ter storitve:

Tabela 2: Stroški operacije brez DDV in z DDV

AKTIVNOST OPERACIJE	Znesek brez DDV	Znesek DDV
Obnova ostrešja, dimnika in zamenjava kritine na Šteklu	25.050,22 €	5.511,05 €
Obnova pritličja	13.500,00 €	2.970,00 €
Oprema (mize, stoli)	13.000,00 €	2.860,00 €
Izvedba »rezidence«	21.160,00 €	4.655,20 €
Kulinarika	6.420,00 €	1.412,40 €
Park, preveritve idejnih možnosti in idejna zasnova	16.000,00 €	3.520,00 €
Zasaditev zelenih površin	4.000,00 €	880,00 €
Koncerti in historični pregled sakralne glasbe Gornjega Grada	2.500,00 €	550,00 €
Promocijski material in CGP operacije	6.000,00 €	1.320,00 €
Vzpostavitev turističnih programov	10.270,00 €	2.259,40 €
Koordinacija	3.600,00 €	792,00 €
skupaj	121.500,22 €	26.730,05 €

5.4. Neto vrednosti investicije v stalnih cenah po sklopih

V skladu z zgornjo opredelitvijo predmeta investiranja in opredeljenih površin znaša celotna ocenjena investicijska vrednost po stalnih cenah **EUR brez DDV**. Stalne cene so na nivoju marca 2020.

Tabela 3: Vrednost investicije po sklopih

STALNE CENE v EUR brez DDV		
	Sklopi operacije	Znesek sklopa operacije
1.	Obnova Štekla in oprema pritličja	51.550,22 €
2.	Rezidenca in koncertni program	23.660,00 €
3.	Idejna zasnova parka in zasaditev	20.000,00 €
4.	Kulinarika in vzpostavitev turističnih programov s promocijo	22.690,00 €
5.	Koordinacija	3.600,00 €
	SKUPAJ upravičeni stroški brez DDV	121.500,22 €

V skladu z Uredbo o enotni metodologiji za pripravo in obravnavo investicijske dokumentacije na področju javnih financ predstavljajo upravičeni stroški tisti del stroškov, ki so osnova za izračun sofinancerskega deleža udeležbe javnih sredstev v projektu ali programu. V dokumentu ne obravnavamo neupravičenih stroškov.

5.5. Izračun vrednosti investicije v tekočih cenah

Pri načrtovanju terminskega plana operacije smo predvideli, da aktivnosti potekajo v dveh fazah. V prvi fazi bo izvedena obnova Štekla, tako streha kot pritličje z nabavo opreme, kar pomeni, da bo investicija izvedena v enem letu, predvidoma 2021. Vse ostale aktivnosti operacije bodo potekale v drugi fazi operacije in se bodo izvajale tudi v letu 2022.

Ker gre za investicijo, ki bo izvedena v enem letu, v prvi fazi operacije, so stalen cene enake tekočim.

5.6. Viri in pogoji financiranja operacije

Podpora operaciji se dodeli na podlagi zahtevka za izplačilo v obliki **nepovratne finančne podpore** za kritje **upravičenih stroškov**, upoštevajoč pravila ESRR. Stroški se priznajo v obliki stroškov dela, materiala, naložb in storitev zunanjih izvajalcev, kot je določeno v 28. členu Uredbe CLLD in v skladu z 69. členom Uredbe 1303/2013/EU. Pri upravičenosti stroškov se upoštevajo določbe 65. člena Uredbe 1303/2013/EU.

Stroški in izdatki so upravičeni, če:

- so z operacijo neposredno povezani, so opredeljeni v predlogu operacije, so potrebni za njeno izvajanje in so v skladu s cilji operacije,
- so dejansko nastali: za dela, ki so bila opravljena; za blago, ki je bilo dobavljeno; oziroma za storitve, ki so bile izvedene,
- so v skladu z dobrim finančnim poslovanjem, zlasti z načelom gospodarnosti in učinkovitosti
- nastanejo in so plačani v obdobju upravičenosti,
- so vodeni v ločenih računovodskih evidencah prijavitelja in partnerjev, so iz poslovnih knjig in davčnih evidenc razpoznavni in preverljivi ter jih dokazujejo izvorni dokumenti,
- so v skladu z veljavnimi pravili Unije in nacionalnimi predpisi,
- so zunanji izvajalci izbrani skladno z Zakonom o javnem naročanju ZJN-3 (Uradni list RS, št. 91/15, 14/18),
- prijavitelj v svojem imenu in imenu partnerjev predloži zahtevana vsebinska in finančna poročila v rokih, ki jih določi LAS Zgornje Savinjske in Šaleške doline, skupaj z zahtevanimi dokazili
- upravičenci pri informiranju javnosti in promociji operacije pravilno navajajo sofinancerje operacije.

Upravičeni so samo stroški, ki so nastali po oddaji vloge v odobritev na Ministrstvo za gospodarski razvoj in tehnologijo (MGRT). Datum začetka upravičenosti stroškov storitev zunanjih izvajalcev iz petega odstavka 28. člena in petega odstavka 35. člena Uredbe CLLD je 1. januar 2014. Podrobnejša pravila za upravičenost stroškov so določena s predpisom, ki ureja izvajanje kohezijske politike v Republiki Sloveniji.

Stroški nakupa zemljišč lahko predstavljajo največ 10% upravičenih stroškov za zadevno operacijo.

Stroški storitev zunanjih izvajalcev za storitve arhitektov, inženirjev in svetovalcev, za pridobitev gradbene, projektne oziroma tehnične dokumentacije, za svetovanje v zvezi z okoljsko in ekonomsko trajnostjo, vključno s stroški za študije izvedljivosti, za geodetska in agronomska dela, za arheološka izkopavanja in arheološki nadzor ter za nadzor nad izvedbo gradbenih in obrtniških del so upravičeni, če so neposredno povezani s pripravo in izvedbo naložbe in predstavljajo največ 10 % upravičenih stroškov za zadevno operacijo. Stroški za študije izvedljivosti ostanejo upravičen strošek tudi takrat, ko glede na njihove rezultate niso nastali nobeni stroški v okviru izvedbe naložbe.

Stroški za namen koordinacije in vodenja operacije lahko zajemajo največ 10 % upravičenih stroškov za zadevno operacijo.



Stroški promocije na programskem območju, ki se neposredno navezujejo na izvajanje operacije, lahko zajemajo največ 10 % upravičenih stroškov za zadevno operacijo. Promocija operacije se lahko izvaja tudi izven območja LAS ZŠŠD.

Stopnja javne podpore iz naslova ESRR je 80 odstotkov upravičenih stroškov operacije. Od tega znaša podpora Evropske unije 80 odstotkov in nacionalni javni prispevek iz državnega proračuna 20 odstotkov. Preostanek sredstev za izvedbo operacije zagotavljajo upravičenci iz drugih javnih ali zasebnih virov.

Glede vsakoletnega poročanja pri vseh operacijah se upošteva 49. člen Uredbe CLLD.

Pred vložitvijo posameznega zahtevka za izplačilo nepovratne finančne podpore mora biti operacija, na katero se zahtevki za izplačilo nanaša, oziroma posamezna aktivnost zaključena. **Vsi računi, ki jih upravičenec uveljavlja v zahtevku za izplačilo, morajo biti plačani in pridobljena morajo biti vsa potrebna dovoljenja.**

Upravičeni stroški posamezne operacije se ne smejo financirati iz drugih javnih sredstev. Javna podpora na podlagi tega javnega poziva se ne dodeli in izplača za tiste upravičene stroške, za katere je upravičenec že prejel sredstva državnega proračuna Republike Slovenije, sredstva Evropske unije ali druga sredstva (prepoved dvojnega financiranja). Če je upravičenec občina, ki je partnerica LAS, se lastna finančna sredstva sofinanciranja z vidika Evropske unije ne štejejo za že prejeta javna sredstva Republike Slovenije.

Javna podpora iz sklada ESRR se dodeljuje kot pomoč po pravilu de minimis v skladu z Uredbo 1407/2013/EU, priglašeno s Programom izvajanja finančnih spodbud Ministrstva za gospodarski razvoj in tehnologijo 2015-2020, objavljenim na spletni strani MGRT (št. sheme: M001-2399245-2015).

Do podpore niso upravičeni naslednji stroški:

- stroški materiala, opreme in storitev, namenjenih za zasebno rabo,
- splošni upravni stroški,
- obresti za dolgove,
- davek na dodano vrednost,
- stroški priprave vloge in zahtevka za izplačilo,
- rabljena oprema in mehanizacija,
- štipendije in nagrade,
- naročnine na časopise in drugo periodiko,
- stroški izobraževanj in usposabljanj, ki niso neposredno povezani z aktivnostmi operacije in
- stroški izdelave dokumentacije, študij, analiz, ocen, strategij in drugih podobnih raziskav, kadar niso neposredno povezane z določeno operacijo.
- prispevek v naravi.

Upravičeni stroški, ki se lahko financirajo iz sredstev kohezijske politike, so:

- investicije v opredmetena osnovna sredstva (nakup in gradnja nepremičnin, nakup zemljišč, napeljave, stroji, oprema, pohištvo in prevozna sredstva) ter v neopredmetena sredstva ali stroške uporabe osnovnih sredstev (stroški amortizacije);
- stroški plač in povračil stroškov v zvezi z delom;
- posredni stroški;
- stroški informiranja in komuniciranja;
- stroški storitev zunanjih izvajalcev.

Pri določitvi stopnje podpore operacijam se upošteva pravila državnih pomoči v skladu s 54. členom Uredbe CLLD.

Financiranje, oziroma koriščenje dodatnih finančnih sredstev s strani države Slovenije se zagotavlja na osnovi naslednje zakonodaje:

1. Proračunske postavke na katerih so zagotovljena sredstva za sofinanciranje operacij v letih 2020 in 2021 so:
2. 160359 PN9.5-CLLD izvajanje-V-EU (evropski del, vzhodna kohezijska regija)
3. 160360 PN9.5-CLLD izvajanje-V-Slovenska udeležba (nacionalni del, vzhodna kohezijska regija)

Bruto vrednost operacije je 148.230,27 €, od tega je znesek sofinanciranja s strani ESRR v višini 97.200,18 €, kar pomeni 80% neto upravičenih stroškov oziroma 65,57 % od celotne vrednosti. Iz svojega proračuna Občina Gornji Grad prispeva 51.030,09 € kar predstavlja 34,43 % celotne vrednosti operacije.

Viri financiranja so relevantni v tekočih cenah, tako v nadaljevanju vire financiranja prikazujemo le v tekočih cenah.

Tabela 4: Prikaz vrednosti operacije in virov financiranja z DDV po tekočih cenah v EUR

Aktivnost	Znesek brez DDV v EUR	DDV 22%	bruto znesek v EUR	80% ESRR v EUR	20% Občina v EUR	Občina +DDV v EUR
Obnova ostrešja in zamenjava kritine na Šteklju	25.050,22	5.511,05	30.561,27	20.040,18	5.010,04	10.521,09
Obnova pritličja	13.500,00	2.970,00	16.470,00	10.800,00	2.700,00	5.670,00
Oprema (mize, stoli)	13.000,00	2.860,00	15.860,00	10.400,00	2.600,00	5.460,00
Izvedba »rezidence«	21.160,00	4.655,20	25.815,20	16.928,00	4.232,00	8.887,20
Kulinarika	6.420,00	1.412,40	7.832,40	5.136,00	1.284,00	2.696,40
Park, idejna zasnova	16.000,00	3.520,00	19.520,00	12.800,00	3.200,00	6.720,00
Zasaditev zelenih površin	4.000,00	880,00	4.880,00	3.200,00	800,00	1.680,00
Koncerti in historični pregled sakralne glasbe	2.500,00	550,00	3.050,00	2.000,00	500,00	1.050,00
Promocijski material in CGP operacije	6.000,00	1.320,00	7.320,00	4.800,00	1.200,00	2.520,00
Vzpostavitev turističnih programov	10.270,00	2.259,40	12.529,40	8.216,00	2.054,00	4.313,40
Koordinacija	3.600,00	792,00	4.392,00	2.880,00	720,00	1.512,00
Skupaj v EUR	121.500,22	26.730,05	148.230,27	97.200,18	24.300,04	51.030,09

Pri načrtovanju operacije lahko upoštevamo, da nekateri izvajalci niso zavezanca za DDV in pri svojih storitvah DDV ne bo obračunan.

6. OSNOVNI ELEMENTI, KI DOLOČAJO INVESTICIJO

6.1. Strokovne podlage za pripravo DIIP

Za izdelavo tega dokumenta so bile uporabljene naslednje strokovne osnove:

S strani Zavoda za varovanje kulturne dediščine območne enote Celje je bilo dne 20.3. 2020 pridobljeno KULTURNOVARSTVENO SOGLASJE s kulturnovarstvenimi pogoji za projekt »Zelena rezidenca«, ki ga pri pripravi DIIP v celoti upoštevamo.

Izvedba operacije namreč predstavlja posega v območje spomenika **Gornji Grad -Trško jedro (EŠD 4448)**.

Lastnik Štekla, ki se nahaja na naslovu Attemsov trg 2, na parcelni številki:2/2k.o. Gornji Grad, je Nadškofija Ljubljana, ki je nosilcu operacije Občini Gornji Grad podala soglasje s pooblastilom za izvedbo investicije.

Za pripravo stroškovnika operacije smo upoštevali pridobljene ponudbe izvajalcev storitev in načrtovanih aktivnosti. Upoštevali smo cene na trgu in stroškovnik pripravili na podlagi nedavno izvedenih operacij.

6.2. Prikaz tehnično – tehnološke rešitve

Pri zamenjavi strešnikov bodo uporabljeni strešniki **Bobrovec rjav Engoba**, zamenjajo bo ostrešje po potrebi in obnoven dimnik.

Slika 3: strešnik Bobrovec



Pri obnovi tal v pritličju Štekla bo uporabljen opečni tlakovec.

Slika 4: Opečni tlakovec



Prenova stavbnega pohištva v pritličju stavbe bo zajemala zamenjavo vhodnih vrat in polkrožnega okna na zadnji strani Štekla. Novo vgrajeno stavbno pohištvo bo v skaldu s smernicami zavoda za varovanje kulturne dediščine.

Vhodna vrata, dimenzije 270cm x 280cm, nepravilne oblike, dvokrilna v obliki »ribje kosti« masivnega hrastovega lesa.

Fiksno polkrožno okno, okvir smreka, pleskan v barvi hrasta, dimenzije 486cmx250cm, sestavljen iz treh delov.

6.3. Predvideni viri financiranja

Prikazujemo vire financiranja v tekočih cenah, ki so relevantni za opredelitev vrednosti operacije v NRP (načrt razvojnih programov). Predvidene vire financiranja po letih prikazujemo v nadaljevanju. Kot smo že opredelili v poglavju viri financiranja, se bo investicija sofinancirala v višini 80% od celotne vrednosti upravičenih stroškov iz naslova sofinanciranja s strani sklada ESRR, in sicer z nepovratnimi sredstvi. 20% upravičenih stroškov financira Občina Gornji Grad. Viri financiranja so relevantni v tekočih cenah, tako v nadaljevanju vire financiranja prikazujemo le v tekočih cenah.

Tabela 5: Predvideni viri financiranja in delež

Naziv aktivnosti operacije	Upravičeni stroški	80% delež ESRR v EUR	20%delež Občinav EUR
Obnova ostrešja in zamenjava kritine na Šteklu	25.050,22 €	20.040,18	5.010,04
Obnova pritličja	13.500,00 €	10.800,00	2.700,00
Oprema (mize, stoli)	13.000,00 €	10.400,00	2.600,00
Izvedba »rezidence«	21.160,00 €	16.928,00	4.232,00
Kulinarika	6.420,00 €	5.136,00	1.284,00
Park, preveritve idejnih možnosti in idejna zasnova	16.000,00 €	12.800,00	3.200,00
Zasaditev zelenih površin	4.000,00 €	3.200,00	800,00
Koncerti in historični pregled sakralne glasbe Gornjega Grada	2.500,00 €	2.000,00	500,00
Promocijski material in CGP operacije	6.000,00 €	4.800,00	1.200,00
Vzpostavitev turističnih programov	10.270,00 €	8.216,00	2.054,00
Koordinacija	3.600,00 €	2.880,00	720,00
Skupaj	121.500,22 €	97.200,18	24.300,04

6.4. Analiza lokacije

Kot je razvidno z opisa operacije **bo večji del aktivnost potekal v urbanem centru Gornjega Grada.**

Obrambni, vhodni stolp, nekdanj ograjenega kompleksa samostana in kasneje škofovske rezidence, je le del nekdanj mogočne arhitekture, ki še stoji v centru kraja in bo predmet obnove v enem od sklopov operacije »zelena rezidenca«. V vhodnem stolpu, ki se imenuje Štekl, je več muzejskih zbirk. Štekl se nahaja blizu zvonika katedrale in je bil zgrajen leta 1578 kot obrambni in hkrati vhodni stolp v utrjen kompleks graščine. V pritličnem delu Štekla se nahajajo prostori galerije, zgornji prostori pa so namenjeni muzejskim zbirkam. Zbirke so naslednje: etnološka zbirka, ustanovljena leta 1989, zbirka Antona Jamnika (1862-1942), izumitelja in ljudskega oblikovalca, ustanovljena leta 1999, etnološka zbirka Šokatnikove domačije, ustanovljena leta 1999 ter zbirka fosilov in kamnin, ki je bila ustanovljena leta 1999. Ekspoziti v etnološki zbirki izvirajo iz Gornjega grada in okolice. V Šteklu so razstavljeni kar v vseh treh nadstropjih, tudi na podstrešju. V zbirki domačina Antona Jamnika, ki je bil fotograf in urar, sta predstavljeni ti dejavnosti in naprave, ki jih je izumil in oblikoval.

Streha je v izredno slabem stanju in nujno potrebna obnove, kar je vitalnega pomena za celo zgradbo in za ohranitev zbirk v sami stavbi. Z uporabo pritličja, kot razstavnega in ateljejskega prostora bo izvedba sklopa operacije, imenovana »rezidenca«, olajšana in hkrati bo dogajanje sredi kraja dostopno udeležencem.

V neposredni bližini je park pred katedralo ter druge zelene površine, ki so v lati občine, kjer bodo potekale aktivnosti operacije.

Slika 5: Štekl



Katastrski podatki o parcelah:

Katastrski podatki o parcelah:

Parc. št. *2/2 (objekt Štekl)

Parc. št. 166/1 (župnijski park)

Parc. št. 166/11 (pri spomeniku)

vse k. o. 942 – Gornji Grad.

Parcele so v lasti :

*2/2 k. o. 942 Gornji Grad je lastnik Nadškofija Ljubljana, Ciril - Metodov trg 4, 1000 Ljubljana

166/1 k. o. 942 – Gornji Grad je lastnik Župnija Gornji Grad, Attemsov trg 1, 3342 Gornji Grad

166/11 k. o. 942 – Gornji Grad je lastnik Župnija Gornji Grad, Attemsov trg 1, 3342 Gornji Grad

Slika 6: Lokacija naložbe

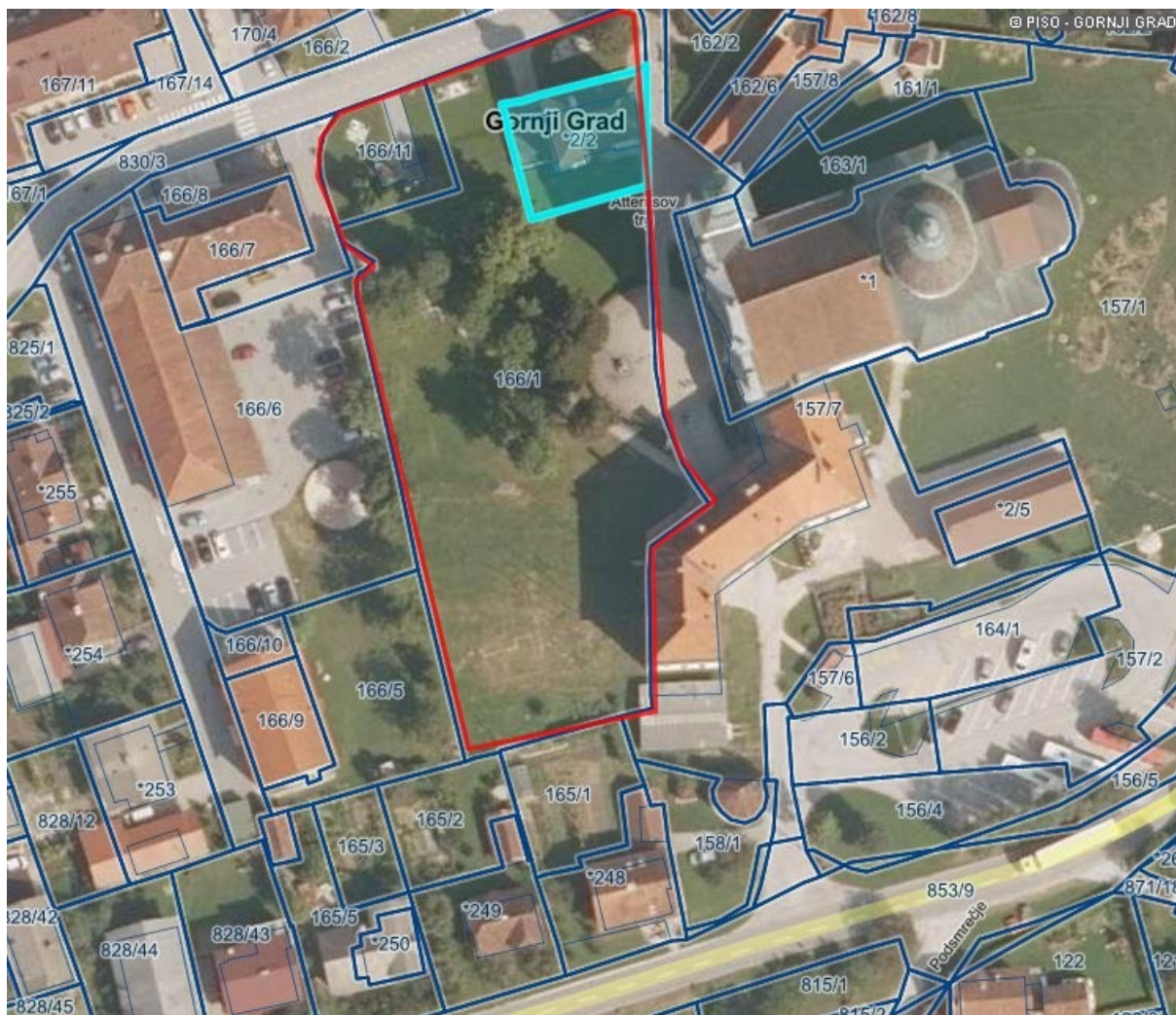

Parcele št. *2/2, 166/1 in 166/11

Veljavni prostorski akti

Prostorski akti, ki veljajo na obravnavanem območju so:

- Prostorske sestavine planskih aktov občine: Odlok o Občinskem prostorskem načrtu Občine Gornji Grad; Uradno glasilo slovenskih občin, št. 21/2018. OPN je sprejet 19. aprila 2018 na 25. redni seji občinskega sveta občine Gornji Grad.
- Odlok izdan na podlagi 52. člena Zakona o prostorskem načrtovanju (Uradni list RS, št. 33/2007, 70/2008 – ZVO-1B, 108/2009, 80/2010 – ZUPUDPP, 43/2011 – ZKZ-C, 57/2012, 57/2012 – ZUPUDPP-A, 109/2012, 76/2014 – odl. US, 14/2015 – ZUUJFO in 61/2017 – ZUreP-2) ter 8. in 16. člena Statuta Občine Gornji Grad (Uradno glasilo slovenskih občin št. 8/2016).

6.5. Analiza vplivov operacije na okolje

Operacija na okolje ne bo imela negativnih vplivov. Pri obnovi **Štekl** bo uporabljen les, pri zasaditvi parka bodo uporabljena avtohtona drevesa in grmovnice, aktivnosti bodo do okolja prijazne.

Območje občine je znano po tem, da so pogosti vetrolomi, zato bodo zasaditve prilagojene tem podnebnim spremembam in prilagoditvam nanje. Z zunanjimi »zelenimi odri« bomo opozarjali na to kako velika dobrina je neokrnjena narava in s tem to ohranjenost tudi promovirali.

Pri načrtovanju in izvedbi operacije bodo upoštevana naslednja izhodišča:

- učinkovitost izrabe naravnih virov (energetska učinkovitost, učinkovita izraba vode in surovin),
- okoljska učinkovitost (uporaba najboljših razpoložljivih tehnik, uporaba referenčnih dokumentov, nadzor emisij in tveganj, zmanjšanje količin odpadkov in ločeno zbiranje odpadkov),
- trajnostna dostopnost,
- zmanjševanje vplivov na okolje (izdelava poročil o vplivih na okolje oz. strokovnih ocen vplivov na okolje za posege, kjer je to potrebno).

Okoljska učinkovitost in učinkovitost izrabe naravnih virov

Zmanjševanje vplivov na okolje

Operacija je takšnega značaja, da ne bo negativnih vplivov na **tla**, tudi **voda** kot pomemben okoljski dejavnik pri izvedbi operacije ne bo ogrožena. Z vidika zelene energije operacija na **zrak** ne bo imela vpliva. S povečanjem dinamike in živahnejšim utripom v centru kraja se bo posledično povečal **hrup**, ki pa ne bo presegal mejnih vrednosti.

Okoljska učinkovitost, učinkovitost izrabe naravnih virov

Uporabljene bodo tehnologije, ki bodo upoštevale visoke standarde stroke na področju varovanja okolja.

Trajnostna dostopnost

Operacija »Zelena rezidenca« je zastavljena s strani občine Gornji Grad, ki je lastnica dela zemljišč in upravlja s stavbo Štekl in Župnije Gornji Grad, ki je lastnica katedrale, spremljajočih objektov in parka. To sta dve od institucij, ki že sami po sebi zagotavljata **trajnost operacije** saj bosta ostali v tem kraju.

Kot rezultat operacije je zastavljen okvir za vzpostavitev zelenega delovnega mesta, ki bo po vsej verjetnosti nastalo v okviru občine, kar ponovno zagotavlja nadaljevanje aktivnosti. Ena od aktivnosti operacije je vzpostavitev delovanja rezidence, ki se bo po končani operaciji gotovo nadaljevala v Gornjem Gradu in posledično bodo umetniška dela nastala na »zelenih odrih« tudi v bodoče potovala po krajih območja LAS.

Na področju prehranske samooskrbe bo na območju ostal kulinarčni izdelek, kot turistični spominek in se bo tržil tako na prireditvah kot pri posameznih proizvajalcih oziroma ponudnikih.

Zagotavljamo, da bo trajnost operacije zagotovljena tudi s skrbjo za urejenost parka po končani operaciji.



Zmanjševanje vplivov na okolje

Glede na naravo operacije ne predvidevamo, da bi bila potrebna celovita presoja vplivov na okolje. Prav tako se ne predvidevajo negativni vplivi, zaradi katerih bi bila potrebna izdelava potrebnih poročil.

Ocena stroškov za odpravo negativnih vplivov:

Operacija ne povzroča stroškov, ki bi terjali posebna vlaganja v odpravo negativnih okoljskih vplivov. Vsi zgoraj opisani omejitveni ukrepi so v skladu s slovenskimi predpisi že všteti v strošek operacije kot je predstavljen v tem DIIP-u.

Zaključek

Predvidena operacija v času izvajanja ne bo imela nobenih vplivov na okolje in prostor, ki bi kakorkoli presegale zakonsko določene meje.

7. SMISELNOST IN MOŽNOST NADALJNJE PRIPRAVE INVESTICIJSKE IN PROJEKTNE DOKUMENTACIJE

Glede na to, da je potreba iz naslova te investicije več kot jasno opredeljena in izražena, menimo, da je investicija več kot upravičena.

Na osnovi izdelanega DIIP ugotavljamo, da celotna operacija ne presega vrednosti 500.000 EUR z vključenim DDV, zato je DIIP izdelan skladno z Uredbo o enotni metodologiji za pripravo in obravnavo investicijske dokumentacije na področju javnih financ (Ur. l. RS, št. 60/06 in 54/10).

Na osnovi izdelanega DIIP in na osnovi analize variant investicije ugotavljamo, da je investicija primerna za nadaljnjo izvedbo.

7.1. Časovni načrt za izdelavo projektne, investicijske dokumentacije, ostalih aktivnosti na operaciji

V sklopu investicijske dokumentacije je izdelan Dokument identifikacije investicijskega projekta.

Dinamika investicijskih vlaganj je planirana glede na trenutna izhodišča in trenutno znane podatke o možnostih sofinanciranja in lastnih investicijskih vlaganj.

Tabela 6 : Terminski načrt aktivnosti na operaciji

AKTIVNOST	ODGOVORNA SLUŽBA	ODGOVORNA OSEBA	ROK
Zasnova operacije in partnerstva	Občina Gornji Grad in partnerji operacije	Anton Špeh, župan	december 2019
Odločitev za prijavo operacije na razpis LAS ZŠSD	Občina Gornji Grad in partnerji operacije	Anton Špeh, župan	december 2019
izdelava načrta ureditve, popisi del in materiala	Občina Gornji Grad	Anton Špeh, župan	Januar 2020
izdelava investicijske dokumentacije (DIIP)	Občina Gornji Grad	Direktor občinske uprave	Feb-mar 2020
Priprava razpisne dokumentacije	Občina Gornji Grad	Direktor občinske uprave	Feb-mar 2020
izvedba postopka javnega naročanja	Občina Gornji Grad	Direktor občinske uprave	Nov-dec 2020
izbor izvajalcev	Občina Gornji Grad	Direktor občinske uprave	Jan 2021
Izvajanje operacije	Občina Gornji Grad	Direktor občinske uprave	nov 2020 – junij 2023
zaključek operacije	Občina Gornji Grad	Direktor občinske uprave	15. sep 2022
Poročanje in priprava zahtevkov	Občina Gornji Grad	Direktor občinske uprave	Junij 2021- sept 2022
Spremljanje rezultatov	Občina Gornji Grad	Direktor občinske uprave	sep 2027

Iz časovnega načrta izvedbe investicijskega projekta v spodnji tabeli je razvidno, da ima investicijski projekt v naprej določeno trajanje aktivnosti ter določen začetek in konec.

7.2. Potrebna dokumentacija

Za potrebe izvedbe celotne investicije je treba izdelati naslednjo dokumentacijo:

1. Investicijska dokumentacija

Že izdelano:

- DIIP (Dokument identifikacije investicijskega projekta)

Vsebina Dokumenta identifikacije investicijskega projekta je skladna z 11. členom Uredbe o enotni metodologiji za pripravo in obravnavo investicijske dokumentacije na področju javnih financ (Uradni list RS, št. 60/2006, 54/2010 in 27/2016; Uredba).

Še potrebno:

Na osnovi izdelanega DIIP ugotavljamo, da celotna operacija ne presega vrednosti 500.000 EUR z vključenim DDV, zato je skladno z Uredbo o enotni metodologiji za pripravo in obravnavo investicijske dokumentacije na področju javnih financ (Ur. l. RS, št. 60/06 in 54/10) izdelan DIIP in je predmet obravnave operacije predvidene za prijavo na 3. javni poziv LAS ZSŠD.

2. Projektna in tehnična dokumentacija

Projektna dokumentacije je izdelana (navedena pod poglavjem predhodna dokumentacija).

3. Ostalo:

Še potrebno:

- prijava na 3. javni poziv LAS ZSŠD
- izvedba javnega naročila po ZJN-3
- izvedba operacije
- poročanje