



EVROPSKA UNIJA
EVROPSKI SKLAD ZA
REGIONALNI RAZVOJ
NALOŽBA V VAŠO PRIHODNOST



Dokument identifikacije investicijskega projekta

SPODBUJANJE TRAJNOSTNE MOBILNOSTI IN URBANA UREDITEV MEŽIŠKE DOLINE

Krajši naziv: Urbana ureditev Mežiške doline

Dokument identifikacije investicijskega
projekta izdelal:

Investitorji:

Občina Ravne na Koroškem

Gačnikova pot 5, 2390 Ravne na Koroškem

Odgovorna oseba: mag. Sabina Hrašan, Višja
svetovalka I

Občina Ravne na Koroškem

Gačnikova pot 5, Ravne na Koroškem

Odgovorna oseba: **dr. Tomaž Rožen**, župan

Občina Prevalje

Trg 2 a, Prevalje

Odgovorna oseba: **dr. Matija Tasič**, župan

Občina Mežica

Trg svobode 1, Mežica

Odgovorna oseba: **Dušan Krebel**, župan

Občina Črna na Koroškem

Center 101, Črna na Koroškem

Odgovorna oseba: **mag. Romana Lesjak**, županja

September, 2016

OSNOVNI PODATKI O PROJEKTU

INVESTITORJI:	Občina Ravne na Koroškem , Gačnikova pot 5, Ravne na Koroškem Občina Prevalje , Trg 2 a, Prevalje Občina Mežica , Trg svobode 1, Mežica Občina Črna na Koroškem , Center 101, Črna na Koroškem
UPRAVLJAVCI:	ZAVOD ZA KULTURO, ŠPORT, TURIZEM IN MLADINSKE DEJAVNOSTI Na Gradu 6, 2390 Ravne na Koroškem OBČINA PREVALJE Trg 2a, 2391 Prevalje OBČINA ČRNA NA KOROŠKEM – REŽIJSKI OBRAT Center 101, Črna na Koroškem KOMUNALA MEŽICA JAVNO KOMUNALNO PODJETJE D.O.O. Trg svobode 1, Mežica
NAZIV PROJEKTA:	SPODBUJANJE TRAJNOSTNE MOBILNOSTI IN URBANA UREDITEV MEŽIŠKE DOLINE
NALOGA:	Dokument identifikacije investicijskega projekta
PREDVIDEN ČAS REALIZACIJE:	2017
VREDNOST PROJEKTA GLEDE NA PREDLAGANO VARIANTO:	Vrednost investicije (z DDV): 163.529,00 EUR
IZDELAL:	OBČINA RAVNE NA KOROŠKEM Gačnikova pot 5, 2390 Ravne na Koroškem



EVROPSKA UNIJA
EVROPSKI SKLAD ZA
REGIONALNI RAZVOJ
NALOŽBA V VAŠO PRIHODNOST

mag. Sabina Hrašan, Višja svetovalka I

Dokument je s sklepom št. _____ dne _____ potrdil _____.

Dokument je s sklepom št. _____ dne _____ potrdil _____.

Dokument je s sklepom št. _____ dne _____ potrdil _____.

Dokument je s sklepom št. _____ dne _____ potrdil _____.

Dokument je s sklepom št. _____ dne _____ potrdil _____.

Dokument je s sklepom št. _____ dne _____ potrdil _____.

Sklepi so priloženi.



OBČINA RAVNE NA KOROŠKEM

KAZALO

KAZALO	0
UVODNA PREDSTAVITEV PROJEKTA	2
1 NAVEDBA NOSILCA PROJEKTA, INVESTITORJEV, UPRAVLJAVCEV IN IZDELOVALCA DIIP	3
1.1 OPREDELITEV INVESTITORJA IN NOSILCA PROJEKTA	3
1.2 OPREDELITEV SOINVESTITORJA I	4
1.3 OPREDELITEV SOINVESTITORJA II	5
1.4 OPREDELITEV SOINVESTITORJA III	6
1.5 OPREDELITEV PARTNERJA I	7
1.6 OPREDELITEV PARTNERJA II	8
1.7 IZDELOVALEC DIIP	9
1.8 NAVEDBA UPRAVLJAVCA I	10
1.9 NAVEDBA UPRAVLJAVCA II	11
1.10 NAVEDBA UPRAVLJAVCA III	12
1.11 NAVEDBA UPRAVLJAVCA IV	13
1.12.FINANČNA KONSTRUKCIJA	13
1.13 STROKOVNE PODLAGE IN LITERATURA	14
2 ANALIZA STANJA Z RAZLOGOM INVESTICIJSKE NAMERE	15
2.1 PREDSTAVITEV NOSILCA PROJEKTA, INVESTITORJEV, PARTNERJEV, SOFINANCERJA	15
2.2 PREDSTAVITEV UPRAVLJAVCEV	17
2.3 PREDSTAVITEV PARTNERJEV	19
2.4 PREDSTAVITEV SOFINANCERJA	20
2.5 ANALIZA OBSTOJEČEGA STANJA S PRIKAZOM POTREB	21
3. RAZVOJNE MOŽNOSTI, CILJI IN USKLAJENOST INVESTICIJE Z RAZVOJNIMI STRATEGIJAMI IN POLITIKAMI IN Z OBČINSKIMI AKTI	25
3.1 RAZVOJNE MOŽNOSTI IN CILJI INVESTICIJE	25
3.2 USKLAJENOST Z RAZVOJNIMI MOŽNOSTMI, POLITIKAMI IN OBČINSKIMI AKTI	27
3.2.1 Skladnost z Regionalnim razvojnim programom Koroške regije 2014-2020	27
3.2.3. Skladnost z Operativnim programom za izvajanje kohezijske politike za obdobje 2014-2020	28
4. VARIANTE	31
4.1 VARIANTA »BREZ« INVESTICIJE	31
4.2 VARIANTA »Z« INVESTICIJO	31
5. TEHNIČNO-TEHNOLOŠKI DEL	33
5.1 PROMOVIRANJE IN SPODBUJANJE UPORABE ŽE OBSTOJEČIH POLNILNIH POSTAJ ZA ELEKTRIČNA VOZILA;	33
6. OCENA VREDNOSTI PROJEKTA	42
6.1.1. Občina Ravne na Koroškem	43
7.4. OPIS POMEMBNEJŠIH VPLIVOV INVESTICIJE V OKOLJE	58
Okoljska učinkovitost in učinkovitost izrabe naravnih virov	58
Trajnostna dostopnost	59
Zmanjševanje vplivov na okolje	59
7.5. PREDVIDENI VIRI FINANCIRANJA	59
7.6. EKONOMSKA UPRAVIČENOST PROJEKTA	60

8.	UGOTOVITEV SMISELNOSTI IN MOŽNOSTI NADALJNJE PRIPRAVE.....	61
	INVESTICIJSKE, PROJEKTNE, TEHNIČNE IN DRUGE DOKUMENTACIJE S	
	ČASOVNIM NACRTOM	61
8.1.	POTREBNA INVESTICIJSKA DOKUMENTACIJA	61

UVODNA PREDSTAVITEV PROJEKTA

Dokument identifikacije investicijskega projekta (v nadaljevanju DIIP) obravnava rešitev za investicijsko namero projekta »Spodbujanje trajnostne mobilnosti in urbana ureditev Mežiške doline«. Nosilec in partnerji projekta se aktivno zavzemajo za okoljsko naravnane aktivnosti lokalnega prebivalstva ter hkrati želijo spodbuditi trajnostno mobilnost. Investitor projekta, katerega cilj je ureditev mestnega središča, s tem pa povečanje turistične privlačnosti in kvalitete življenjskega prostora, je Občina Ravne na Koroškem, Občina Prevalje, Občina Mežica in Občina Črna na Koroškem. Z urbano ureditvijo želijo nadgraditi dosedanje aktivnosti in s tem še povečati razvoj mestnih naselij, ki povečuje njihovo atraktivnost tako za rekreativce, izletnike, turiste kot tudi lokalne občane. S tem bomo zagotovili kvaliteto bivanja in možen turistični razvoj v smeri trajnostnega turizma s poudarkom na rekreativnem turizmu. Z nadgradnjo urbane opreme v naseljih želijo spodbuditi trajnostno razmišljanje občanov, hkrati pa privabiti turiste in rekreativce, ki se zavedajo trajnostnega pomena.

V dokumentu so smiselno podani in utemeljeni razlogi za investicijsko namero urbane ureditve Mežiške doline, ki bodo obstoječo urbano opremo nadgradili s sledečimi aktivnostmi:

- Promoviranje in spodbujanje uporabe že obstoječih polnilnih postaj za električna vozila;
- Nadgradnja in dodatna postavitve izposojevalnih postaj s priključnimi stojali za kolesa;
- Postavitve samopostrežnih popravilnic koles (self-service);
- Dodatna postavitve električnih koles za starejše s polnilnicami;
- Postavitve pumptrack poligona;
- Nakup električnega vozila za vožnjo po mestu in okolici (za starejše, invalidne osebe, za turistične ogled mesta in okolice,...);
- Mobilna aplikacija – navigacija za kolesarje;
- Ureditev pešpoti znotraj naselij;
- Programi, delavnice, aktivnosti za zdrav življenjski slog lokalnega prebivalstva.

Dokument identifikacije investicijskega projekta vsebuje podatke, potrebne za določitev investicijske namere in njenih ciljev v obliki funkcionalnih zahtev, ki jih bo morala investicija izpolnjevati. Dokument identifikacije investicijskega projekta vsebuje opise tehničnih, tehnoloških ali drugih prvin predlaganih rešitev in je podlaga za odločanje o nadaljnji izdelavi investicijske dokumentacije oz. o nadaljevanju investicije.

Naziv projekta:	DIIP – Spodbujanje trajnostne mobilnosti in urbana ureditev Mežiške doline
Investitor:	Občina Ravne na Koroškem, Občina Prevalje, Občina Mežica in Občina Črna na Koroškem
Sofinancer:	ESRR
Partnerji:	NIJZ Ravne na Kor., Koroški medgeneracijski center
Izdelovalec DIIP:	Občina Ravne na Koroškem

Predmetni DIIP predstavlja temeljni dokument za investicijsko odločanje o izvedbi investicijske namere.

1 NAVEDBA NOSILCA PROJEKTA, INVESTITORJEV, UPRAVLJAVCEV IN IZDELOVALCA DIIP

1.1 Opredelitev investitorja in nosilca projekta

Investitor in nosilec projekta:	Občina Ravne na Koroškem
Naslov:	Gačnikova pot 5, Ravne na Koroškem
Telefon:	02 821 60 00
Faks:	02 821 60 01
E-pošta:	obcina@ravne.si
Spletna stran:	http://www.ravne.si
Odgovorni vodja za izvedbo investicije:	Sabina Hrašan
Podpis:	
Odgovorna oseba:	dr. Tomaž Rožen, župan
Žig in podpis:	

1.2 Opredelitev soinvestitorja I

Soinvestitor:	Občina Prevalje
Naslov:	Trg 2 a, 2391 Prevalje
Telefon:	02 824 61 00
Faks:	/
E-pošta:	obcina@prevalje.si
Spletna stran:	http://www.prevalje.si
Odgovorni vodja za izvedbo investicije:	Bernarda Gradišnik
Podpis:	
Odgovorna oseba:	dr. Matija Tasič, župan
Žig in podpis:	

1.3 Opredelitev soinvestitorja II

Soinvestitor:	Občina Mežica
Naslov:	Trg svobode 1, 2392 Mežica
Telefon:	02 827 93 50
Faks:	02 827 93 59
E-pošta:	obcina@mezica.si
Spletna stran:	http://www.mezica.si
Odgovorni vodja za izvedbo investicije:	Mateja Mešnjak
Podpis:	
Odgovorna oseba:	Dušan Krebel, župan
Žig in podpis:	

1.4 Opredelitev soinvestitorja III

Soinvestitor:	Občina Črna na Koroškem
Naslov:	Center 101, 2393 Črna na Koroškem
Telefon:	02 870 48 10
Faks:	02 870 48 21
E-pošta:	ocina@crna.si
Spletna stran:	http://www.crna.si
Odgovorni vodja za izvedbo investicije:	Mojca Dimnik
Podpis:	
Odgovorna oseba:	mag. Romana Lesjak, županja
Žig in podpis:	

1.5 Opredelitev partnerja I

Partner:	NIJZ Ravne na Koroškem
Naslov:	Ob Suhi 5b, 2390 Ravne na Koroškem
Telefon:	02 870 56 00
Faks:	02 870 56 25
E-pošta:	info@nijz.si
Spletna stran:	http://www.nijz.si
Odgovorni vodja za izvedbo investicije:	Helena Pavlič
Podpis:	
Odgovorna oseba:	Neda Hudopisk, dr.med., spec. javnega zdravja
Žig in podpis:	

1.6 Opredelitev partnerja II

Partner:	Koroški medgeneracijski center
Naslov:	Trg svobode 20, 2390 Ravne na Koroškem
Telefon:	02 82 80 880
Faks:	02 82 16 001
E-pošta:	kmc@ktv-ravne.si
Spletna stran:	fb Koroški medgeneracijski center
Odgovorni vodja za izvedbo investicije:	Urška Pajenk
Podpis:	
Odgovorna oseba:	predsednik, Srečko Mlačnik
Žig in podpis:	

1.7 Izdelovalec DIIP

Izdelovalec DIIP:	OBČINA RAVNE NA KOROŠKEM
Naslov:	Gačnikova pot 5, 2390 Ravne na Koroškem
Telefon:	02 82 16 000
Faks:	02 82 16 001
E-pošta:	info@ravne.si
Odgovorna oseba in koordinator izdelave:	mag. Sabina Hrašnan
Žig in podpis:	

1.8 Navedba upravljavca I

Upravljalec:	Zavod za kulturo, šport, turizem in mladinske dejavnosti
Naslov:	Na Gradu 6, 2390 Ravne na Koroškem
Telefon:	02 82 23 332
Faks:	02 82 15 269
E-pošta:	info@zkstm.si
Spletna stran:	www.zkstm.si
Odgovorni vodja za izvedbo investicije:	Aleš Logar
Podpis:	
Odgovorna oseba:	Direktor, Aleš Logar, mag. posl.ved
Žig in podpis:	

1.9 Navedba upravljavca II

Upravljalec:	Občina Prevalje
Naslov:	Trg 2 a, 2391 Prevalje
Telefon:	02 824 61 00
Faks:	/
E-pošta:	obcina@prevalje.si
Spletna stran:	http://www.prevalje.si
Odgovorni vodja za izvedbo investicije:	Bernarda Gradišnik
Podpis:	
Odgovorna oseba:	dr. Matija Tasič, župan
Žig in podpis:	

1.10 Navedba upravljavca III

Upravljalec:	Komunala Mežica javno komunalno podjetje d.o.o.
Naslov:	Trg svobode 1, 2392 Mežica
Telefon:	02 82 79 362
Faks:	02 82 79 359
E-pošta:	Tajništvo.komunala@mezica.si
Spletna stran:	http://www.komunala-mezica.si
Odgovorna oseba:	Ambrož Blatnik
Žig in podpis:	

1.11 Navedba upravljavca IV

Upravljallec:	Občina Črna na Koroškem – Režijski obrat
Naslov:	Center 101, 2393 Črna na Koroškem
Telefon:	02 870 48 10
Faks:	02 870 48 21
E-pošta:	ocina@crna.si
Spletna stran:	http://www.crna.si
Odgovorna oseba:	mag. Romana Lesjak, županja
Žig in podpis:	

Datum izdelave DIIP

Datum izdelave DIIP: september 2016

1.12.Finančna konstrukcija

Investicija bo predvidoma financirana iz sredstev občin Mežiške doline (Občine Ravne na Koroškem, Občine Mežica, Občine Prevalje, Občine Črna na Koroškem) in iz sredstev Evropskega sklada za regionalni razvoj - ESRR.

Tabela 1: Vrednost investicije po virih financiranja

Financiranje po tekočih cenah, brez DDV	Delež v %	Skupaj v EUR
ESRR	62,84	95.000,00
Občina Ravne na Koroškem	25,71	38.868,03
Občina Prevalje	7,35	11.104,92
Občina Mežica	0,28	430,33
Občina Črna na Koroškem	3,82	5.768,03
INVESTICIJA SKUPAJ brez DDV	100,00	151.171,31

1.13 Strokovne podlage in literatura

- Uredba o enotni metodologiji za pripravo in obravnavo investicijske dokumentacije na področju javnih financ (Ur.l. RS, št. 60/2006, 54/2010 in 27/2016),
- Zakon o lokalni samoupravi (Uradni list RS, št. 94/07 – uradno prečiščeno besedilo, 76/08, 79/09, 51/10, 40/12 – ZUJF in 14/15 – ZUUJFO)
- Zakon o javnih financah (Uradni list RS, št. 11/11 – uradno prečiščeno besedilo, 14/13 – popr., 101/13, 55/15 – ZFisP in 96/15 – ZIPRS1617),
- Zakon o izvrševanju proračunov Republike Slovenije za leti 2016 in 2017 (Uradni list RS, št. 96/15 in in 46/16),
- Zakon o lokalni samoupravi (Uradni list RS, št. 94/07 – uradno prečiščeno besedilo, 76/08, 79/09, 51/10, 40/12 – ZUJF in 14/15 – ZUUJFO),
- Zakon o graditvi objektov (Uradni list RS, št. 102/04 – uradno prečiščeno besedilo, 14/05 – popr., 92/05 – ZJC-B, 93/05 – ZVMS, 111/05 – odl. US, 126/07, 108/09, 61/10 – ZRud-1, 20/11 – odl. US, 57/12, 101/13 – ZDavNepr, 110/13 in 19/15),
- Zakon o prostorskem načrtovanju (Uradni list RS, št. 33/07, 70/08 – ZVO-1B, 108/09, 80/10 – ZUPUDPP, 43/11 – ZKZ-C, 57/12, 57/12 – ZUPUDPP-A, (109/12), 76/14 – odl. US in 14/15 – ZUUJFO),
- Zakon o urejanju prostora (Uradni list RS, št. 110/02, 8/03 – popr., 58/03 – ZZK-1, 33/07 – ZPNačrt, 108/09 – ZGO-1C in 80/10 – ZUPUDPP),
- Zakon o ohranjanju narave (Uradni list RS, št. 96/04 – uradno prečiščeno besedilo, 61/06 – ZDru-1, 8/10 – ZSKZ-B in 46/14),
- Zakon o javnem naročanju (ZJN-3, Uradni list RS, št. 91/2015),
- Strategija lokalnega razvoja za LAS Mežiške doline za obdobje 2014 – 2020
- Uredba CLLD o izvajanju lokalnega razvoja, ki ga vodi skupnost, v programskem obdobju 2014 – 2020 (Uradni list RS, št. 42/15 in 28/16)

Spletni viri:

- <http://www.ravne.si>;
- <http://www.prevalje.si/>;
- <http://www.mezica.si/>;
- <http://www.crna.si/>;
- <http://www.jkp-log.si/>;
- <http://www.komunala-mezica.si>;
- <http://www.zkstm.si/>;
- <http://kmc@ktv-ravne.si>;
- <http://www.nijz.si>.

2 ANALIZA STANJA Z RAZLOGOM INVESTICIJSKE NAMERE

2.1 Predstavitev nosilca projekta, investitorjev, partnerjev, sofinancerja

Investitorji so občine iz doline (Občina Ravne na Koroškem, Občina Prevalje, Občina Mežica in Občina Črna na Koroškem).

Koroška zaobjema tri doline, Dravsko, Mežiško in Mislinjsko, sestavlja pa jo 12 občin: Črna na Koroškem, Mežica, Prevalje, Ravne na Koroškem, Mislinja, Slovenj Gradec, Dravograd, Muta, Vuzenica, Radlje ob Dravi, Podvelka in Ribnica na Pohorju. V regiji so štiri upravne enote – Slovenj Gradec, Ravne na Koroškem, Dravograd in Radlje ob Dravi.

Območje regije leži v severnem delu Slovenije. Na vzhodu regija meji na Podravsko regijo, na jugozahodu na Savinjsko regijo, na severu pa na Avstrijo. Meja z Avstrijo se razprostira v dolžini 100 km na severnem delu regije, desetikilometrski obmejni pas pa pokriva občine Črna na Koroškem, Mežica, Prevalje, Ravne na Koroškem, Dravograd, Muta, Vuzenica, Radlje ob Dravi in Podvelka.

Koroška regija spada med manjše statistične regije in se razprostira na 1.041 km² površine, kar predstavlja 5,1 % površine države. Konec leta 2015 je živelo na območju Koroške 71.218 prebivalcev, kar predstavlja 3,6 % prebivalstva celotne Slovenije, od tega 49,8 % žensk. Regija je po številu prebivalstva med manjšimi regijami in se uvršča na 9. mesto med 12. slovenskimi regijami.

Občina Ravne na Koroškem je upravno, gospodarsko in kulturno središče spodnjega dela Mežiške doline; najgostejšo poseljenost ima osrednji del doline z mestnim središčem Ravne na Koroškem. Po površini obsega 63,4 km² s 15 naselji in ima 11.355 prebivalcev (podatek po 1. 7. 2015). Osrednji del spodnje Mežiške doline, v katerem leži občina, odlikuje gostejša poseljenost dolinskega dela z mestnim središčem Ravne na Koroškem in obrobjem, ki ga zvečine pokriva gozd. Druga večja naselja so Kotlje, Brdinje, Stražišče in Podgora. Manjši občinski zaselki so: Preški Vrh, Zelen Breg, Strojna, Podkraj, Dobrije, Koroški Selovec, Navrški Vrh, Tolsti Vrh, Uršlja Gora in Sele – del.

Gospodarstvo občine je razvojno naravnano. Večina gospodarskih družb je locirana na območju Poslovne cone Ravne ter na območju bivše Železarne Ravne.

Občina Ravne na Koroškem je nosilec investicije. Soinvestitorji so Občina Prevalje, Občina Mežica, Občina Črna na Koroškem ter partnerja Nacionalni inštitut za javno zdravje območna enota (OE) Ravne na Koroškem in Koroški medgeneracijski center.

Investitor in nosilec projekta:	OBČINA RAVNE NA KOROŠKEM
	Gačnikova pot 5
	2390 Ravne na Koroškem
Telefon:	02 821 60 00
Faks:	02 821 60 01
E-pošta:	obcina@ravne.si
Matična številka:	5883628000
Davčna številka:	SI48626244
Šifra dejavnosti:	84 110 (splošna dejavnost javne uprave)
Transakcijski račun:	SI 56 0130 3010 0009 987
Župan:	dr. Tomaž ROŽEN
Odgovorni vodja za izvedbo investicije:	mag. Sabina Hrašnan

Občina Prevalje je pričela z delovanjem 1.1.1999. Spada med srednje velike slovenske občine, saj meri 58.07 km² in ima preko 6.761 prebivalcev (podatek po 1. 7. 2015). Kraj Prevalje se nahaja na nadmorski višini 411 m in je geografsko, gospodarsko, kulturno ter upravno središče občine. Razsežno, gručasto in v jedru deloma strnjeno urbano naselje obdajajo Riflov hrib, Brinjeva gora, Stražišče, Dolga brda. Od tu se cepi cesta na Leše, Šentanel, Holmec. Skozi kraj teče reka Meža, vzporedno z njo regionalna cesta proti Črni in Dravogradu. Teritorij občine obsega območje 13 naselij, in sicer: Belšak, Breznica, Dolga Brda, Jamnica, Kot pri Prevaljah, Leše, Lokovica, Poljana, Prevalje, Suhi Vrh, Stražišče, Šentanel, Zagrad.

Površina celotne občine se nahaja v območju desetkilometrskega obmejnega pasu. V skladu z Uredbo o vrednosti meril za določitev območij s posebnimi razvojnimi problemi in določitvami območij, ki izpolnjujejo ta merila (Ur. list RS, št. 59/2000), je občina opredeljena kot občina s posebnimi razvojnimi problemi.

Soinvestitor: **OBČINA PREVALJE**
Trg 2 a, 2391 Prevalje

Telefon: **02 824 61 00**

Faks: **/**

E-pošta: **obcina@prevalje.si**

Matična številka: **1357719000**
Davčna številka: **SI28520513**
Šifra dejavnosti: **84.110 (splošna dejavnost javne uprave)**

Transakcijski račun: **SI 56 0137 5010 0010 242**

Župan: **dr. Matija TASIČ**

Občina Mežica leži v osrednjem delu Mežiške doline. Obsega 2.720 ha in ima okoli 3.609 prebivalcev (podatek po 1. 7. 2015). Nadmorska višina kraja je 491 m; na SV strani meji na občino Prevalje, na JV in J strani na občino Črna na Koroškem. V sestav občine spadajo: osrednji kraj Mežica ter okoliška pretežno kmetijska naselja: Breg, Lom, Onkraj Meže, Plat, Podkraj pri Mežici.

Mežica je urbanizirano naselje, od l. 2006 mesto. Je imensko in zemljepisno središče Mežiške doline. Leži ob sotočju reke Meže s potokom Šumcem.

Soinvestitor: **OBČINA MEŽICA**
Trg svobode 1, 2392 Mežica

Telefon: **02 827 93 50**

Faks: **02 827 93 59**

E-pošta: **info@mezica.si**

Matična številka: **588361000**
Davčna številka: **SI82400776**
Šifra dejavnosti: **84.110 (splošna dejavnost javne uprave)**

Transakcijski račun: **SI56 0127 4010 0010 050**

Župan: **Dušan KREBEL**

Občina Črna na Koroškem sodi po številu prebivalcev med manjše občine v Sloveniji, saj ima v 9 naseljih, 3.342 prebivalca. V ožjem delu Črne na Koroškem živi 2.341 prebivalcev. Občina leži na skrajnem severu Slovenije, ob meji z Avstrijo. Črna je vgnedena v ozki dolini, kar je tudi določilo njeno obcestno obliko. Črna se je močno razvila v prejšnjem stoletju zaradi bližine svinčevega rudnika in lesarstva. Leta 1968 so Črno razdelili na ulični sistem: središče in zaselke. Središče Črne predstavlja okrogel trg s Plečnikovim spomenikom v sredini, na tri strani pa se cepijo ceste proti Bistri, Koprivni, Topli in Avstriji, proti Javorju, Ludranskemu vrhu in Šoštanju ter proti Rudarjevemu, Žerjavu in Mežici.

Črna na Koroškem je slikovita občina. Njen sedež, kraj Črna, velja za najlepši turistični kraj v Mežiški dolini, znan po tradicionalnih koroških turističnih tednih. Njeni naravni biseri so čudovite alpske doline Topla, Koprivna in Bistra. Na Ludranskem Vrhu seže zgodovinski spomin Najevske lipe, najstarejše slovenske lipe, še preko turških vpadov v naše kraje. Na minule čase pa nas spominjata tudi domiselno urejeni rudarska in etnološka zbirka v središču kraja. V kraju samem se nahaja še smučišče, zibelka vrhunskih smučarjev, ki so najbolj zaslužni za to, da velja Črna za »vas olimpijcev«.

Soinvestitor:	OBČINA ČRNA NA KOROŠKEM
	Center 101, 2393 Črna na Koroškem
Telefon:	02 870 48 10
Faks:	02 870 48 21
E-pošta:	obcina@crna.si
Matična številka:	5883679000
Davčna številka:	SI44743548
Šifra dejavnosti:	84.110 (splošna dejavnost javne uprave)
Transakcijski račun:	SI56 0247 0001 3069 419
Županja:	mag. Romana Lesjak

2.2 Predstavitev upravljavcev

Upravljavec javne infrastrukture za občino Ravne na Koroškem je Zavod za kulturo, šport, turizem in mladinske dejavnosti, ki je bil ustanovljen za izvajanje dejavnosti javnega pomena na področjih kulture, športa, turizma in mladinskih dejavnosti na območju občine Ravne na Koroškem. V sodni register je vpisan s sklepom Okrožnega sodišča v Slovenj Gradcu z dne 29. 12. 2011 pod številko registrskega vložka Srg 2011/50376.

Upravljalec:	ZAVOD ZA KULTURO, ŠPORT, TURIZEM IN MLADINSKE DEJAVNOSTI
Naslov:	Na Gradu 6, 2390 Ravne na Koroškem
Telefon:	02 82 23 332
Faks:	02 82 15 269
E-pošta:	info@zkstm.si

Spletna stran: <http://www.zkstm.si/>
Odgovorna oseba: **Aleš Logar, direktor**

Upravljavec javne infrastrukture za občino Prevalje je Občina Prevalje.

Upravljaliec: **OBČINA PREVALJE**
Naslov: **Trg 2A, 2391 Prevalje**
Telefon: **02 82 46 100**
Faks: **02 82 46 124**
E-pošta: **obcina@prevalje.si**
Spletna stran: <http://www.prevalje.si/>
Odgovorna oseba: **Bernarda Gradišnik**

Upravljavec javne infrastrukture za občino Črna na Koroškem je režijski obrat Občine Črna na Koroškem.

Upravljaliec: **OBČINA ČRNA NA KOROŠKEM - režijski obrat**
Naslov: **Center 101, 2393 Črna na Koroškem**
Telefon: **02 870 48 10**
Faks: **02 870 48 21**
E-pošta: **obcina@crna.si**
Spletna stran: <http://www.crna.si/>
Odgovorna oseba: **mag. Romana Lesjak**

Upravljavec javne infrastrukture za občino Mežica je Komunala Mežica, Javno komunalno podjetje d.o.o.

Upravljaliec: **KOMUNALA MEŽICA, JAVNO KOMUNALNO
PODJETJE D.O.O.**
Naslov: **Trg svobode 1, 2392 Mežica**
Telefon: **02 82 79 362**
Faks: **02 82 79 359**
E-pošta: **Tajnistvo.komunala@mezica.si**
Spletna stran: <http://www.komunala-mezica.si/>
Odgovorna oseba: **Ambrož Blatnik**

2.3 Predstavitev partnerjev

Nacionalni inštitut za javno zdravje območna enota (OE) Ravne na Koroškem, katerega osnovno poslanstvo je načrtovanje, izvajanje in koordiniranje aktivnosti na področju varovanja in izboljševanja zdravja prebivalcev ter kakovosti njihovega življenja, prav tako pa tudi prepoznavanje vzrokov in razširjenosti zdravstvenih problemov ter načrtovanje in uveljavljanje učinkovitih ukrepov za njihovo omejevanje.

Ključni cilj delovanja NIJZ je izboljšanje zdravja posameznika in skupnosti ter zmanjševanje neenakosti v zdravju.

Na OE Ravne se trudijo vzdrževati specifično preventivno dejavnost v regiji, ki se kaže v smeri zdravstveno- ekoloških aktivnosti (Življenje s svincem,...), spremljanju in obvladovanju nalezljivih bolezni (smernice za stroko, starše, vrtce, šole,...), vključno z delovanjem cepilne ambulante (cepimo proti gripi, steklini, klopnemu meningoencefalitisu, izvajamo cepljenja za potnike v mednarodnem prometu, cepljenje ob posebnih boleznih...), koordinaciji zdravstvene vzgoje, razvijanju in izvajanju preventivnih programov (Svit, Zora), promocije zdravega življenjskega sloga. Koordiniramo mrežo Zdravih šol in program Zdravje v vrtcu ter spremljamo zagotavljanja prehrane v vzgojno izobraževanih zavodih.

Partner:	NIJZ Ravne na Koroškem
Naslov:	Ob Suhi 5b, 2390 Ravne na Koroškem
Telefon:	02 870 56 00
Faks:	02 870 56 25
E-pošta:	info@nijz.si
Spletna stran:	http://www.nijz.si/

Koroški medgeneracijski center je središče, kjer potekajo raznolike dejavnosti, v katerih se pletejo medsebojne vezi vseh generacij. Ponuja možnost novih povezav in socialnih mrež med generacijami na osebni ravni in med različnimi vladnimi in nevladnimi organizacijami. Center je prostor za druženje, pogovor, prijateljevanje, učenje, delo, medsebojno pomoč in samopomoč, medgeneracijsko spoznavanje in sodelovanje, vzgojo za dobre odnose, svetovanje, informiranje, zabavo in sprostitve. Center je odprt za vse, ki želijo in hočejo soustvarjati s povezovanjem in sodelovanjem, prijazno skupnost za ljudi vseh starosti. Dejavnosti so zasnovane na potrebah, interesih in željah sodelujočih.

Partner:	Koroški medgeneracijski center
Naslov:	Trg svobode 20, 2390 Ravne na Koroškem
Telefon:	02 82 80 880
Faks:	02 82 16 001
E-pošta:	kmc@ktv-ravne.si
Spletna stran:	fb stran Koroški medgeneracijski center
Odgovorna oseba:	Marjana Kamnik

2.4 Predstavitev sofinancerja

Ministrstvo ta gospodarski razvoj in tehnologijo, ki opravlja naloge posredniškega organa **Evropskega sklada za regionalni razvoj** za Operativni program za izvajanje evropske kohezijske politike v obdobju 2014 – 2020.

Ministrstvo za gospodarski razvoj in tehnologijo

Kotnikova ulica 5

1000 Ljubljana

Telefon:	01 400 33 11
E-pošta:	gp.mgrt@gov.si
Spletna stran:	http://www.mgrt.gov.si/

Enoten **Operativni program za izvajanje evropske kohezijske politike v obdobju 2014-2020** (v programskem obdobju 2007-2013 so bili trije) je strateški izvedbeni dokument, ki bo podlaga za črpanje 3,2 milijarde evrov razpoložljivih sredstev iz Evropskega sklada za regionalni razvoj (ESRR), Evropskega socialnega sklada (ESS) in Kohezijskega sklada (KS) v obdobju 2014-2020. Dokument je 15. decembra 2014 potrdila Evropska komisija.

V dokumentu katerem so opredeljena prednostna področja, v katera bo Slovenija vlagala sredstva v naslednjih sedmih letih, je skladen s Partnerskim sporazumom med Slovenijo in Evropsko komisijo za obdobje 2014-2020, sledi strategiji EU 2020 ter ustreza zahtevam posameznega sklada EU, tako da bo zagotovljena ekonomska, socialna in teritorialna kohezija.

Slovenija v obdobju 2014–2020 razpolaga z okvirno 3,255 milijarde evrov sredstev iz evropskih strukturnih skladov in Kohezijskega sklada, od česar je 159,8 milijona evrov namenjenih Instrumentom za povezovanje Evrope (za področje prometa) in 64 milijonov evrov za programe Evropskega teritorialnega sodelovanja. Ostala – večina – sredstev v največji meri upošteva uresničevanje Strategije EU 2020 in je prednostno usmerjena v štiri ključna področja za gospodarsko rast ter ustvarjanje delovnih mest:

- raziskave in inovacije
- informacijske in komunikacijske tehnologije

- povečanje konkurenčnosti malih in srednje velikih podjetij
- podpora za prehod na gospodarstvo z nizkimi emisijami ogljika

Evropska komisija je opredelila 11 tematskih ciljev, znotraj katerih lahko države članice financirajo ukrepe evropske kohezijske politike in z njimi prispevajo k skupnemu doseganju ciljev Strategije EU 2020.

Vezano na investicijo Urbana ureditev Mežiške doline je predvideno sofinanciranje iz prednostne osi 9 - Socialna vključenost in zmanjševanje tveganja revščine, prednostne naložbe "vlaganja v okviru strategij lokalnega razvoja, ki ga vodi skupnost.

2.5 Analiza obstoječega stanja s prikazom potreb

2.5.1. Obstoječe stanje

Operacija »Spodbujanje trajnostne mobilnosti in urbana ureditev Mežiške doline« prispeva k povečanju atraktivnosti mesta, nacionalni in regionalni strategiji, prispeva k ureditvi opuščenih urbanih območij, spodbuja uporabo čistih in energetske učinkovitih vozil, vpliva na izbiro načina prevoza in spodbuja energetske učinkovitejši način prevoza, vpliva na trajnostno mobilnost mestnega naselja, povečuje čiste transportne sisteme, spodbuja energetske učinkovite logistične storitve ter nove distribucijske koncepte.

Občine Mežiške doline se aktivno zavzemajo za okoljsko naravnane aktivnosti lokalnega prebivalstva ter hkrati želijo spodbujati tudi trajnostno mobilnost. Z urbano ureditvijo želijo nadgraditi dosedanje aktivnosti in s tem še povečati razvoj mestnih naselij, ki povečuje njihovo atraktivnost tako za rekreativce, izletnike, turiste kot tudi lokalne občane. S tem bodo zagotovili kvaliteto bivanja in možen turistični razvoj v smeri trajnostnega turizma s poudarkom na rekreativnem turizmu. Z nadgradnjo urbane opreme v naseljih želijo spodbuditi trajnostno razmišljanje občanov, hkrati pa privabiti turiste in rekreativce, ki se zavedajo trajnostnega pomena. Obstoječo urbano opremo bomo nadgradili s sledečimi aktivnostmi:

1. Promoviranje in spodbujanje uporabe že obstoječih polnilnih postaj za električna vozila;
2. Nadgradnja in dodatna postavitvev izposojevalnih postaj s priključnimi stojali za kolesa;
3. Postavitvev samopostrežnih popravilnic koles (self-service);
4. Dodatna postavitvev električnih koles za starejše s polnilnicami;
5. Postavitvev pumptrack poligona;
6. Nakup električnega vozila za vožnjo po mestu in okolici (za starejše, invalidne osebe, za turistične ogled mesta in okolice,...)
7. Mobilna aplikacija – navigacija za kolesarje
8. Ureditev pešpoti znotraj naselij
9. Programi, delavnice, aktivnosti za zdrav življenjski slog lokalnega prebivalstva

2.5.1.1 Promoviranje in spodbujanje uporabe že obstoječih polnilnih postaj za električna vozila

Na območju občine Mežica in občine Ravne na Koroškem so polnilnice za električna vozila že vzpostavljene, zato bomo izvajali programe za spodbujanje lokalnega prebivalstva k uporabi energetsko varčnih električnih avtomobilov.

2.5.1.2. Nadgradnja in dodatna postavitve izposojevalnih postaj s priključnimi stojali za kolesa

Vzpostavile se bodo nove izposojevalne postaje, ki zajemajo kompletni sistem avtomatizirane izposoje mestnih koles v občini Prevalje in Črna na Koroškem. Dodatne postavitve izposojevalnih postaj s priključnimi stojali za kolesa pa se izvedejo v občini Ravne na Koroškem ter izvede se nadgradnja na že obstoječih postajah s priključnimi stojali za kolesa.

2.5.1.3. Postavitve samopostrežnih popravilnic koles (self-service)

Na Ravnah na Koroškem bomo na lokacijah gorskega kolesarjenja namestili popravilne stebričke z orodji za popravilo koles, kjer si bodo lahko kolesarji napolnili prazne zračnice ali pa s pomočjo na stebričku privezanega orodja opravili manjše popravilo.

2.5.1.4. Dodatna postavitve električnih koles s polnilnicami za starejše

Na vsa obstoječa in nova postajališča na Ravnah na Koroškem se bodo namestila električna kolesa s polnilnicami. Namenjena bodo za lažje premagovanje vožnje v hrib, saj so naselja znotraj mesta precej višinsko različna. Vožnja z električnimi kolesi bo primerna za vse generacije, še posebej pa za starejše občane.

2.5.1.5. Postavitve pumptrack poligona

Z postavitvijo asfaltnega pumptrack poligona na Ravnah na Koroškem bo omogočeno kvalitetno, zabavno in aktivno preživljanje prostega časa za celotno družino, saj je primeren za vse med drugim in sedemdesetim letom starosti ter hkrati tudi vse vrste koles in vožnjo s poganjalci, skiroji, rolkami in rolerji. Za uporabo poligona ne potrebujemo dragega kolesa ali opreme, zato je uporaba poligona dostopna prav vsem.

2.5.1.6. Nakup električnega vozila za vožnjo po mestu in okolici (za starejše, invalidne osebe, za turistične ogledе mesta in okolice,...)

Električno vozilo, ki ima prostor za šest (6) oseb bo b občini Ravne na Koroškem namenjeno prevažanju potnikov po mestu in njegovi okolici. Namenjen bo starejšim, invalidnim osebam, turistom, popotnikom in vsem ostalim prebivalcem za potrebe turističnih ogledov mesta, prevoze k zdravniku, na razne prireditve in podobno.

2.5.1.7. Mobilna aplikacija – navigacija za kolesarje

Mobilna aplikacija – navigacija za kolesarje je namenjena navigiranju po začrtani kolesarski poti na območju občine Ravne na Koroškem.

2.5.1.8. Ureditev pešpoti znotraj naselij

V Občini Črna na Koroškem bodo uredili pešpoti znotraj posameznih naselij, ki bodo spodbujale prebivalce k hoji, gibanju na prostem in čim manjši uporabi avtomobilov znotraj naselij Rudarjevo, OŠ Črna, Pristava, Delavski dom Žerjav – Mrdavsovo.

2.5.1.9. Programi, delavnice, aktivnosti za zdrav življenjski slog lokalnega prebivalstva

Nosilec posamezne aktivnosti – aktivna vloga vsakega partnerja

OBČINE: koordinatorji med vsemi javnimi zavodi, društvi ter drugimi nevladnimi organizacijami, sofinancerji lastnega vložka v projekt, vzdrževalci in skrbniki opreme

NIJŽ: izvajalci aktivnosti in programov ter delavnic – krepitev zdravega življenjskega sloga prebivalcev Mežiške doline

Koroški medgeneracijski center: izvajalci aktivnosti in programov ter delavnic – medgeneracijsko druženje vseh generacij prebivalcev Mežiške doline

ZKŠTM: Upravljalci in vzdrževalci postaj za kolesa in pumptrack poligona

Ostala društva in javni zavodi: Sodelovali bodo Zdravstveni dom, Društvo invalidov Mežiške doline, Koronarni klub Mežiške doline, Društvo diabetikov Mežiške doline, Društva upokojencev, Koroško Društvo za osteoporozo, Koroško Društvo za boj proti raku, Ozara Slovenija, Društvo Altra, Vrtci, osnovne šole, srednje šole, mladinske organizacije, Zavod za kulturo, šport, turizem in mladinske dejavnosti.

2.5.2. Območja izvajanja projekta

1. Občina Ravne na Koroškem

Izposojevalne postaje s kolesi:

- Obstoječe enote: Trg, Čečovje in Javornik – na vsako lokacijo se doda eno (1) električno kolo z dvema (2) stebričkoma, ki omogočata priklop in polnjenje električnih koles eKrgan. Na obstoječih enotah se izvede predelava dvanajstih (12) obstoječih koles s prestavami.

Postavitev novih izposojevalnih postaj s priključnimi stojali za kolesa:

- Celotna nova enota na območju KS Kotlje
- Celotna nova enota na območju ČS Dobja vas

Za novi enoti se dobavi tri nova kolesa Krgan s prestavami, tri pa se prestavi iz že obstoječih.

Na vsaki novi enoti bo tudi po eno električno kolo s stebričkom za priklop in polnjenje.

Namestitvev samopostrežnih popravilnic koles (self-service):

- Na 5 kolesarskih lokacijah na območju občine

Postavitev Pumptreck poligona:

- V središču naselja Javornik

Nakup električnega vozila:

- Za vožnjo po mestu in okolici

Mobilna aplikacija:

- Navigacija za kolesarje

2. Občina Prevalje

Postavitev ene postaje avtomatiziranega sistema izposoje 6 električnih koles z možnostjo nadgradnje na lokaciji pred Družbenim domom.

3. Občina Mežica

- Programi spodbujanja k trajnostni mobilnosti, promocija električnih koles in avtov

4. Občina Črna na Koroškem

- ureditev 4 nadstrešnic s stojali za kolesa – v centru Črne, na Pristavi, v Rudarjevem in v Žerjavu;
- ureditev pešpoti znotraj posameznih naselij (Rudarjevo, OŠ, Pristava, Žerjav) s privlačnimi oznakami in motivacijskimi ter tematskimi sporočili, ki bodo spodbujale prebivalce k hoji, gibanju na prostem in čim manjši uporabi avtomobilov znotraj naselij.

3. RAZVOJNE MOŽNOSTI, CILJI IN USKLAJENOST INVESTICIJE Z RAZVOJNIMI STRATEGIJAMI IN POLITIKAMI IN Z OBČINSKIMI AKTI

3.1 Razvojne možnosti in cilji investicije

Predstavljena investicija bo imela izrazito pozitivne učinke na atraktivnost mestnega prostora in dvig kvalitete življenja prebivalcev mestnega prostora v smeri trajnostnega razvoja občine. Prav tako bo imela investicija neposreden vpliv na razvoj turizma v občini.

Z investicijo bo investitor dosegel sledeče **splošne cilje**:

- urejeno in atraktivno urbano središče,
- z ureditvijo urbanega središča se bo povečala njegova turistična atraktivnost mesta,
- zagotavljanje kvalitetnega življenjskega prostora v skladu z regionalnim razvojnim programom,
- uresničevanje razvojnih ciljev občine.

Investitor bo z realizacijo investicije dosegel naslednje **strateške cilje**:

- Vzpostavitev energetske učinkovitega prometa in trajnostne mobilnosti (spodbujanje in promoviranje uporabe že obstoječih polnilnih postaj, nadgradnja in dodatna vzpostavitev izposojevalnih postaj s priključnimi stojali za kolesa, vzpostavitev popravljalnic koles – gorsko kolesarjenje, električna kolesa za starejše);
- Spodbuditi lokalno prebivalstvo k ohranjanju in varstvu okolja in narave;
- Razvoj rekreativnega in izletniškega turizma;
- Spodbuditi lokalno prebivalstvo k energetsko učinkoviti uporabi prevoznih sredstev;
- Spodbuditi ljudi, da prevzamejo aktivno vlogo v procesu varovanja in krepite zdravja;
- Uravnovežiti potovalne navade ljudi;
- Spodbuditi zdrav življenjski slog prebivalcev občin Mežiške doline.

Objektni cilji na površinah mestnih naselij, ki dosegajo naslednje **specifične cilje**:

1. Promoviranje in spodbujanje uporabe že obstoječih polnilnih postaj za električna vozila:
 - na že obstoječih polnilnih postajah v občini Mežica in občini Ravne na Koroškem se bodo izvajali programi za spodbijanje lokalnega prebivalstva k uporabi energetske varčnih električnih avtomobilov.
2. Nadgradnja in dodatna postavitev izposojevalnih postaj s priključnimi stojali za kolesa:
 - ena (1) nova polnilna postaja za avtomatizirano izposojanje mestnih koles v občini Prevalje;
 - štiri (4) nove nadstrešnice za kolesa z stojali in kolesi v občini Črna na Koroškem;
 - dve (2) novi polnilni postaji za avtomatizirano izposojanje mestnih koles v občini Ravne na Koroškem.
3. Postavitev samopostrežnih popravljalnic koles (self-service):

- postavitve petih (5) samopostrežnih popravilnic koles (self-service) v Občini Ravne na Koroškem.
- 4. Postavitve električnih koles za starejše s polnilnicami:
 - pet (5) novih električnih koles eKran za starejše bo postavljenih na treh (3) starih in dveh (2) novih postajah za kolesa v občini Ravne na Koroškem;
 - šest (6) novih električnih koles eKran za starejše s polnilnicami bo postavljenih na eni (1) novi postaji za kolesa v občini Prevalje.
- 5. Postavitve pumptrack poligona:
 - pumptrack poligon bo postavljen v naselju Javornik v občini Ravne na Koroškem.
- 6. Nakup električnega vozila za vožnjo po mestu in okolici (za starejše, invalidne osebe, za turistične ogledne mesta in okolice,...):
 - nakup enega (1) električnega vozila bo izveden v občini Ravne na Koroškem.
- 7. Nakup mobilne aplikacije:
 - Navigacija za kolesarje na območju občine Ravne na Koroškem
- 8. Ureditev pešpoti znotraj naselij
 - Ureditev pešpoti znotraj naselij bo izvedeno v občini Črna na Koroškem (Rudarjevo, OŠ, Pristava, Žerjav)
- 9. Programi, delavnice, aktivnosti za zdrav življenjski slog lokalnega prebivalstva
 - NIJZ in ZKŠTM sta izvajalca aktivnosti, programov ter delavnic v Mežiški dolini.

Operacija »Spodbujanje trajnostne mobilnosti in urbana ureditev Mežiške doline« prispeva k povečanju atraktivnosti mest, nacionalni in regionalni strategiji, prispeva k ureditvi opuščenih urbanih območij, spodbuja uporabo čistih in energetsko učinkovitih vozil, vpliva na izbiro načina prevoza in spodbuja energetsko učinkovitejši način prevoza, vpliva na trajnostno mobilnost v mestnem naselju in okolici, povečuje čiste transportne sisteme, spodbuja energetsko učinkovite logistične storitve ter nove distribucijske koncepte.

Rezultati in učinki projekta:

- promoviranje in spodbujanje uporabe že obstoječih polnilnih postaj za električna vozila v občini Mežica in občini Ravne na Koroškem
- število dodatno postavljenih postaj s priključnimi stojali za kolesa (Prevalje-1, Črna-4, Ravne na Koroškem-2): 7
- število nameščenih servisnih stojal za kolesa (Ravne na Koroškem): 5
- število novih električnih koles za starejše (Ravne na Koroškem–5, Prevalje–6) : 11
- število pumptrack poligona (Ravne na Koroškem): 1
- število električnih vozil za vožnjo po mestu in okolici (Ravne na Koroškem): 1
- število mobilnih aplikacij – navigacija za kolesarje (Ravne na Koroškem): 1
- število pešpoti znotraj naselij (Črna na Koroškem): št. 4
- Programi, delavnice, aktivnosti za zdrav življenjski slog lokalnega prebivalstva v Mežiški dolini, katerih izvajalec je NIJZ .

3.2 Usklajenost z razvojnimi možnostmi, politikami in občinskimi akti

3.2.1 Skladnost z Regionalnim razvojnim programom Koroške regije 2014-2020

Regionalni razvojni program za Koroško razvojno regijo 2014 – 2020 (RRP) je temeljni programski dokument Koroške regije in hkrati povezovalni dokument s programi na nacionalni ravni. Na podlagi ocene stanja opredeljuje razvojne prednosti in priložnosti regije, razvojno vizijo in strateške cilje, razvojne prioritete ter finančni okvir za izvedbo programa.

Razvojni dokument temelji na viziji regije, po kateri bi bila Koroška leta 2020 gospodarsko uspešna, socialno in prostorsko povezana skupnost. Spodbujala bi ustvarjalnost, podjetnost, odprtost in vključenost za vse. Ljudem bi omogočala kakovostno življenje in delo v zdravem in čistem okolju. Regija bi trajnostno upravlja z naravnimi viri.

Investicijski projekt Urbana ureditev Mežiške doline je skladen z II. razvojno prioriteto: KAKOVOST ŽIVLJENJA IN DOSTOPNOST REGIJE, katere cilj je izvajati ukrepe za izboljšanje kakovosti življenja prebivalcev Koroške s celovitejšimi ukrepi varovanja okolja in upravljanja prostora, nadalje na področju zagotavljanja zdravja, vključujoče skupnosti ter večje povezanosti med mestom in podeželjem.

Projekt se uvršča na investicijsko področje: VAROVANJE OKOLJA IN UPRAVLJANJE S PROSTOROM, katerega namen je varovanje okolja, izboljšanje kakovosti bivanja in odgovorno upravljanje s prostorom.

Ukrep: DOSTOPNOST IN TRAJNOSTNA MOBILNOST, katerega namen je izboljšati dostopnost regije navzven in znotraj regije ter zagotavljati pogoje za rabo trajnostnih oblik mobilnosti z namenom izboljšanja kakovosti bivanja ter varovanja okolja.

3.2.2. Skladnost s Strategijo lokalnega razvoja za lokalno akcijsko skupino Mežiške doline za obdobje 2014 – 2020

Strateški cilji območja so trajnostno naravnani in obsegajo daljše časovno obdobje. Skladajo se z drugimi lokalnimi, regionalnimi ali sektorskimi programi, ki se bodo izvajali na območju. Realna možnost za doseganje teh ciljev presega obdobje izvajanja SLR in jih ne bo možno doseči samo s programom CLLD oziroma SLR za programsko obdobje 2014 – 2020. Zato bodo vsi akterji razvoja na območju LAS iskali priložnosti za sodelovanje tudi na drugih področjih in programih EU (Obzorje 2020, Ustvarjalna Evropa, Erasmus+, idr.).

Strateški cilji območja LAS, ki so pomembni oz. ključni za dolgoročni razvoj območja Mežiške doline so naslednji:

Cilj 1: Uspešno in konkurenčno gospodarstvo, ki zagotavlja kvalitetna delovna mesta.

Cilj 2: Ustvariti varno, zdravo in privlačno bivalno okolje za življenje in delo ljudi na območju LAS.

Cilj 3: Povečanje kakovosti življenja in socialna vključenost vseh prebivalcev območja.

Cilj 4: Izboljšanje prometne dostopnosti in infrastrukturne opremljenosti območja LAS.

Specifični cilji območja LAS Mežiške doline so:

A1: Razvoj ponudbe in povpraševanja po lokalnih proizvodih in storitvah za večjo trajnostno lokalno samooskrbo ter za boljši ekonomski položaj območja in nova delovna mesta.

A2: Ustvariti pogoje za nova delovna mesta s spodbujanjem podjetnosti in aktiviranjem lokalnih človeških potencialov.

B1: Razvoj trajnostnega turizma - Mežiška dolina kot turistični produkt za 3E turizem, ki zadovoljuje zahtevne domače in tuje goste in se promovira z uporabo modernih komunikacijskih orodij

B2: Dvig kvalitete bivanja za prebivalce Mežiške doline.

C1: Ohranitev obstoječih naravnih danosti ter dvig osveščenosti in zavednosti prebivalstva o pomenu varstva okolja in narave

D1: Vzpostaviti inovativna partnerstva za oblikovanje in izvajanje aktivnosti za prepoznane ranljive ciljne skupine na območju Mežiške doline

Investicijski projekt Urbana ureditev Mežiške doline bo doprinesel k uresničevanju ciljev B2 in C1. Projekt se uvršča pod Ukrep 7: Podpora okoljsko naravnim aktivnostim lokalnega prebivalstva in za lokalno prebivalstvo ter podpora aktivnostim za spodbujanje trajnostne mobilnosti.

3.2.3. Skladnost z Operativnim programom za izvajanje kohezijske politike za obdobje 2014-2020

Ključne usmeritve in cilji evropske kohezijske politike v naslednjem sedemletnem obdobju so namenjene vlaganjem v omejeno število prednostnih naložb, s katerimi bo dosežena večja tematska osredotočenost, povečala pa se bo tudi učinkovitost intervencij. Posamezne prednostne naložbe financiranja se bodo medsebojno dopolnjevale in povezovale ter na ta način omogočale bolj učinkovito doseganje ciljev. SLR bo še posebej prispevala k ciljem prednostne osi **9. Socialna vključenost in zmanjševanje tveganja revščine, aktivno staranje in zdravje**, kamor spada tudi **ukrep 2.9.7. Vlaganja v okviru strategij lokalnega razvoja, ki ga vodi skupnost**, katerega specifični cilj je: **Boljša gospodarska in socialna vključenost skupnosti na območjih LAS. Uresničevanje ciljev SLR Mežiške doline bodo vsekakor doprinesli tudi k uresničevanju tega cilja v okviru OP za kohezijsko politiko.**

Realizacija investicije Urbana ureditev Mežiške doline bo doprinesla k uresničevanju ciljev LAS Mežiške doline, predvsem na Tematskem področju ukrepanja C: VARSTVO OKOLJA IN OHRANJANJE NARAVE.

3.2.4. Skladnost s Politiko urejanja prostora

Politika urejanja prostora Slovenije je skupaj z Oceno stanja in teženj v prostoru Slovenije prvi prostorski dokument, s katerim Vlada Republike Slovenije v novem sistemu demokratične ureditve in tržnega gospodarstva določa smeri nadaljnega urejanja prostora, te za prebivalce Slovenije izredno pomembne dejavnosti. Dokument navaja posamezne cilje politike prostora, med katerimi so opredeljeni naslednji cilji, ki jih zasleduje izvajanje projekta (Hladnik, 2002):

- z učinkovito prometno in drugo infrastrukturo omogočiti dostopnost do dobrin skupnega pomena, sprejeti izzive novih tehnologij, pospešiti prostorsko-lokacijsko učinkovitost, okoljsko sprejemljivost naložb ter preudarno rabo virov in s tem pripomoči k večji dolgoročni ekonomski učinkovitosti dejavnosti v prostoru,
- zagotoviti učinkovito upravljanje prostora in okolja ter naravnih vrednot in kulturne dediščine Slovenije, omogočiti enake možnosti dostopa do fizičnih struktur v prostoru ter do informacij in pravnih sredstev v zvezi z urejanjem prostora.

3.2.5. Skladnost s Strategijo prostorskega razvoja Slovenije

Strategija prostorskega razvoja Slovenije (SPRS) je temeljni državni dokument o usmerjanju razvoja v prostoru. Podaja okvir za prostorski razvoj na celotnem ozemlju države in postavlja usmeritve za razvoj v evropskem prostoru. Določa zasnovo urejanja prostora, njegovo rabo in varstvo. SPRS skladno s cilji prostorskega razvoja Slovenije opredeljuje zasnovo bodočega prostorskega razvoja in prioritete ter usmeritve za njegovo doseganje. Prioritete v zasnovi so: enakovredna vključenost Slovenije v evropski prostor, policentrični urbani sistem in regionalni prostorski razvoj, vitalna in urejena mesta, usklajen razvoj širših mestnih območij, povezan in usklajen razvoj prometnega in poselitvenega omrežja ter izgradnja gospodarske javne infrastrukture, vitalnost in privlačnost podeželja, krepitev prepoznavnosti kakovostnih naravnih in kulturnih značilnosti krajine ter prostorski razvoj v območjih s posebnimi potenciali in problemi. SPRS opredeljuje, da se za skladen in uravnotežen gospodarski ter družbeni razvoj Slovenije in za razvoj vsakega njenega posameznega območja razvija urbani sistem, ki temelji na povezanem omrežju urbanih naselij. Na državni, regionalni in lokalni ravni se spodbuja usklajeno načrtovanje in uresničevanje projektov s področja organizacije in delovanja gospodarstva, javnih služb in drugih dejavnosti v omrežju urbanih naselij.

3.2.6. Skladnost z občinskimi in prostorskimi akti

Projekt je usklajen z naslednjimi občinskimi in prostorskimi akti:

- Odlok o občinskem prostorskem načrtu Občine Ravne na Koroškem, Uradno glasilo slovenskih občin, št. 7/2013;
- Odlok o spremembah in dopolnitvah Odloka o občinskem prostorskem načrtu Občine Ravne na Koroškem, Uradno glasilo slovenskih občin, št. 28/2014;
- Obvezna razlaga drugih odstavkov 118., 119. in 120. člena Odloka o občinskem prostorskem načrtu Občine Ravne na Koroškem, Uradno glasilo slovenskih občin, št. 71/2015;
- Odlok o občinskem prostorskem načrtu Občine Prevalje, Uradno glasilo slovenskih občin, št. 36/2015;

- Odlok o občinskem prostorskem načrtu Občine Mežica, (Ur. list RS št. 55/2013, 60/2013- popravek, 24/2014 in 89/2015);
- Dolgoročni razvojni načrt občine Ravne na Koroškem od leta 1986-2000, MUV št. 20/86, 17/89 in 18/90;
- Strategija lokalnega razvoja za lokalno akcijsko skupino mežiške doline za obdobje 2014-2020;

4. VARIANTE

4.1 Varianta »brez« investicije

V varianti brez investicije ni možno uresničiti strateških ciljev investitorja ter nacionalnih in regionalnih strateških ciljev, kar za celotno regijo pomeni nazadovanje.

Varianta brez investicije bi za investitorja oz. uporabnike pomenila:

- neatraktivno mestno naselje povzroči umik družabnega življenja oz. regije in postopoma njeno umiranje;
- neprivačnost mestnega predela ima izrazito negativen vpliv na razvoj turizma saj lahko potencialni obiskovalci kot neprivačno zaznavajo tudi celotno regijo;
- še vedno velika osredotočenost le na avtomobile, posledično se s tem ne bo zmanjšal delež poti z avtomobilom;
- prometna gneča v času prometnih konic, prometni zastoji;
- onesnaževanje, emisije toplogrednih plinov in poraba energije;
- nespodbujanje trajnostne mobilnosti;
- v strateškem, nacionalnem smislu bi to pomenilo zastajanje pri izpolnjevanju ciljev iz Strategije razvoja Slovenije in Strategije lokalnega razvoja za lokalno akcijsko skupino Mežiške doline za obdobje 2014-2020.

Glede na postavljene cilje in zahteve investitorja ta varianta ni sprejemljiva.

4.2 Varianta »z« investicijo

Kot edino realno trajno rešitev ureditve navedenega projektne območja, ki bo zagotovila dvig kvalitete življenjskega okolja prebivalcev, povečala atraktivnost mesta in zagotovila trajnostni razvoj mestnega naselja.

Varianta z investicijo bi za investitorja oz. uporabnike pomenila:

- ponuditi občanom, rekreativcem in turistom več možnosti izbire glede potovalnih navad in s tem tudi prispevati k trajnejšemu razvoju in zmanjšanje onesnaževanja okolja,
- zmanjševanje števila avtomobilov in povečanje uporabe koles ter javnega prevoza (električno vozilo)
- trajno in atraktivno urediti sprehajalne poti,
- zagotoviti energetsko učinkovito uporabo prevoznih sredstev,
- zagotoviti atraktivnejše in kvalitetnejše mestno naselje oz. regijo,
- zagotoviti kvalitetnejše preživljanje prostega časa;
- ohranjanje okolja in narave;
- varovanje in krepitev zdravja.

- izpolnjevanje ciljev iz Strategije razvoja Slovenije in Strategije lokalnega razvoja za lokalno akcijsko skupino Mežiške doline za obdobje 2014-2020.

V fazi analize objektivnih rešitev je investitor izbral rešitev po načelu dobrega gospodarjenja z javnimi sredstvi in hkrati izpolnil dolgoročne in strateške cilje občine in regije. Varianti sta bili v analitični fazi medsebojno vrednoteni na temelju potreb, ciljev, realne izvedbe in varnosti, varovanja okolja, stroškov, učinkov investicije v okolju in učinkov investicije na razvoj turizma.

Varianta brez investicije z razvojnega vidika ni sprejemljiva.

5. TEHNIČNO-TEHNOLOŠKI DEL

V Koroški regiji (in Sloveniji) je razvoj po večini nestrukturiran, urbanistični načrti so zasnovani in izpeljani parcialno. Iz tega razloga so občine Mežiške doline k razvoju mestnega naselja pristopile celostno in se osredotočile na trajnostni razvoj mestnega naselja, ki bo povečal atraktivnost mesta predvsem za rekreativce, izletnike in turiste kot tudi za občane.

Urbana ureditev Mežiške doline je razdeljena na:

- Promoviranje in spodbujanje uporabe že obstoječih polnilnih postaj za električna vozila;
- Nadgradnja in dodatna postavitve izposojevalnih postaj s priključnimi stojali za kolesa;
- Postavitev samopostrežnih popravilnic koles (self-service);
- Dodatna postavitve električnih koles za starejše s polnilnicami;
- Postavitev pumptrack poligona;
- Nakup električnega vozila za vožnjo po mestu in okolici (za starejše, invalidne osebe, za turistične ogleda mesta in okolice,...);
- Nakup mobilne aplikacije – navigacija za kolesarje ;
- Ureditev pešpoti znotraj naselij;
- Programi, delavnice, aktivnosti za zdrav življenjski slog lokalnega prebivalstva.

V nadaljevanju prikazujemo tehnično-tehnološki opis posameznega dela aktivnosti.

5.1 Promoviranje in spodbujanje uporabe že obstoječih polnilnih postaj za električna vozila;

Na območju občine **Mežica** in občine **Ravne na Koroškem** so polnilnice za električna vozila že vzpostavljene, zato bomo izvajali programe za spodbujanje lokalnega prebivalstva k uporabi energetske varčnih električnih avtomobilov.

Slika 1: simbolična fotografija polnjenja el. vozila



5.2. Nadgradnja in dodatna postavitve izposojevalnih postaj s priključnimi stojali za kolesa

Vzpostavile se bodo izposojevalne postaje, ki zajemajo kompletni sistem avtomatizirane izposoje mestnih koles, ki zajema:

- Dobavo in postavitve koles z ustreznim sistemom zaklepanja,
- Vso pripadajočo opremo avtomatike (stojala koles, terminali,...),
- Ureditev območja delovišča skladno z varnostnim načrtom, postavitve ograje, postavitve gradbiščne table, vseh potrebnih oznak in opozoril,
- Vsa spremljajoča gradbena in instalacijska dela za vzpostavitev sistema (izkopi, odstranitev tlakovanja oz. odrez asfalta, temelji, zasipi, asfaltiranje oziroma tlakovanje območja, razvodi instalacij, postavitve opreme, nadstreška, terminala,...),
- Zagon sistema, postavitve programske opreme z oddaljenim dostopom pa PC-ju po dogovoru z naročnikom,
- Montažo sistema na lokacijah z vsem potrebnim drobnim materialom, priključitev sistema, povezava s strežnikom, vzpostavitev in zagon sistema,
- Usposabljanje administratorjev in vzdrževalcev sistema,
- Usposabljanje oseb, odgovornih za delovanje sistema (izdaja kartic, nadzor delovanja sistema, video nadzor, obveščanje uporabnikov, vzdrževanje sistema, osnovno servisiranje).

Sistem vsebuje:

- Stojala iz konstrukcijskega jekla, ki zajemajo stebričke z elektroniko za zaklepanje, identifikacijo koles, identifikacijo oseb in talna vodila za kolesa,
- Nadstrešek iz konstrukcijskega jekla.
- WLAN omrežje, 3G (UMTS) omrežje, video nadzorni sistem,
- Kolesa,
- Uporabniške kartice,
- Na posamezna postajališča bomo dodatno namestili električna kolesa s polnilnicami za starejše osebe nad 65 let starosti.

Novo izposojevalne postaje s priključnimi stojali za kolesa, ki zajemajo kompletni sistem avtomatizirane izposoje mestnih koles in nadgradnja že obstoječih bodo po naslednjih občinah:

- 1.) ena (1) nova polnilna postaja za avtomatizirano izposojanje mestnih koles **v občini Prevalje**, ki vsebuje:
 - 6 stojal iz konstrukcijskega jekla (1 postaja, 6 stojal) za polnjenje električnih koles.

Naslov: Izposojevalnica na lokaciji Prevalj

Katastrska občina: k.o. 884 – Farna vas

Parcelne številke: 256/4

2.) štiri (4) nove nadstrešnice za izposojlo mestnih koles v **občini Črna na Koroškem**.

Naslov: Izposojevalnica na lokaciji Črna na Koroškem

Katastrska občina: k.o. Črna

Parcelne številke: 560/6

3.) dve (2) novi polnilni postaji za avtomatizirano izposojlo mestnih koles v **občini Ravne na Koroškem** in nadgradnja treh (3) že obstoječih polnilnih postaj, vsebuje:

- Predelava 12 obstoječih koles v kolesa s prestavami.
- Predelava obstoječih treh (3) postaj z dvema (2) stebričkoma, ki omogočata priklop in polnjenje električnih koles eKrpan.
- Dobava 3 koles Krpan s prestavami, prilagoditev koles za sistem izposoje
- Dobava 5 koles eKrpan (električni – Ducati FreeDuck), prilagoditev koles za sistem izposoje
- Dobava in montaža dveh (2) novih postajališč z vzpostavitvijo sistema izposoje:
 - 8 stojal iz konstrukcijskega jekla (2 postaji po 4 stojala za navadna kolesa) - Stojala zajemajo stebričke z elektroniko za zaklepanje, identifikacijo koles, identifikacijo oseb in talna vodila za kolesa, vroče pocinkano po SIST EN ISO 1461, prašno lakirano po RAL.
 - 4 stojala iz konstrukcijskega jekla (2 postaji po 2 stojala za električna kolesa) - Stojala zajemajo stebričke z elektroniko za zaklepanje, identifikacijo koles, identifikacijo oseb in talna vodila za kolesa, polnjenje električnih koles, vroče pocinkano po SIST EN ISO 1461, prašno lakirano RAL.

Naslov: Izposojevalnica na lokaciji Ravne na Koroškem

- Obstoječe:
 - Katastrska občina: k.o. Ravne
 - Parcelne številke: 100/13,427/2,767
- Nove:
 - nove postaje na parc. št. 184/4 k.o. Dobja vas in 94/3 k.o. Kotlje

Slika 2: simbolična fotografija izposojevalnice koles



5.3. Postavitev samopostrežnih popravilnic koles (self-service)

Na lokacijah gorskega kolesarjenja v občini **Ravne na Koroškem** bomo namestili pet (5) popravilnih stebričkov z orodji za popravilo koles, kjer si bodo lahko kolesarji napolnili prazne zračnice ali pa s pomočjo na stebričku privezanega orodja opravili manjše popravilo. Izvedba vsebuje vsa spremljajoča gradbena dela in montažo.

Naslov: Samopostrežne popravilnice koles (self-service) na 5 lokacijah Občine Ravne na Koroškem in sicer:

1. Lokacija Navrški vrh: Katastrska občina: k.o. Navrški vrh
Parcelna številka: 185 k.o. Navrški vrh
2. Lokacija Šrotnek: Katastrska občina k.o. Podgora
Parcelna številka: 24 k.o. Podgora
3. Lokacija Strojna: Katastrska občina k.o. Strojna
Parcelna številka: 5/1 k.o. Strojna
4. Lokacija Dobja vas: Dobja vas ob izposojevalnici koles; katastrska občina: Dobja vas
Parcelna številka: 184/4 k.o. Dobja vas
5. Lokacija Brdinje - Kotlje počivališče ob kolesarski stezi; katastrska občina k.o. Preški vrh
Parcelna številka: 282/2 k.o. Preški vrh

Slika 3: simbolična fotografija samopostrežnih popravilnic koles (self-servis)



5.4. Dodatna postavitev električnih koles za starejše s polnilnicami;

Električno kolo, električni bicikel tudi e-bike ali e-kolo, je dvokolo z integriranim elektromotorjem za pogon. Obstaja veliko tipov električnih koles in so po sposobnostih precej podobni mopedom. E-kolesa uporabljajo polnilne baterije, ki jih je možno večkrat napolniti. Dosegajo hitrosti do 30 km/h, možne so pa tudi izvedbe čez 45 km/h.

Električna kolesa za starejše bodo nameščena na postajah za izposajo mestnih koles po naslednjih občinah Mežiške doline:

- pet (5) novih električnih koles za starejše bo postavljenih na treh (3) starih in dveh (2) novih postajah za kolesa v občini **Ravne na Koroškem**;
- šest (6) novih električnih koles za starejše s polnilnicami bo postavljenih na eni (1) novi postaji za kolesa v občini **Prevalje**.

Naslov: Izposojevalnica električnih koles na lokaciji Ravne na Koroškem

Katastrska občina: k.o. Dobja vas

Parcelne številke: 184/4

Katastrska občina: k.o. Kotlje

Parcelne številke: 94/3

Katastrska občina: k.o. Ravne

Parcelne številke: 1210/4, 427/2, 772/39

Naslov: Izposojevalnica električnih koles na lokaciji Prevalje

Katastrska občina: k.o. Farna vas

Parcelne številke: 256/4

Slika 4: simbolična fotografija električnega kolesa



5.5. Postavitev pumtrack poligona

Pumtrack poligon je sestavljen iz zaobljenih grbin in zavojev, ki so med seboj ritmično povezani v krožno celoto. Razgibanost poligona omogoča pestro in zabavno, a varno kolesarsko izkušnjo tudi na površinah manjših od košarkarskega igrišča. Asfaltni pumtrack poligon je primeren za vse velikosti koles in tudi rolke, rolerje in skiroje. Primeren je tudi za vse kolesarje ne glede na njihovo predznanje, saj je primeren tako za učenje vožnje s kolesom, kot tudi za vadbo vrhunskih kolesarjev, saj je hitro gibanje po poligonu fizično intenzivno. Za premikanje po pumtrack poligonu kolesarji ne uporabljajo poganjanja temveč se gibajo s premikanjem telesa navzgor in navzdol. Prav tovrsten, inovativen način poganjanja (glej prikaz na desni strani) pumtrack poligone ločuje od ostalih objektov in stez namenjenih kolesarjenju

Asfaltni pumtrack poligon omogoča kvalitetno, zabavno in aktivno preživljanje prostega časa za celotno družino, saj je primeren za vse med drugim in sedemdesetim letom starosti ter hkrati tudi vse vrste koles in vožnjo s poganjalci, skiroji, rolkami in rolerji. Za uporabo poligona ne potrebujemo dragega kolesa ali opreme, zato je uporaba poligona dostopna prav vsem.

Postavitev pumtrack poligona je predvidena na lokaciji igrišča na Javorniku, v občini **Ravne na Koroškem**.

Ureditev zahteva naslednje aktivnosti:

- potrebna so gradbeno – obrtniška dela, vključno z zakoličbo objekta, odriv humusa, dobava drobljenca in vgrajevanje v plato, odvodnjavanje, dobava tamponskega drobljenca za izvedbo poligona, asfaltiranje, ...

Naslov: Pumtrack poligon na lokaciji Ravne na Koroškem v naselju Javornik

Katastrska občina: k.o. Ravne

Parcelne številke: 100/13

Slika 5: simbolična slika pumptrack poligona



5.6. Nakup električnega vozila za vožnjo po mestu in okolici (za starejše, invalidne osebe, za turistične ogledе mesta in okolice,...)

Nabava električnega vozila za vožnjo po mestu in okolici je predvideno v občini **Ravne na Koroškem**. Električno vozilo bo namenjeno prevažanju potnikov po mestu in njegovi okolici. Namenjen bo starejšim, invalidnim osebam, za prevoze k zdravniku, na razne prireditve in podobno. Prostora ima za 6 oseb z možnostjo ureditve ploščadi za invalide, širok 1,4 metra in dolg 3,5 metra. Hitrost vožnje je prilagojena potrebam mesta in potnikov vendar največ do 30km/h. Potnikom bomo s tem vozilom zagotovili okolju prijazen prevoz, ki bo za uporabnike brezplačen. Čeprav v mestnem jedru še nimamo urejene cone samo za pešce in kolesarje, želimo z organiziranim in brezplačnim javnim prevozom vsaj nekoliko razbremeniti mestno jedro, saj bodo lahko prebivalci za kratke razdalje namesto svojih avtomobilov uporabili javno električno vozilo, ki bo vedno na voljo za prevoz.

Slika 6: simbolična fotografija električnega vozila za vožnjo po mestu in okolici



5.7. Mobilna aplikacija – navigacija za kolesarje

Mobilna aplikacija – navigacija za kolesarje na območju občine **Ravne na Koroškem** je namenjena profesionalnim in rekreativnim kolesarjem.

Android aplikacija bo namenjena navigiranju po začrtani kolesarski poti. Uporabnik bo lahko v začetni fazi izbral med petimi (5) kolesarskimi potmi, katere bodo integrirane v samo aplikacijo. Prednost aplikacije bo v sami modularni zgradbi, ki bo ključnega pomena za morebitni nadaljnji razvoj aplikacije v prihodnosti.

Slika 7: simbolična slika »izbire kolesarske poti«



5.8. Ureditev pešpoti znotraj naselij

Ureditev pešpoti znotraj posameznih naselij s privlačnimi oznakami in motivacijskimi ter tematskimi sporočili, ki bodo spodbujale prebivalce k hoji, gibanju na prostem in čim manjši uporabi avtomobilov znotraj naselij je predvideno v občini **Črna na Koroškem**.

Od centra občine Črna na Koroškem do OŠ, bo v začetnem delu od mosta za Občino do hotela Črna, pešpot tlakovana. Ostala gradbena dela niso predvidena.

Naslov: Ureditev pešpoti znotraj naselij v občini Črna na Koroškem - Rudarjevo

Katastrska občina: k.o. Črna

Parcelne številke: 61/42, 64/24, 73/27, 62, 103/2, 103/3, 560/19, 357/1

Naslov: Ureditev pešpoti znotraj naselij v občini Črna na Koroškem – OŠ Črna

Katastrska občina: k.o. Črna

Parcelne številke: 554/6, 179/2, 168/4, 167/7

Naslov: Ureditev pešpoti znotraj naselij v občini Črna na Koroškem – Pristava

Katastrska občina: k.o. Črna

Parcelne številke: 564/2, 398, 414/1, 414/2, 420/3, 417, 422/2, 513/3

Naslov: Ureditev pešpoti znotraj naselij v občini Črna na Koroškem – Delavski dom Žerjav Mrdavsovo

Katastrska občina: k.o. Žerjav

Parcelne številke: 54/5, 234, 72, 74, 172, 196, 197, 222, 234, 223, 504, 507/2, 500, 2502, 508.

Slika 8: simbolična slike pešpoti



5.9. Programi, delavnice, aktivnosti za zdrav življenjski slog lokalnega prebivalstva

Nosilec posamezne aktivnosti – aktivna vloga vsakega partnerja

OBČINE: koordinatorji med vsemi javnimi zavodi, društvi ter drugimi nevladnimi organizacijami, sofinancerji lastnega vložka v projekt, vzdrževalci in skrbniki opreme

NIJZ: izvajalci aktivnosti in programov ter delavnic – krepitev zdravega življenjskega sloga prebivalcev Mežiške doline

Koroški medgeneracijski center: izvajalci aktivnosti in programov ter delavnic – medgeneracijsko druženje vseh generacij prebivalcev Mežiške doline

ZKŠTM: Upravljalci in vzdrževalci postaj za kolesa in pumtrack poligona

Ostala društva in javni zavodi: Sodelovali bodo Zdravstveni dom, Društvo invalidov Mežiške doline, Koronarni klub Mežiške doline, Društvo diabetikov Mežiške doline, Društva upokojencev, Koroško Društvo za osteoporozo, Koroško Društvo za boj proti raku, Ozara Slovenija, Društvo Altra, Vrtci, osnovne šole, srednje šole, mladinske organizacije, Zavod za kulturo, šport, turizem in mladinske dejavnosti.

6. OCENA VREDNOSTI PROJEKTA

Osnove za ocene

Pri pripravi gradiva so bile kot zanesljiv prikaz investicije upoštevane določbe Uredbe o enotni metodologiji za pripravo in obravnavo investicijske dokumentacije na področju javnih financ, ki določa pripravo in obravnavo investicijske dokumentacije za vse investicijske projekte in druge ukrepe, ki se financirajo po predpisih, ki urejajo javne finance. Uredba se uporablja za ugotavljanje prednosti in slabosti posameznih predlogov projektov oz. pri odločanju o izbiri izvedljivih projektov, katerih rezultati bodo prispevali k trajnostnemu razvoju družbe in jih bo mogoče nadzirati v vseh fazah projektnega cikla. Na podlagi izsledkov analiz vrednotenja učinkov teh projektov bo omogočila oblikovanje politike za koristno, gospodarno in učinkovito uporabo javnih sredstev.

Analiza vrednosti je bila izdelana na podlagi izkušenj pri že izvedenih investicijah in na podlagi predvidene površine posegov ter pridobljenih informativnih ponudb.

Upravičeni stroški

Pri upravičenih stroških investicije se upoštevajo:

- stroški izvedbe gradbenih, obrtniških in instalacijskih del, vključno z zunanjim urejanjem objektov,
- stroški nakupa, dobave in vgradnje opreme, ki je upravičena v okviru namena vsebine operacije,
- stroški storitev izdelave projektne dokumentacije,
- stroški storitev strokovnega nadzora gradnje,
- stroški storitev zunanjih izvajalcev, ki se nanašajo neposredno na vsebino projekta,

Investicija zajema obdobje: **2017**.

Neupravičeni stroški

Davek na dodano vrednost (DDV) in stroški nastali pred vložitvijo prijave projekta na Ministrstvo za gospodarski razvoj in tehnologijo niso upravičeni strošek. Neupravičene stroške operacije zagotavlja prijavitelj oz. upravičenec iz lastnih sredstev.

6.1. OCENA STROŠKOV INVESTICIJE PO LETIH

Predvidena dinamika izvedbe del za Spodbujanje trajnostne mobilnosti in urbana ureditev Mežiške doline je krajša od enega leta zato sta **oceni vlaganj po stalnih in tekočih cenah enaki**.

V skladu z zgornjo opredelitvijo predmeta investiranja znaša celotna ocenjena investicijska vrednost po stalnih cenah **163.529,00 z DDV**. Stalne cene so na nivoju oktober 2016.

Tabela 2: Vrednost investicije po stalnih cenah z upoštevanjem deleža lastnih sredstev po posamezni Občini, z DDV:

Viri financiranja -	Delež v %	Skupaj v EUR	EUR v 2016	EUR v 2017
Evropski sklad za regionalni razvoj - ESRR	58,09	95.000,00	0	95.000,00
Občina Ravne na Koroškem	29,00	47.419,00	0	47.419,00
Občina Prevalje	8,29	13.548,00	0	13.548,00
Občina Mežica	0,32	525,00	0	525,00
Občina Črna na Koroškem	4,30	7.037,00	0	7.037,00
Skupaj	100,00	163.529,00	0	163.529,00

V skladu z Uredbo o enotni metodologiji za pripravo in obravnavo investicijske dokumentacije na področju javnih financ predstavljajo upravičeni stroški tisti del stroškov, ki so osnova za izračun (so)financerskega deleža udeležbe javnih sredstev v projektu ali programu.

Glede na to, da investicija izpolnjuje pogoje za sofinanciranje iz Evropskega sklada za regionalni razvoj, se celotno investicijo razdeli na upravičene investicijske stroške in preostale stroške, ki jih bo investitor financiral iz lastnih virov. Neupravičen strošek v obravnavani investiciji predstavlja DDV.

Podrobnejšo razdelitev stroškov po posameznih občinah, glede na vrsto stroška, po letih ter delež posamezne občine upravičenih in lastnih sredstev navajamo v naslednjih podglavjih.

6.1.1. Občina Ravne na Koroškem

Tabela 3: Struktura stroškov po posameznih letih za Občino Ravne na Koroškem, po stalnih cenah:

Tabela: Investicijski stroški - stalne cene	Delež v %	Skupaj v EUR	EUR v 2016	EUR v 2017
Gradnja in oprema	96,21	90.230,33	0	90.230,33
Nadzor	0,52	491,80	0	491,80
Dokumentacija	0	0,00	0	0,00
Drugi stroški	2,83	2.654,10	0	2.654,10
Obveščanje javnosti	0,44	409,84	0	409,84
Skupaj brez DDV	100	93.786,07	0	93.786,07

DDV	22	20.632,93	0	20.632,93
Skupaj z DDV	122	114.419,00	0	114.419,00

Tabela 4: Viri in dinamika investiranja po stalnih cenah v EUR za Občino Ravne na Koroškem, z upoštevanjem DDV

Tabela: Viri financiranja	Delež v %	Skupaj v EUR	EUR v 2016	EUR v 2017
Evropski sklad za regionalni razvoj - ESRR	58,56	67.000,00	0	67.000,00
Občina Ravne - Lastna sredstva	41,44	47.419,00	0	47.419,00
SKUPAJ	100,00	114.419,00	0	114.419,00

6.1.2. Občina Prevalje

Tabela 5: Struktura stroškov po posameznih letih za Občino Prevalje, po stalnih cenah:

Tabela: Investicijski stroški - stalne cene	Delež v %	Skupaj v EUR	EUR v 2016	EUR v 2017
Gradnja in oprema	93,17	21.801,64	0	21.801,64
Nadzor	1,58	368,85	0	368,85
Dokumentacija	0,00	0,00	0	0,00
Drugi stroški	4,20	983,61	0	983,61
Obveščanje javnosti	1,05	245,90	0	245,90
Skupaj brez DDV	100	23.400,00	0	23.400,00
DDV	22	5.148,00	0	5.148,00
Skupaj z DDV	122	28.548,00	0	28.548,00

Tabela 6: Viri in dinamika investiranja po stalnih cenah v EUR za Občino Prevalje, z upoštevanjem DDV

Tabela: Viri financiranja	Delež v %	Skupaj v EUR	EUR v 2016	EUR v 2017
Evropski sklad za regionalni razvoj - ESRR	52,54	15.000,00	0,00	15.000,00
Občina Ravne - Lastna sredstva	47,46	13.548,00	0,00	13.548,00
SKUPAJ	100,00	28.548,00	0,00	25.548,00

6.1.3. Občina Mežica

Tabela 7: Struktura stroškov po posameznih letih za Občino Mežica, po stalnih cenah:

Tabela: Investicijski stroški - stalne cene	Delež v %	Skupaj v EUR	EUR v 2016	EUR v 2017
Gradnja in oprema	0	0,00	0,00	0,00
Nadzor	0	0,00	0,00	0,00
Dokumentacija	0	0,00	0,00	0,00
Drugi stroški	100	1.250,00	0,00	1.250,00
Obveščanje javnosti	0	0,00	0,00	0,00
Skupaj brez DDV	100	1.250,00	0,00	1.250,00
DDV	22	275,00	0,00	275,00
Skupaj z DDV	122	1.525,00	0,00	1.525,00

Tabela 8: Viri in dinamika investiranja po stalnih cenah v EUR za Občino Mežica, z upoštevanjem DDV

Tabela: Viri financiranja	Delež v %	Skupaj v EUR	EUR v 2016	EUR v 2017
Evropski sklad za regionalni razvoj - ESRR	65,57	1000,00	0,00	1000,00
Občina Ravne - Lastna sredstva	34,43	525,00	0,00	525,00
SKUPAJ	100,00	1.525,00	0,00	1.525,00

6.1.4. Občina Črna na Koroškem

Tabela 9: Struktura stroškov po posameznih letih za Občino Črna na Koroškem, po stalnih cenah:

Tabela: Investicijski stroški - stalne cene	Delež v %	Skupaj v EUR	EUR v 2016	EUR v 2017
Gradnja in oprema	90,98	14.196,72	0,00	14.196,72
Nadzor	2,10	327,87	0,00	327,87
Dokumentacija	0	0,00	0,00	0,00
Drugi stroški	5,45	850,00	0,00	850,00
Obveščanje javnosti	1,47	229,51	0,00	229,51
Skupaj brez DDV	100	15.604,10	0,00	3.432,90
DDV	22	3.432,90	0,00	3.432,90
Skupaj z DDV	122	19.037,00	0,00	19.037,00

Tabela 10: Viri in dinamika investiranja po stalnih cenah v EUR za Občino Črna na Koroškem, z upoštevanjem DDV

Tabela: Viri financiranja	Delež v %	Skupaj v EUR	EUR v 2016	EUR v 2017
Evropski sklad za regionalni razvoj - ESRR	63,04	12.000,00	0,00	12.000,00
Občina Ravne - Lastna sredstva	36,96	7.037,00	0,00	7.037,00
SKUPAJ	100,00	19.037,00	0,00	19.037,00

6.2. PRIKAZ (NE)UPRAVIČENIH STROŠKOV

V nadaljevanju prikazujemo še tabelo stroškov glede na (ne)upravičen namen:

Tabela 11: (Ne)upravičeni stroški

VIRI SOFINANCIRANJA	Občinski proračun (skupaj Ravne, Prevalje, Mežica, Črna)	Evropski sklad za regionalni razvoj - ESRR	Skupaj
Upravičeni stroški investicije	56.171,31	95.000,00	151.171,31
Neupravičeni stroški (DDV)	12.357,69	/	12.357,69
SKUPAJ	68.529,00	95.000,00	163.529,00

7. OPREDELITEV TEMELJNIH PRVIN, KI DOLOČAJO PROJEKT (INVESTICIJO)

7.1. Strokovne priprave za pripravo DIIP-a

Pri pripravi in določanju vsebin DIIP-a smo upoštevali Uredbo o enotni metodologiji za pripravo in obravnavo investicijske dokumentacije na področju javnih financ (UL RS, št. 60/2006, 54/10, 27/16).

Za pripravo DIIP so bile uporabljene naslednje strokovne osnove:

- Spletna stran Občine Ravne na Koroškem, <http://www.ravne.si/>, Občine Prevalje, <http://www.prevalje.si/>, Občine Mežica, <http://www.mezica.si/>, Občine Črna na Koroškem, <http://www.crna.si/>, NIJZ <http://www.nijz.si/>, ZKSTM <http://www.zkstm.si/>,
- Regionalni razvojni program Koroške razvojne regije za obdobje 2014–2020,
- Načrt razvojnih programov – NRP Občine Ravne na Koroškem, Prevalje, Mežica, Črna na
- Popisi del za posamezne aktivnosti iz projekta

7.2. Lokacija

Lokacija del v okviru projekta »Spodbujanje trajnostne mobilnosti in urbana ureditev Mežiške doline« obsega naslednje parcelne številke:

Nadgradnja in dodatna postavitve izposojevalnih postaj s priključnimi stojali za kolesa

Naslov: Izposojevalnica na lokaciji v občini **Prevalje**

Katastrska občina: k.o. 884 – Farna vas

Parcelne številke: 256/4

Slika 9: Lokacija izposojevalne postaje s kolesi v Prevaljah



Naslov: Izposojevalnica na lokaciji občine **Črna na Koroškem**

Katastrska občina: k.o. Črna

- Parcelne številke: 61/42 – Rudarjevo, pri avtobusni postaji

Slika 10: Izposojevalna postaja pri avtobusni postaji



Katastrska občina: k.o. Črna

- Parcelne številke: 119/25 in 119/26 – pri Kulturnem domu Črna

Slika 11: Izposojevalna postaja pri Kulturnem domu Črna



Katastrska občina: k.o. Črna

- Parcelne številke: 564/2 – Pristava, pri stadionu NK Peca

Slika 12: Izposojevalna postaja - Pristava



Katastrska občina: k.o. Žerjav

- Parcelne številke: 96/1 in 96/2 – pri športnem igrišču

Slika 13: Izposojevalna postaja pri športnem igrišču



Naslov: Izposojevalnica na lokaciji Ravne na Koroškem

Katastrska občina: k.o. Dobja vas

- Parcelne številke: 184/4

Slika 14: Lokacija izposojevalne postaje s kolesi v Dobji vasi



Katastrska občina: k.o. Kotlje

- Parcelne številke: 94/3

Slika 15: Lokacija izposojevalne postaje s kolesi v Kotljah

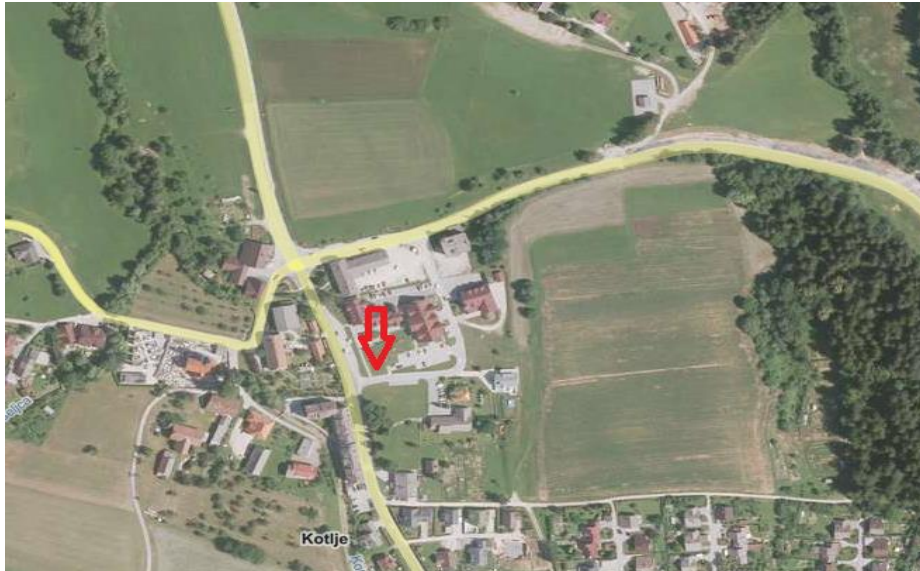

Postavitev samopostrežnih popravilnic koles (self-service)

Naslov: Samopostrežna popravilnica koles (self-service) na lokaciji občine Ravne na Koroškem

Naslov: Samopostrežne popravilnice koles (self-service) na 5 lokacijah Občine Ravne na Koroškem in sicer:

1. Lokacija Navrški vrh: Katastrska občina: k.o. Navrški vrh

Parcelna številka: 185 k.o. Navrški vrh

Slika 16: Lokacija samopostrežne popravilnice koles (self-service) – Navrški vrh



2. Lokacija Šrotnek: Katastrska občina k.o. Podgora
Parcelna številka: 24 k.o. Podgora

Slika 17: Lokacija samopostrežne popravjalnice koles (self-serve) – Šrotnek



3. Lokacija Strojna: Katastrska občina k.o. Strojna
Parcelna številka: 5/1 k.o. Strojna

Slika 18: Lokacija samopostrežne popravjalnice koles (self-serve) – Strojna

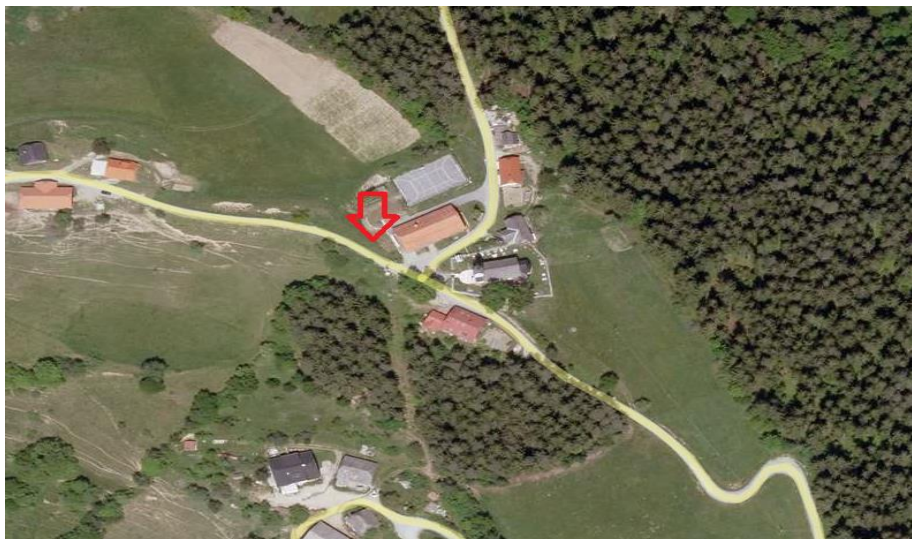

4. Lokacija Dobja vas: Dobja vas ob izposojevalnici koles; katastrska občina: Dobja vas
Parcelna številka: 184/4 k.o. Dobja vas

Slika 19: Lokacija samopostrežne popravjalnice koles (self-serve) – Dobja vas



5. Lokacija Brdinje - Kotlje počivališče ob kolesarski stezi; katastrska občina k.o. Preški vrh
Parcelna številka: 282/2 k.o. Preški vrh

Slika 20: Lokacija samopostrežne popravjalnice koles (self-serve) – Brdinje

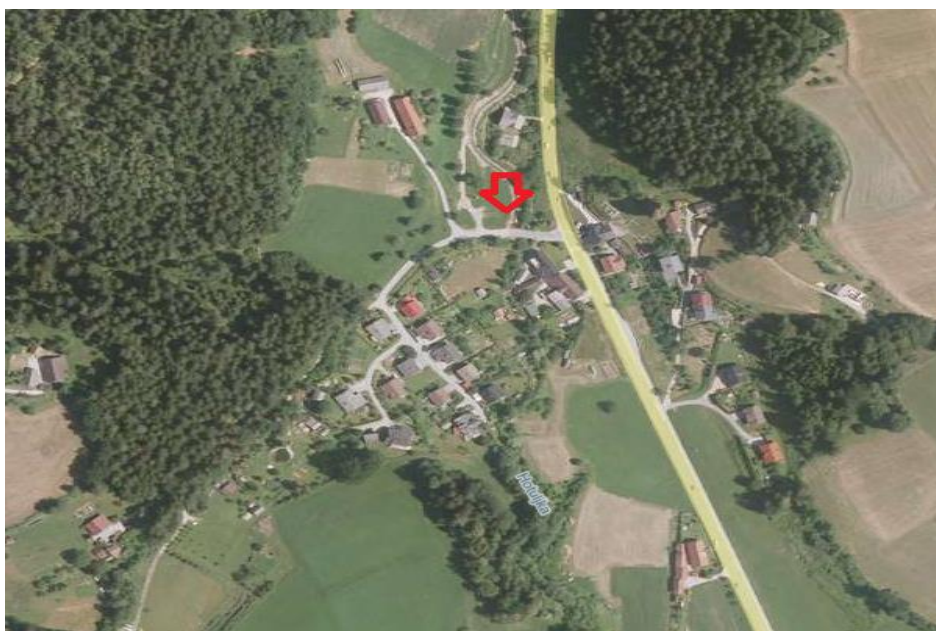

Dodatna postavitve električnih koles za starejše s polnilnicami

Naslov: Izposojevalnica električnih koles na lokaciji Ravne na Koroškem

Katastrska občina: k.o. Dobja vas in k.o. Kotlje

Parcelne številke: 184/4 k.o. Dobja vas in 94/3 k.o. Kotlje

Slika 21: Dodatna lokacija za el. kolesa – Dobja vas

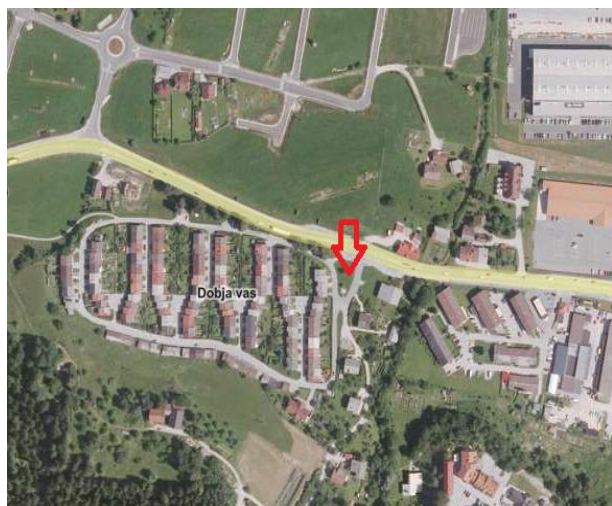

Slika 22: Dodatna lokacija za el. kolesa – Kotlje

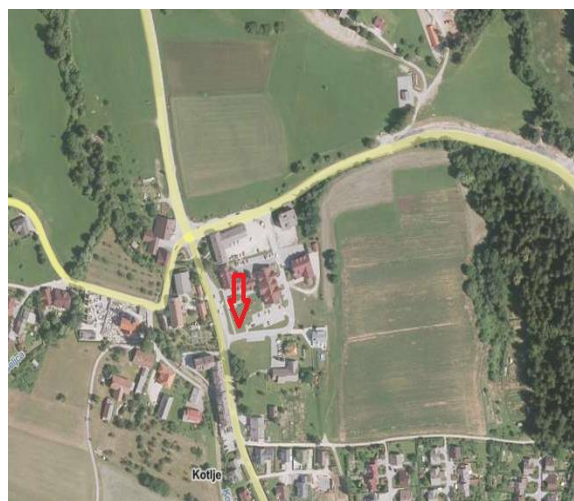

Naslov: Izposojevalnica električnih koles na lokaciji Prevalje

Katastrska občina: k.o. Farna vas

Parcelne številke: 256/4

Slika 23: Lokacija električnih koles v Prevaljah



Postavitev pumptrack poligona

Naslov: Pumptrack poligon na lokaciji Ravne na Koroškem

Katastrska občina: k.o. Ravne

Parcelne številke:100/13

Slika 24: Lokacija pumptrack poligona



Ureditev pešpoti znotraj naselij

Naslov: Ureditev pešpoti znotraj naselij v občini Črna na Koroškem - Rudarjevo

Katastrska občina: k.o. Črna

Parcelne številke: 61/42, 64/24, 73/27, 62, 103/2, 103/3, 560/19, 357/1

Slika 25: Lokacija ureditve pešpoti v občini Črna na Koroškem - Rudarjevo

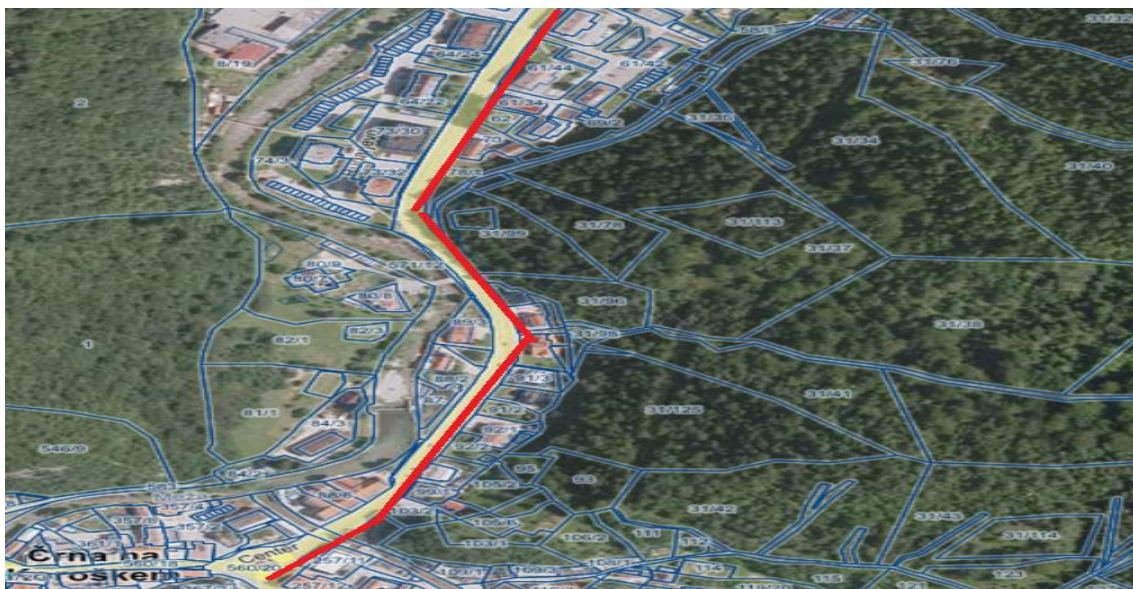

Naslov: Ureditev pešpoti znotraj naselij v občini Črna na Koroškem – OŠ Črna na Koroškem

Katastrska občina: k.o. Črna

Parcelne številke: 554/6, 179/2, 168/4, 167/7

Slika 26: Lokacija ureditve pešpoti v občini Črna na Koroškem – OŠ Črna na Koroškem

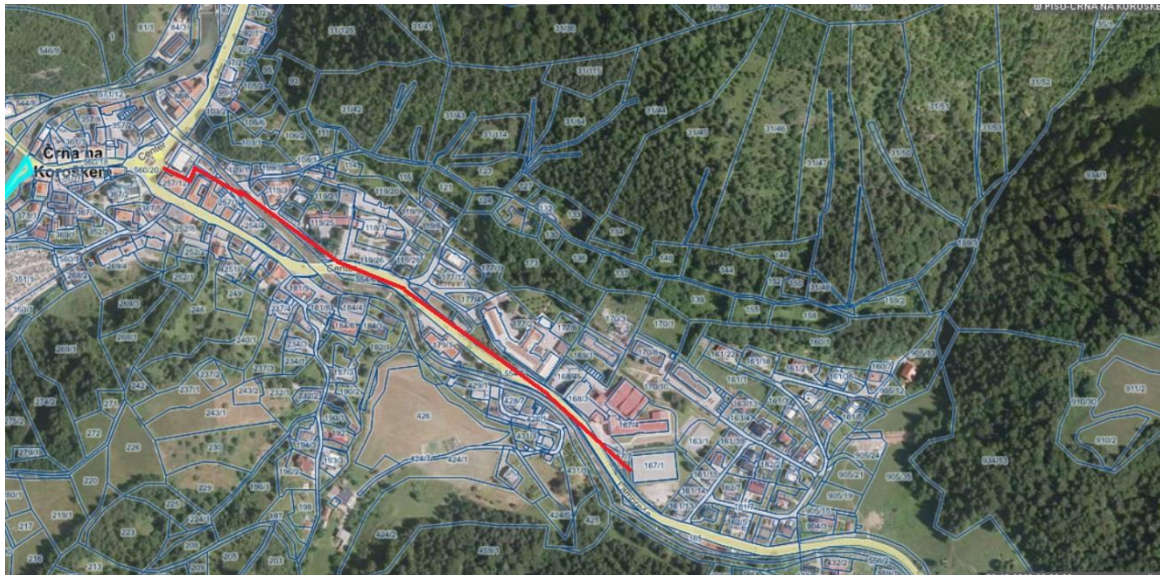

Naslov: Ureditev pešpoti znotraj naselij v občini Črna na Koroškem – Pristava

Katastrska občina: k.o. Črna

Parcelne številke: 564/2, 398, 414/1, 414/2, 420/3, 417, 422/2, 513/3

Slika 27: Lokacija ureditve pešpoti v občini Črna na Koroškem - Pristava



Naslov: Ureditev pešpoti znotraj naselij v občini Črna na Koroškem – Delavski dom Žerjav Mrdavsovo

Katastrska občina: k.o. Žerjav

Parcelne številke: 54/5, 234, 72, 74, 172, 196, 197, 222, 234, 223, 504, 507/2, 500, 2502, 508.

Slika 28: Lokacija ureditve pešpoti v občini Črna na Koroškem - Delavski dom Žerjav Mrdavsovo

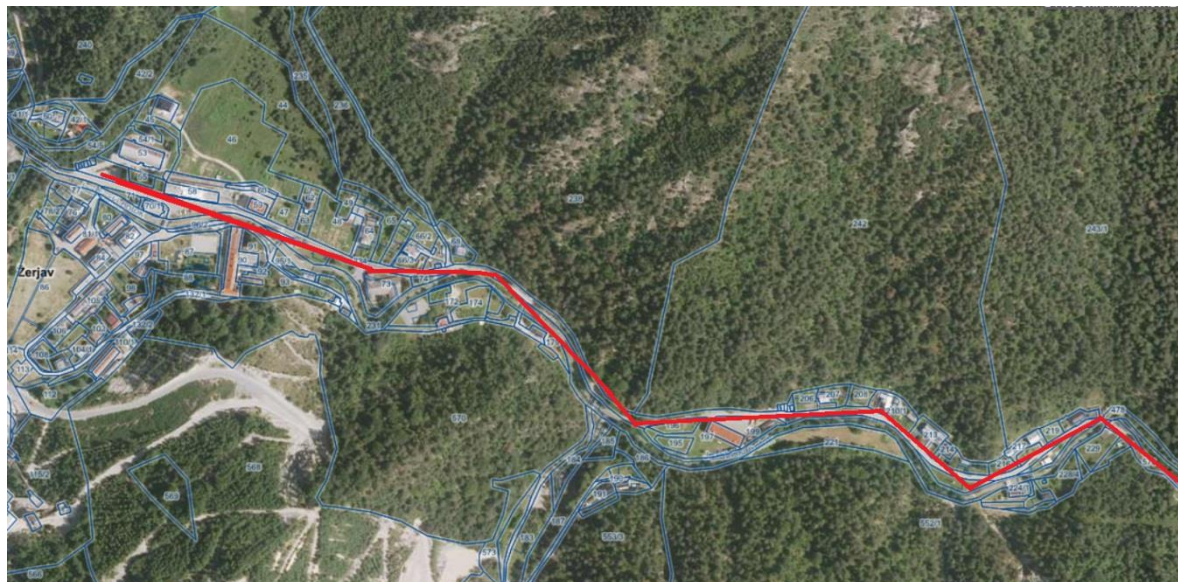

7.2. Okvirni obseg in specifikacija stroškov s časovnim načrtom izvedbe projekta

Predviden začetek del in zaključek del izvedbe projekta je v letu 2017.

Tabela 12: Vrednost investicije z upoštevanjem deleža lastnih sredstev po posamezni Občini in delež sofinanciranja:

VIRI SOFINANCIRANJA	Občinski proračun - Ravne	Občinski proračun - Prevalje	Občinski proračun - Mežica	Občinski proračun - Črna	Evropski sklad za regionalni razvoj - ESRR	Skupaj
Upravičeni stroški investicije	38.868,03	11.104,92	430,33	5.768,03	95.000,00	151.171,31
Neupravičeni stroški (DDV)	8.550,97	2.443,08	94,67	1.268,97	/	12.357,69
SKUPAJ	47.419,00	13.548,00	525,00	7.037,00	95.000,00	163.529,00

7.3. OKVIRNI TERMINSKI PLAN IZVEDBE PROJEKTA

Tabela 13: Terminski plan

Leto	Leto 2016												let 2017												let 2018												
	1	2	3	4	5	6	7	8	9	10	11	12	1	2	3	4	5	6	7	8	9	10	11	12	1	2	3	4	5	6	7	8	9	10	11	12	
Mesec																																					
Priprava DIIP-a																																					
Potrditev DIIP-a																																					
Oddaja vloge za sofinanciranje																																					
Javni razpis za izvajalca GOI del																																					
Podpis pogodbe z izvajalcem GOI del																																					
Izvedba del																																					
Programi, delavnice																																					
Skrajni rok za predložitev zahtevkov																																					

Investicija se bo izvajala v letu 2017.



OBČINA RAVNE NA KOROŠKEM

7.4. OPIS POMEMBNEJŠIH VPLIVOV INVESTICIJE V OKOLJE

Okoljska učinkovitost in učinkovitost izrabe naravnih virov

Glede na predvidene posege bo imela investicija dolgoročno pozitivne vplive na okolje. V nadaljnjih fazah izdelave dokumentacije bodo upoštevana naslednja izhodišča in preverjeni tudi vplivi na okolje. Glede na naravo gradnje se ne predvideva, da bi bila potrebna celovita presoja vplivov na okolje. Prav tako se ne predvidevajo negativni vplivi, zaradi katerih bi bila potrebna izdelava potrebnih poročil.

Tla in voda

Največji vpliv na tla bo v času, kjer se predvidevajo gradbena dela. V tem času obstaja sicer nevarnost, da zaradi nepredvidenih dogodkov ali neustreznega vzdrževanja gradbene in strojne mehanizacije pride do onesnaženja. Za preprečitev tega tveganja bodo pri organizaciji gradbišča sprejeti ustrezni ukrepi in zahteve po ustreznem vzdrževanju gradbene in strojne opreme, zato je to tveganje relativno nizko.

Zrak

Vpliv na zrak, v času, kjer so predvidena gradbena dela, se ne pričakuje povečane emisije izpušnih plinov in dvigovanje prahu s površine, ki je predmet investicije. Ocenjujemo, da vpliv ne bo velik.

Hrup

Obremenjevanje okolja s hrupom predvidoma ne bo občuten.

Pri obremenjevanju okolja s hrupom je potrebno upoštevati določila Uredbe o ocenjevanju in urejanju hrupa v okolju (Ur. list RS, št. 121/2004) ter Uredbe o mejnih vrednostih kazalcev hrupa v okolju (Ur. list RS, št. 105/2005, 34/2008, 109/2009, 62/2010).

Odpadki

Pravilnik o ravnanju z odpadki (Ur. list št 84/1998, 45/2000, 20/2001, 13/2003, 41/2004-ZVO-1, 34/2008) določa, da mora povzročitelj onesnaževanja upoštevati vsa pravila ravnanja z odpadki, ki so potrebna za preprečevanje ali zmanjševanje nastajanja odpadkov in njihovo varno odstranitev, če predelava ni mogoča. Izvajalec del bo ta pravilnik upošteval.

Projekt bo imel v fazi obratovanja pozitiven vpliv na varstvo okolja. Obremenitev okolja v času gradnje bo minimalna, saj bo za to področje posebna skrb in bo zavzetih vrsto ukrepov, ki bi preprečevali negativne vplive.

Projekt »Urbana ureditev Mežiške doline« upošteva izhodišča varstva okolja:

- ne vpliva na učinkovito izrabo naravnih virov,
- ne zmanjšuje okoljske učinkovitosti,
- zagotavlja trajnostno dostopnost,
- nima značaja investicije, pri kateri je potrebno utemeljevati zmanjševanje vplivov na okolje.

Varstvo okolja

Projekt bo imel v fazi obratovanja pozitiven vpliv na varstvo okolja. Obremenitev okolja v času gradnje bo minimalna, saj bo temu področju posvečena posebna skrb in bo zavzeta vrsta ukrepov, ki bodo preprečevali negativne vplive.

Trajnostna dostopnost

Predvidena investicija je usmerjena v povečano možnost izbire potovalnih navad vpliva tudi na načrtovanje mobilnosti v mestu.

Zmanjševanje vplivov na okolje

Glede na naravo gradnje se ne predvideva, da bi bila potrebna celovita presoja vplivov na okolje. Prav tako se ne predvidevajo negativni vplivi, zaradi katerih bi bila potrebna izdelava ustreznih poročil.

7.5. PREDVIDENI VIRI FINANCIRANJA

Predvideni viri financiranja so naslednji:

Tabela 14: Prikaz vrednotenja investicije

Viri financiranja	Delež v %	EUR v 2017
ESRR	58,09	95.000,00
Lastna sredstva – upravičeni stroški (vse Občine)	34,35	56.171,31
Lastna sredstva – neupravičeni stroški (vse Občine)	7,56	12.357,69
skupaj	100,0%	163.529,00

Viri financiranja	Delež v %	EUR v 2017
ESRR	58,09	95.000,00
Lastna sredstva skupaj (vse Občine)	41,91	68.529,00

7.6. EKONOMSKA UPRAVIČENOST PROJEKTA

Investicija prinaša veliko koristi tako na družbenem, razvojno-gospodarskem kot tudi na socialnem področju, tako da lahko vsekakor govorimo o njeni ekonomski učinkovitosti. Koristi in s tem upravičenost projekta prikazujemo s kvalitativnega vidika glede na že našteje tri segmente analize: glede na širši družbeni, razvojno gospodarski in socialni vidik.

Koristi, ki jih izvedba predmetnega projekta prinaša **na družbenem področju**:

- povečanje kakovosti življenja prebivalcev na predmetnem področju,
- povečanje privlačnosti področja mesta, kar ima pozitiven učinek predvsem na turizem in počutje prebivalcev.

Koristi, ki jih izvedba predmetnega projekta prinaša **na razvojno gospodarskem področju**:

- z implementacijo projekta se pričakuje rast prihodkov od turizma, v gostinstvu, trgovini in poslovnih dejavnostih,
- prihranek pri vzdrževanju.

Koristi, ki jih izvedba predmetnega projekta prinaša **na socialnem področju**:

- korist z naslova projekta vidimo tudi v možnosti dodatnega zaposlovanja v turizmu, gostinstvu, trgovini in poslovnih dejavnostih zaradi privlačnosti področja, kar vpliva na socialno strukturo prebivalstva.

Upravičenost investicije je dokazana z evidentiranjem splošnih koristi, ki jih omogoča izvedena investicija. Izvedba projekta ima nedvomno velike koristi, ki se kažejo v prihrankih pri porabi različnih virov, kot so npr. prihranki pri vzdrževanju, ipd.

Nedenarne koristi pa se navezujejo na uresničevanje ukrepov in smernic, ki so bile podane v različnih evropskih, državnih in lokalnih smernicah o povečanju kakovosti bivanja, posrednih dohodkov občine preko dejavnosti turizma, gostinska, trgovine, o zmanjšanju različnih škodljivih vplivov na okolje, o prispevku k varovanju okolja, o osveščanju ljudi, vzpodbujanju vrednot in okoljske ozaveščenosti.

Na podlagi analize ugotavljamo, da je izvedba investicije ekonomsko upravičena, saj prinaša koristi tako na družbenem področju kot tudi na razvojno gospodarskem ter socialnem področju.

Ob upoštevanju usmeritev in prispevka investicije k doseganju širših družbenih ciljev je investicija vsekakor sprejemljiva za izvedbo. Investitor ocenjuje, da z investicijo nihče ne izgublja.

8. UGOTOVITEV SMISELNOSTI IN MOŽNOSTI NADALJNJE PRIPRAVE INVESTICIJSKE, PROJEKTNE, TEHNIČNE IN DRUGE DOKUMENTACIJE S ČASOVNIM NAČRTOM

8.1. Potrebna investicijska dokumentacija

Uredba o enotni metodologiji za pripravo in obravnavo investicijske dokumentacije na področju javnih financ (URL RS 60/2006, 54/2010) v 4. členu določa mejne vrednosti za pripravo in obravnavo posamezne vrste investicijske dokumentacije po stalnih cenah z vključenim davkom na dodano vrednost in sicer:

1. za investicijske projekte z ocenjeno vrednostjo med 300.000 in 500.000 evrov najmanj dokument identifikacije investicijskega projekta;
2. za investicijske projekte nad vrednostjo 500.000 evrov dokument identifikacije investicijskega projekta in investicijski program;
3. za investicijske projekte nad vrednostjo 2.500.000 evrov dokument identifikacije investicijskega projekta, pred investicijska zasnova in investicijski program;
- 4. za investicijske projekte pod vrednostjo 300.000 eurov je treba zagotoviti dokument identifikacije investicijskega projekta, in sicer:**
 - a) pri tehnološko zahtevnih investicijskih projektih;
 - b) pri investicijah, ki imajo v svoji ekonomski dobi pomembne finančne posledice (na primer visoki stroški vzdrževanja);
 - c) kadar se investicijski projekti (so)financirajo s proračunskimi sredstvi.**

Pri projektih z ocenjeno vrednostjo pod 100.000 evrov se vsebina investicijske dokumentacije lahko ustrezno prilagodi (poenostavi), vendar mora vsebovati vse ključne prvine, potrebne za odločanje o investiciji in zagotavljanje spremljanja učinkov.

Če gre za več podobnih investicij ali druge smiselno povezane posamične ukrepe manjših vrednosti, se lahko skupina projektov združi v program (načrt investicijskega vzdrževanja, načrt nabav z obrazložitvami, in podobno), za katerega veljajo isti postopki in merila kot za posamičen investicijski projekt.

Če je bila izdelana in potrjena pred investicijska zasnova za celovit projekt in so cilji in ključne predpostavke iz celovitega projekta ostali nespremenjeni, ni treba ponovno izdelovati pred investicijske zasnove za posamezne investicijske projekte, čeprav njihova ocenjena vrednost presega 2.500.000 evrov.

Celotna ocenjena vrednost po stalnih cenah vključno z davkom na dodano vrednost za »Urbana ureditev Mežiške doline« znaša **163.529,00**. Glede na to, da je ocenjena vrednost po stalnih cenah pod vrednostjo 300.000 evrov je potrebno v skladu z Uredbo o enotni metodologiji za pripravo in obravnavo investicijske dokumentacije na področju javnih financ, izdelati Dokument identifikacije investicijskega projekta (DIIP).

Za potrebe izvedbe celotne investicije bo treba izdelati naslednjo dokumentacijo:

1. Investicijska dokumentacija :

- dokument identifikacije investicijskega projekta DIIP

2. Ostala dokumentacija :

- oddaja vloge za koriščenje sofinancerskih sredstev iz Programa razvoja podeželja Republike Slovenije 2014-2020
- razpisna dokumentacija za izvajalce del
- popisi del

