



# OBČINA ŠKOFJA LOKA

Oddelek za pravne zadeve in nepremično premoženje

Mestni trg 15, 4220 Škofja Loka ♦ T: 04 511 23 00 ♦ F: 04 511 23 01 ♦ E: [obcina@skofjaloka.si](mailto:obcina@skofjaloka.si) ♦ U: [www.skofjaloka.si](http://www.skofjaloka.si)

Številka: 478-64/2017

Datum: 04.09.2017

## OBČINSKEMU SVETU OBČINE ŠKOFJA LOKA

### ZADEVA: PREDLOG SKLEPA O UKINITVI STATUSA JAVNEGA DOBRA

Predlagatelj: mag. Miha JEŠE – ŽUPAN

#### I. UVOD IN PRAVNA PODLAGA

Zakon o graditvi objektov - ZGO-1 (Uradni list RS, št. 102/04 – uradno prečiščeno besedilo, 14/05 – popr., 92/05 – ZJC-B, 93/05 – ZVMS, 111/05 – odl. US, 126/07, 108/09, 61/10 – ZRud-1, 20/11 – odl. US, 57/12, 101/13 – ZDavNepr, 110/13 in 19/15) v 23. členu določa pogoje za ukinitvev statusa (grajenega) javnega dobra. Status (grajenega) javnega se odvzame z upravno odločbo, ki jo na podlagi sklepa občinskega sveta po uradni dolžnosti izda občinska uprava. Zahtevo za odvzem statusa poda župan. Zahteva mora biti obrazložena, priloženo pa ji mora biti dokazilo, da nepremičnina oz. njen del, ki ima pridobljen status, ne služi več namenu, zaradi katerega ji je bil status podeljen.

Na podlagi zgoraj citirane določbe 23. čl. ZGO-1 župan Občine Škofja Loka predlaga Občinskemu svetu Občine Škofja Loka, da se s predlaganim sklepom ukine status javnega dobra na naslednjih nepremičninah:

- parc. št. 1215 k.o. 2030 - SUHA, v izmeri 194 m<sup>2</sup>,
- parc. št. 941/4 k.o. 2034 - PUŠTAL, v izmeri 10 m<sup>2</sup>,
- parc. št. 941/6 k.o. 2034 - PUŠTAL, v izmeri 35 m<sup>2</sup>,
- parc. št. 941/7 k.o. 2034 - PUŠTAL, v izmeri 23 m<sup>2</sup>,
- parc. št. 941/9 k.o. 2034 - PUŠTAL, v izmeri 61 m<sup>2</sup>,
- parc. št. 942/3 k.o. 2034- PUŠTAL - del ki, ki bo po zaključenem postopku parcelacije imel samostojno parcelno številko 942/7, v izmeri 34 m<sup>2</sup>.

#### II. OBRAZLOŽITEV ZAHTEVE ZA UKINITEV STATUSA JAVNEGA DOBRA

##### 1. na nepremičnini parc. št. 1215 k.o. 2030 - SUHA

Na Občino Škofja Loka smo prejeli vlogo občana, s predlogom za menjavo parcele št. 402/98, k.o. 2031 - GODEŠIČ, za parcelo št. 1215, k.o. 2030 - SUHA. Po parceli št. 402/98, k.o. 2031 - GODEŠIČ, v izmeri 181 m<sup>2</sup>, ki je v lasti vlagatelja, poteka kategorizirana občinska javna pot JP 903991 "Gosteče - Godešič". Vlagatelj predlaga ureditev zemljiškoknjižnega

stanja na tej javni poti z menjavo nepremičnin in sicer za parcelo št. 1215, k.o. 2030 - SUHA, v izmeri 194 m<sup>2</sup>, ki ima status javnega dobra, nahaja pa se ob njegovi parceli št. 217. Po parceli št. 1215 ne poteka kategorizirana javna pot, kar vse izhaja iz priloženih DOF posnetkov in satelitskega posnetka .

Za mnenje glede ukinitve statusa javnega dobra je bila zaprosena Krajevna skupnost Trata, ki bo zadevo obravnavala in svoje mnenje podala še pred sejo pristojnega delovnega telesa občinskega sveta. Mnenje krajevne skupnosti bo zato predloženo naknadno

## **2. na nepremičnini parc. št. 941/4, k.o. 2034 - PUŠTAL**

Občina Škofja Loka želi urediti zemljiškoknjižno stanje na JP 901811 "Puštal 2 - Puštal 8". Del predmetne ceste predstavlja tudi parcela št. 125/13, k.o. 2034 - PUŠTAL, v izmeri 10 m<sup>2</sup>, ki je v lasti fizične osebe. Namesto odškodnine v denarju bi Občina Škofja Loka lastnici predmetne nepremičnine ponudila v menjavo parcelo št. 941/4, k.o. 2034 - PUŠTAL, prav tako v površini 10 m<sup>2</sup>, ki v naravi predstavlja dvorišče ob stanovanjskem objektu Puštal 6, Škofja Loka, kar vse je razvidno iz priloženega DOF posnetka.

Krajevna skupnost Škofja Loka - Mesto je zaprosilo za mnenje glede menjave parcel in ukinitve statusa javnega dobra obravnavala na 11. seji, dne 29.08.2017. Iz dopisa z dne 29.8.2017 izhaja, da se člani sveta KS strinjajo z menjavo parcel in nimajo zadržkov, iz česar se lahko sklepa, da daje svet KS pozitivno mnenje k ukinitvi statusa javnega dobra.

## **3. na nepremičninah parc. št. 941/6, 941/7 in 941/9, vse k.o. 2034 - PUŠTAL**

Na Občino Škofja Loka smo prejeli vlogo občanke za odkup dela parcele 941, k.o. Puštal, ki ima status javnega dobra. V vlogi navaja, da je solastnica sosednjih parcel št. 129/2 in \*25, k.o. Puštal in želi odkupiti del parcele 941, ki se nahaja med navedenima njenima parcelama. Ta del parcele 941 v naravi predstavlja vrt ob njeni stanovanjski hiši in se kot pot ne uporablja že najmanj 50 let. Ob ogledu, na katerem je bil prisoten tudi predsednik sveta KS Škofja Loka - Mesto, je bilo ugotovljeno, da celotni južni del parcele predstavlja funkcionalno zemljišče k sosednjim objektom in je delno tudi pozidan s škarpo in objektom (kot pot je neprehodno), zato bi bilo smiselno, da se status javnega dobra ukine na celotnem južnem delu parcele in ne samo na delu, kot je predlagala občanka. Zemljišče se nato ponudi v odkup lastnikom sosednjih zemljišč oz. lastnikom na parceli stoječih objektov, ki ga dejansko že uporabljajo. Pred izvedbo parcelacije je bilo pridobljeno tudi mnenje KS Škofja Loka - Mesto. Svet KS je zadevo obravnaval na seji in dne 7.9.2016 podal pozitivno mnenje k ukinitvi statusa javnega dobra na celotnem južnem delu parcele št. 941.

Na podlagi pozitivnega mnenja KS je bila izvedena parcelacija, na podlagi katere so med drugimi nastale tudi parcele št. 941/6, 941/7 in 941/9, vse k.o. 2034 - PUŠTAL, glede katerih je predlagana ukinitvev statusa javnega dobra.

## **4. na delu nepremičnine parc. št. 942/3, k.o. 2034 - PUŠTAL**

Na Občino Škofja Loka smo prejeli vlogo občana za odkup parcele št. 942/3, k.o. 2034 - PUŠTAL. Vlagatelj meji na parcelo in želi z odkupom povečati svoje funkcionalno zemljišče. Ker parcela meji na cesto, je bila naročena ureditev meje predmetne parcele. Na mejni obravnavi, dne 24.8.2017, je bilo ugotovljeno, da del parcele predstavlja cestno telo (bankino), zato je bila izvedena tudi parcelacija. Predmet ukinitve statusa javnega dobra je tako le del parcele št. 942/3, ki v naravi ne predstavlja dela ceste in bo po zaključeni parcelaciji imel samostojno parcelno številko 942/7.

Krajevna skupnost Škofja Loka - Mesto je zaprosilo za mnenje glede ukinitve statusa javnega dobra obravnavala na 11. seji, dne 29.08.2017. Iz dopisa z dne 29.8.2017 izhaja, da se člani sveta KS nimajo pripomb na ukinitvev javnega dobra na predmetni parceli, iz česar se lahko sklepa, da daje svet KS pozitivno mnenje k ukinitvi statusa javnega dobra.

### III. PREDLOG SKLEPA

Iz gornjih obrazložitvev izhaja, da nepremičnine, parc. št. 1215 k.o. 2030 - SUHA, 941/4, 941/6, 941/7 in 941/9, vse k.o. 2034 - PUŠTAL ter del parcel 942/3 k.o. 2034- PUŠTAL, ki bo po zaključenem postopku parcelacije imel samostojno parcelno številko 942/7, danes dejansko ne služijo javni rabi, zato je podeljen status javnega dobra na teh nepremičninah izgubil na svojem pomenu.

Glede na vse navedeno župan Občine Škofja Loka Občinskemu svetu Občine Škofja Loka predlaga, da se na predhodno navedenih nepremičninah statusa javnega dobra ukine ter da sprejme naslednji

#### s k l e p :

Občinski svet Občine Škofja Loka sprejme sklep o ukinitvi statusa javnega dobra na nepremičninah parc. št. 1215 k.o. 2030 - SUHA, 941/4, 941/6, 941/7, 941/9 in 942/3-del, ki bo po zaključenem postopku parcelacije imel samostojno parcelno številko 942/7, vse k.o. 2034 - PUŠTAL, v predloženem besedilu.

mag. Miha JEŠE  
ŽUPAN



#### PRILOGE:

- predlog Sklepa o ukinitvi statusa grajenega javnega dobra
- izpisek iz zemljiškega katastra - 6 x
- DOF posnetek parcel, katerim se ukinja status javnega dobra, s prikazom cest - 5 x
- mnenje krajevne skupnosti - 3 x
- \*mnenje sveta KS Trata bo predloženo naknadno
- prikaz sprememb po parcelaciji parcele št. 942/3, k.o. 2034 - PUŠTAL

## PREDLOG SKLEPA

Na podlagi 23. člena Zakona o graditvi objektov (Uradni list RS, št. 102/04 – uradno prečiščeno besedilo, 14/05 – popr., 92/05 – ZJC-B, 93/05 – ZVMS, 111/05 – odl. US, 126/07, 108/09, 61/10 – ZRud-1, 20/11 – odl. US, 57/12, 101/13 – ZDavNepr, 110/13 in 19/15) in 16. člena Statuta Občine Škofja Loka (Uradni list RS, št. 11/13 - uradno prečiščeno besedilo), je Občinski svet Občine Škofja Loka na svoji ..... redni seji, dne ....., sprejel:

### SKLEP

#### o ukinitvi statusa javnega dobra

##### 1. člen

Občinski svet Občine Škofja Loka je odločil, da se ukine status javnega dobra na naslednjih nepremičninah:

- parc. št. 1215 k.o. 2030 - SUHA, v izmeri 194 m<sup>2</sup>,
- parc. št. 941/4 k.o. 2034 - PUŠTAL, v izmeri 10 m<sup>2</sup>,
- parc. št. 941/6 k.o. 2034 - PUŠTAL, v izmeri 35 m<sup>2</sup>,
- parc. št. 941/7 k.o. 2034 - PUŠTAL, v izmeri 23 m<sup>2</sup>,
- parc. št. 941/9 k.o. 2034 - PUŠTAL, v izmeri 61 m<sup>2</sup>,
- parc. št. 942/3 k.o. 2034 - PUŠTAL - del ki, ki bo po zaključenem postopku parcelacije imel samostojno parcelno številko 942/7, v izmeri 34 m<sup>2</sup>.

##### 2. člen

Na nepremičninah iz prejšnjega člena pridobi lastninsko pravico Občina Škofja Loka, matična št. 5883318000, v deležu 1/1.

##### 3. člen

Po uveljavitvi tega sklepa občinska uprava Občine Škofja Loka izda ugotovitveno odločbo o ukinitvi statusa javnega dobra na nepremičninah iz 1. člena tega sklepa.

##### 4. člen

Po pravnomočnosti odločbe iz prejšnjega člena občinska uprava pošlje odločbo pristojnemu sodišču, ki po uradni dolžnosti, pri nepremičninah iz 1. točke tega sklepa, iz zemljiške knjige izbriše zaznambo o javnem dobru.

##### 5. člen

Sklep se objavi v Uradnem glasilu slovenskih občin in začne veljati naslednji dan po objavi.

V Škofji Loki, dne .....  
Številka: 478-064/2017

Župan Občine Škofja Loka:  
mag. Miha JEŠE



## IZRIS PARCELE

Parcela: katastrska občina 2030 SUHA številka parcele 1215

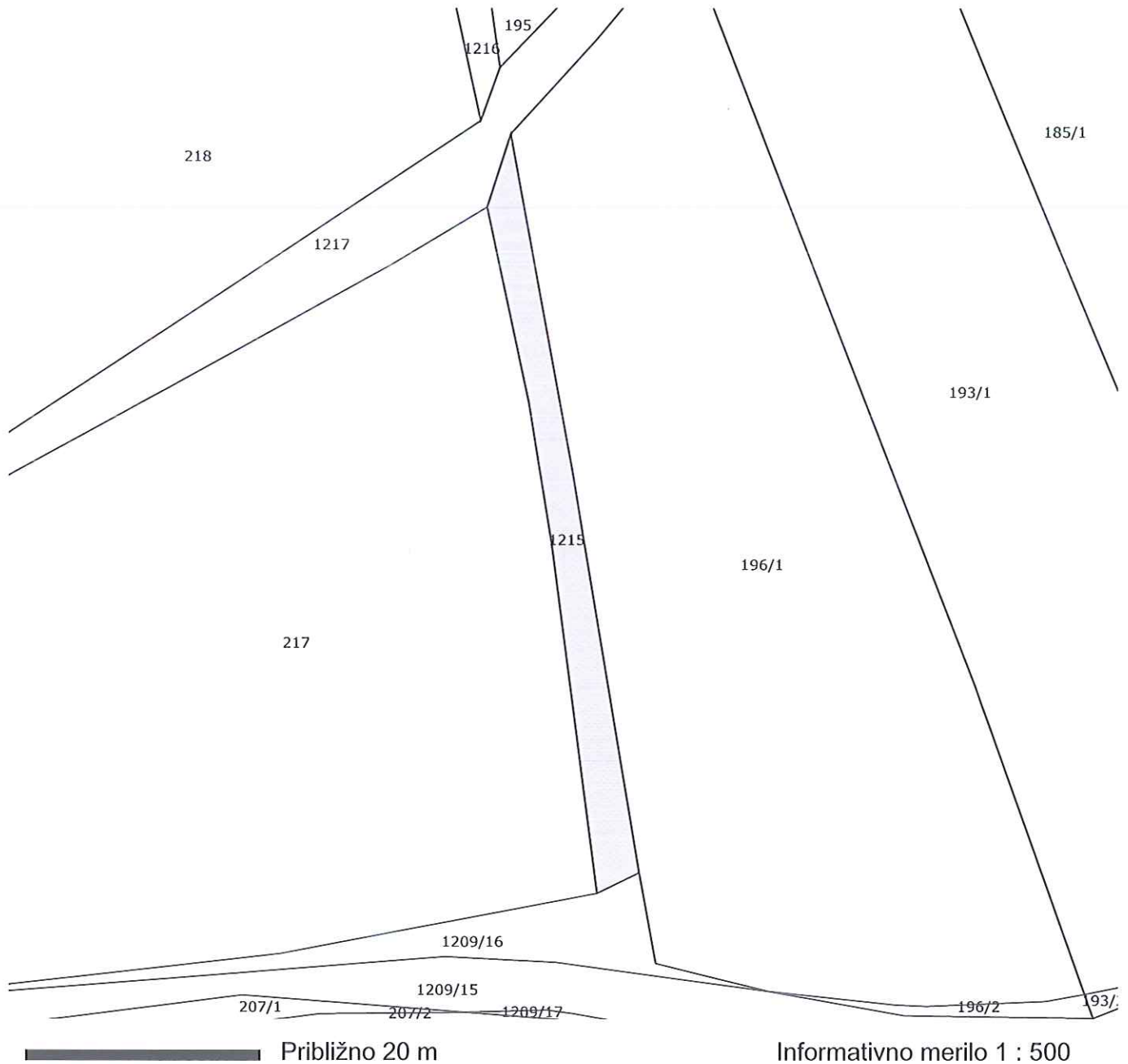

### Legenda oznak:

- Parcelna meja
- Meja parcelnega dela
- Meja katastrske občine

Stanje evidence zemljiškega katastra za izbrano parcelo na dan 01.09.2017

Vir podatkov: Geodetska uprava Republike Slovenije  
Transakcijska številka: 1100743680567  
Izris pripravil/-a: Polona Gortnar

Izris parcele je izdelan na podlagi evidence zemljiškega katastra, ki jo vodi Geodetska uprava RS in se ne šteje kot potrdilo v smislu 115. člena Zakona o evidentiranju nepremičnin (Uradni list RS, št. 47/2006 in nasl.) in Pravilnik o vrstah in vsebini potrdil iz zbirk geodetskih podatkov ter o načinu izkazovanja podatkov (Uradni list RS, št. 69/2012). Podatkov o mejah parcel ter numerično merilo iz tega izrisa se ne sme neposredno uporabljati za ugotavljanje poteka mej po podatkih zemljiškega katastra.

### Infrastruktura (vir Občina) > Cestno omrežje (BCP)

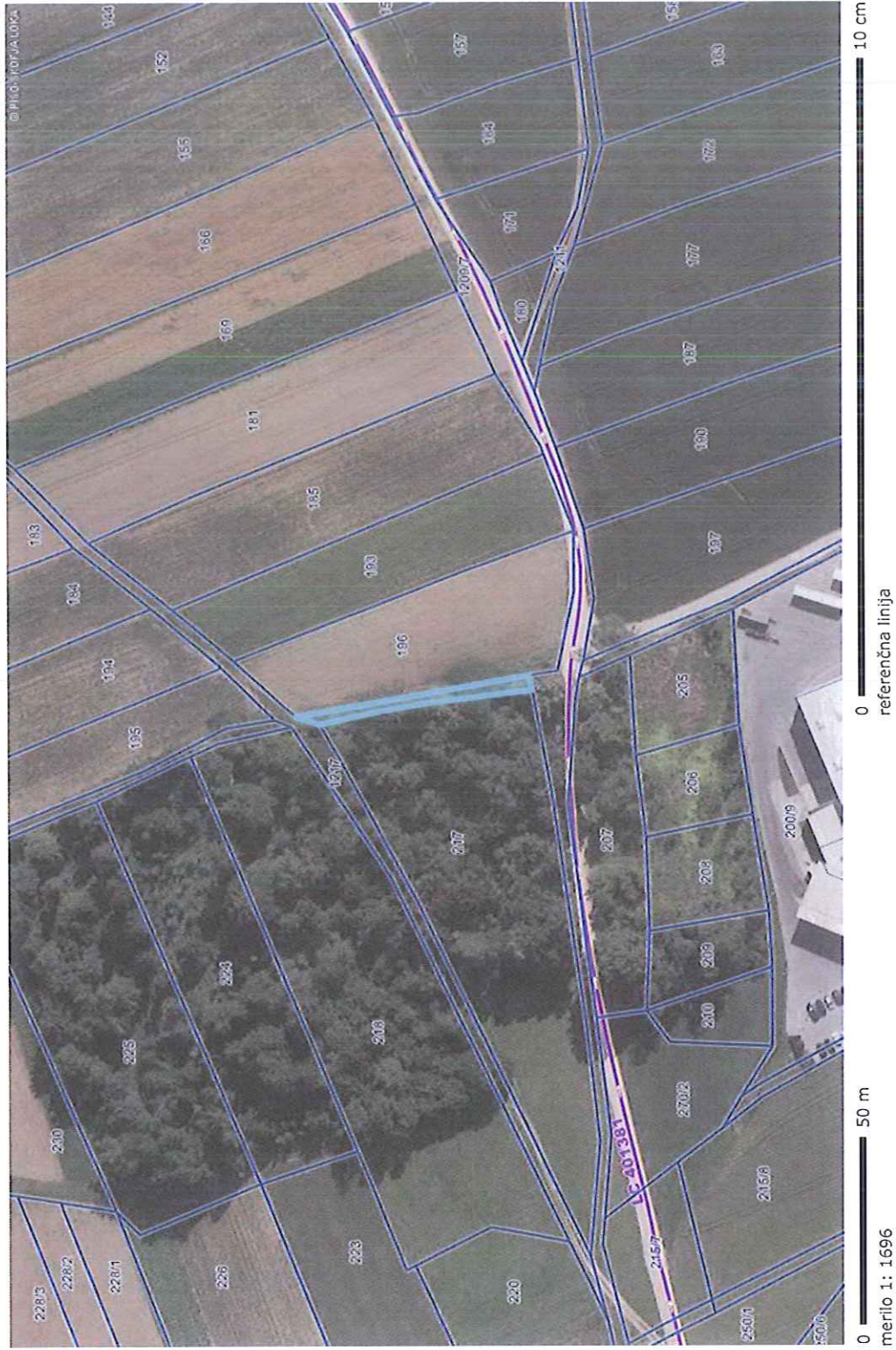

#### LEGENDA:

- Ceste**
- DRŽAVNE CESTE
  - AC - avtocesta
  - HC - hitra cesta
  - G1, G2, R1, R2, R3, RT
  - OBČINSKE CESTE
  - LZ - lokalne zbirne ceste
  - LK - lokalne krajevne ceste
  - LC - lokalne ceste
  - JP - javne poti
  - KJ - javne poti za kolesarje
  - LG - glavne mestne ceste
  - KAT- oznaka
  - ODSEK
  - Oznake cest**
  - KAT- oznaka
  - ODSEK
  - Gozdne ceste**
  - Gozdne ceste
  - Parcele**
  - št.

OZNAČENA PARCELA: katastrska občina: 2030-SUHA, parcela: 1215

<http://www.geoprostor.net/piso>; čas izpisa: 14. junij 2016 10:01:29; uporabnik: polona.gortnar@skofjaloka.si  
Numerično merilo je veljavno, če znaša dolžina referenčne linije 10 cm. Grafično merilo je veljavno v vsakem primeru.

© PISO-OBČINA ŠKOFJA LOKA

### Infrastruktura (vir Občina) > Cestno omrežje (BCP)



#### LEGENDA:

##### Ceste

- DRŽAVNE CESTE**
- AC - avtocesta
  - HC - hitra cesta
  - G1, G2, R1, R2, R3, RT
- OBČINSKE CESTE**
- LZ - lokalne zbirne ceste
  - LK - lokalne krajevne ceste
  - LC - lokalne ceste
  - JP - javne poti
  - KJ - javne poti za kolesarje
  - LG - glavne mestne ceste

KAT - oznaka

ODSEK

##### Oznake cest

KAT - oznaka

ODSEK

##### Gozdne ceste

Gozdne ceste

##### Parcele

št.

0 50 m  
merilo 1: 945

0 100 m  
referenčna linija

UZNAČENA PARCELA: katastrska občina: 2031-GODEŠIČ, parcela: 402/98



# IZRIS PARCELE

Parcela: katastrska občina 2034 PUŠTAL številka parcele 941/4

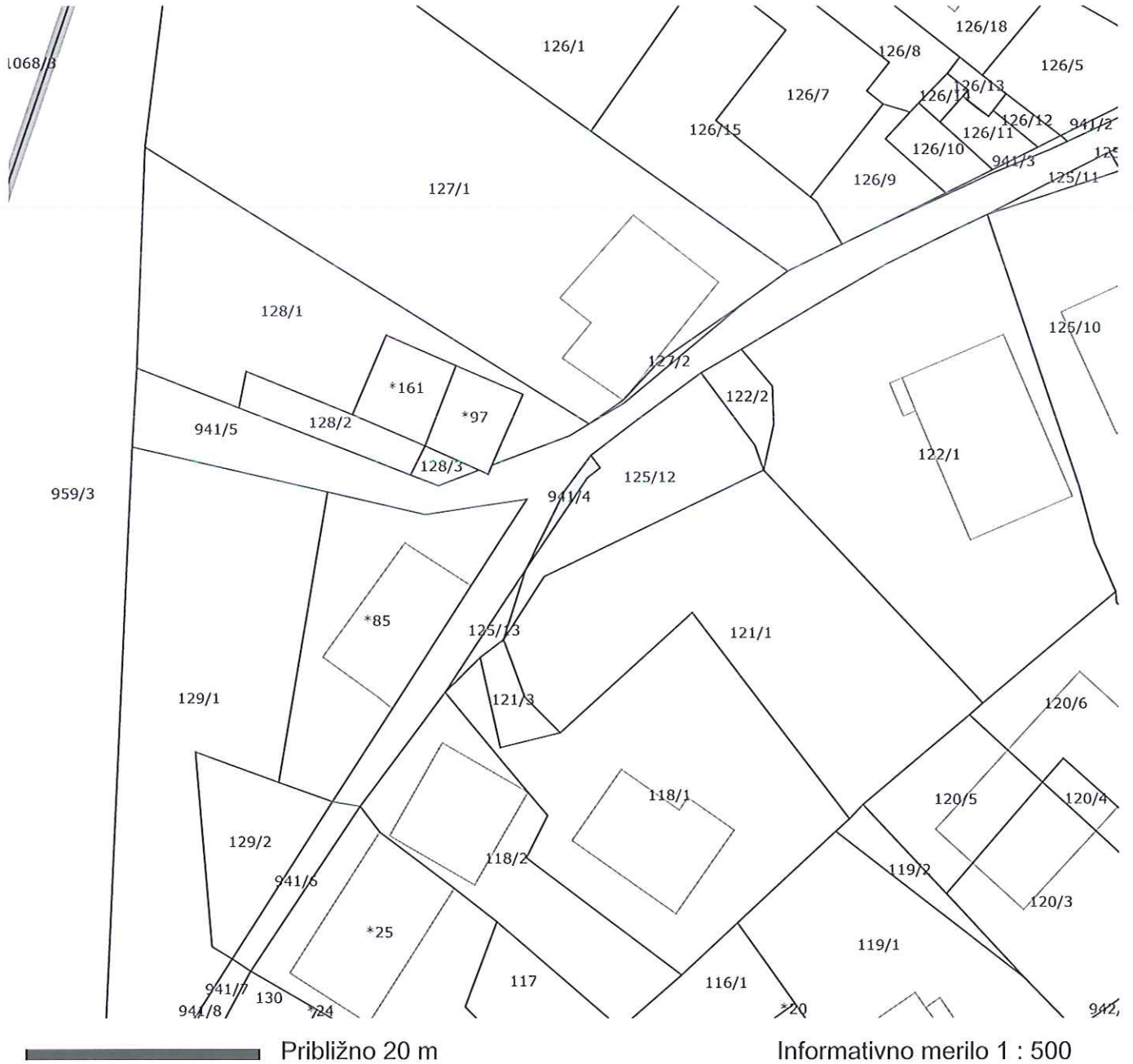

## Legenda oznak:

- Parcelna meja
- Meja parcelnega dela
- ▬ Meja katastrske občine

Stanje evidence zemljiškega katastra za izbrano parcelo na dan 01.09.2017

Vir podatkov: Geodetska uprava Republike Slovenije  
Transakcijska številka: 1100743680787  
Izris pripravil/-a: Polona Gortnar

Izris parcele je izdelan na podlagi evidence zemljiškega katastra, ki jo vodi Geodetska uprava RS in se ne šteje kot potrjeno v smislu 115. člena Zakona o evidentiranju nepremičnin (Uradni list RS, št. 47/2006 in nasl.) in Pravilnik o vrstah in vsebini potrdil iz zbirke geodetskih podatkov ter o načinu izkazovanja podatkov (Uradni list RS, št. 69/2012). Podatkov o mejah parcel ter numerično merilo iz tega izrisa se ne sme neposredno uporabljati za ugotavljanje poteka mej po podatkih zemljiškega katastra.



### Infrastruktura (vir Občina) > Cestno omrežje (BCP)

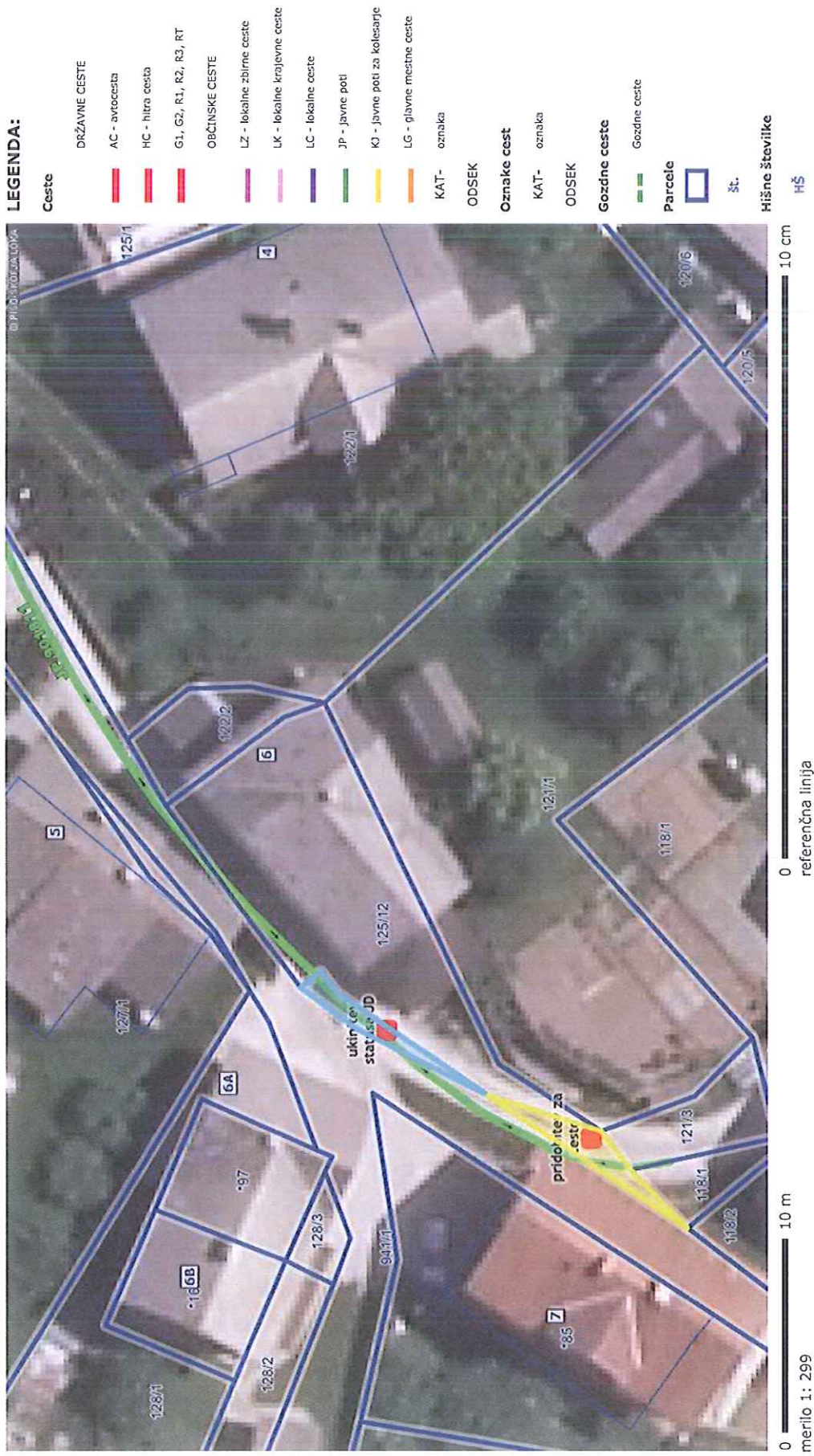

OZNAČENA PARCELA: katastrska občina: 2034-PUŠTAL, parcela: 941/4

Škofja Loka, 29. 8. 2017

Občina Škofja Loka  
Oddelek za pravne zadeve in nepremičninsko premoženje  
Mestni trg 15  
4220 Škofja Loka

		OBČINA ŠKOFJA LOKA ŠKOFJA LOKA
Projeto:	30-08-2017	SIG. ZNAK 1309
Vred:	-	Šifra:
Številna zadeva:	478-47/2017-2	



#### Mnenje parcela Puštal 941/4 – menjava

Člani sveta Krajevne skupnosti Škofja Loka – mesto so na 11. seji, 29. 8. 2017 obravnavali zaprosilo za mnenje v zvezi z menjavo parcel 125/13 za 941/4 in s tem ukinitev statusa javnega dobra za parcelo 941/4 k. o. 2034 – Puštal.

Člani sveta so sprejeli sklep:

št. 11/3: Člani sveta se strinjajo z menjavo parcel in nimajo zadržkov.

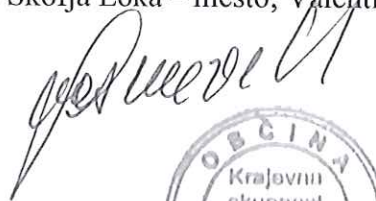
Predsednik KS Škofja Loka – mesto; Valentin Jesenovec

## IZRIS PARCELE

Parcela: katastrska občina 2034 PUŠTAL številka parcele 941/6



Približno 20 m

Informativno merilo 1 : 500

### Legenda oznak:

- Parcelna meja
- Meja parcelnega dela
- Meja katastrske občine

Stanje evidence zemljiškega katastra za izbrano parcelo na dan 01.09.2017

Vir podatkov: Geodetska uprava Republike Slovenije  
Transakcijska številka: 1100743681019  
Izris pripravil/a: Polona Gortnar

Izris parcele je izdelan na podlagi evidence zemljiškega katastra, ki jo vodi Geodetska uprava RS in se ne šteje kot potrdilo v smislu 115. člena Zakona o evidentiranju nepremičnin (Uradni list RS, št. 47/2006 in nasl.) in Pravilnik o vrstah in vsebini potrdil iz zbirk geodetskih podatkov ter o načinu izkazovanja podatkov (Uradni list RS, št. 69/2012). Podatkov o mejah parcel ter numerično merilo iz tega izrisa se ne sme neposredno uporabljati za ugotavljanje poteka mej po podatkih zemljiškega katastra.

## IZRIS PARCELE

Parcela: katastrska občina 2034 PUŠTAL številka parcele 941/7

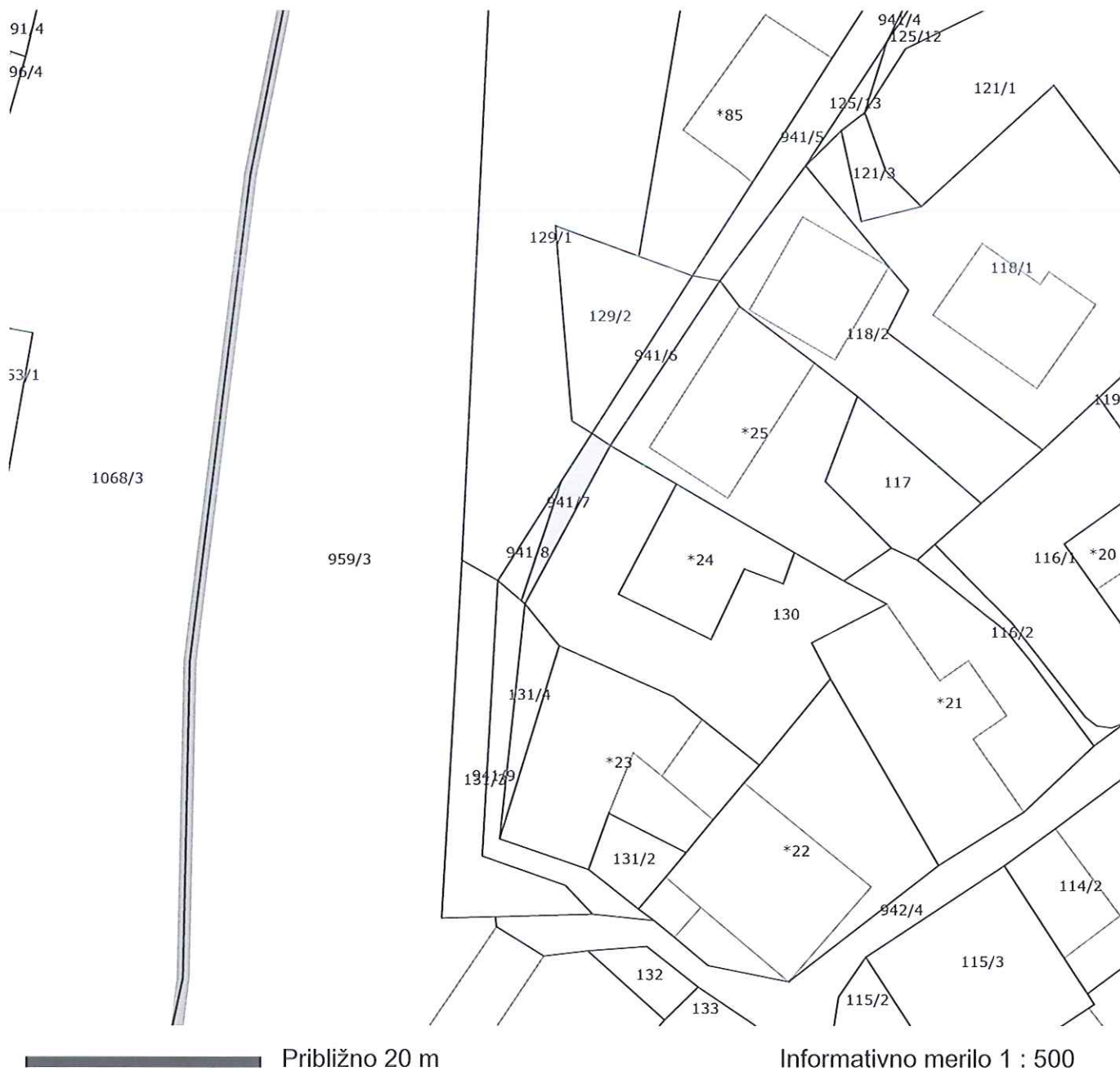

### Legenda oznak:

- Parcelna meja
- Meja parcelnega dela
- ▬ Meja katastrske občine

Stanje evidence zemljiškega katastra za izbrano parcelo na dan 01.09.2017

Vir podatkov: Geodetska uprava Republike Slovenije  
Transakcijska številka: 1100743681181  
Izris pripravil/-a: Polona Gortnar

Izris parcele je izdelan na podlagi evidence zemljiškega katastra, ki jo vodi Geodetska uprava RS in se ne šteje kot potrdilo v smislu 115. člena Zakona o evidentiranju nepremičnin (Uradni list RS, št. 47/2006 in nasl.) in Pravilnik o vrstah in vsebini potrdil iz zbirk geodetskih podatkov ter o načinu izkazovanja podatkov (Uradni list RS, št. 69/2012). Podatkov o mejah parcel ter numerično merilo iz tega izrisa se ne sme neposredno uporabljati za ugotavljanje poteka mej po podatkih zemljiškega katastra.

## IZRIS PARCELE

Parcela: katastrska občina 2034 PUŠTAL številka parcele 941/9



### Legenda oznak:

- Parcelna meja
- Meja parcelnega dela
- ▬ Meja katastrske občine

Stanje evidence zemljiškega katastra za izbrano parcelo na dan 01.09.2017

Vir podatkov: Geodetska uprava Republike Slovenije  
Transakcijska številka: 1100743681386  
Izris pripravil/-a: Polona Gortnar

Izris parcele je izdelan na podlagi evidence zemljiškega katastra, ki jo vodi Geodetska uprava RS in se ne šteje kot potrdilo v smislu 115. člena Zakona o evidentiranju nepremičnin (Uradni list RS, št. 47/2006 in nasl.) in Pravilnik o vrstah in vsebini potrdil iz zbirke geodetskih podatkov ter o načinu izkazovanja podatkov (Uradni list RS, št. 69/2012). Podatkov o mejah parcel ter numerično merilo iz tega izrisa se ne sme neposredno uporabljati za ugotavljanje poteka mej po podatkih zemljiškega katastra.



Občina Škofja Loka  
Oddelek za stavbna zemljišča  
Mestni trg 15  
4220 Škofja Loka



OBČINA  
ŠKOFJA LOKA  
ŠKOFJA LOKA

Prejeto:	07-09-2016	SIG. ZNAK:	1301
Vred.:	-	Pril.:	-
Številka zadeve: 478-65/2016-3			

Vaš znak:  
478-65/2016

Vaš datum:  
05.09.2016

Naš znak:  
05.09.2016

Naš datum:  
7. september 2016

**Zadeva: Zaposilo za mnenje**

Svet Krajevne skupnosti Škofja Loka – mesto, je na svoji redni seji obravnaval zaposilo za mnenje glede ukinitve statusa javnega dobra na delu parcele št. 941, k.o. Puštal, kot jo predlaga vlagateljica oz. za celotni južni del parcele 941, k.o. Puštal. Javno dobro se ne uporablja kot pot, temveč predstavlja funkcionalno zemljišče k sosednjim objektom. Sprejeli so:

SKLEP št. 8/4: Krajevna skupnost Škofja Loka – mesto daje pozitivno mnenje k ukinitvi statusa javnega dobra na delu parcele št. 941, k.o. Puštal, kot jo predlaga vlagateljica oz. za celotni južni del parcele 941, k.o. Puštal.



Predsednik sveta KS  
Valentin Jesenovec



# IZRIS PARCELE

Parcela: katastrska občina 2034 PUŠTAL številka parcele 942/3



## Legenda oznak:

- Parcelna meja
- Meja parcelnega dela
- Meja katastrske občine

Stanje evidence zemljiškega katastra za izbrano parcelo na dan 01.09.2017

Vir podatkov: Geodetska uprava Republike Slovenije  
Transakcijska številka: 1100743681795  
Izris pripravil/-a: Polona Gortnar

Izris parcele je izdelan na podlagi evidence zemljiškega katastra, ki jo vodi Geodetska uprava RS in se ne šteje kot potrjeno v smislu 115. člena Zakona o evidentiranju nepremičnin (Uradni list RS, št. 47/2006 in nasl.) in Pravilnik o vrstah in vsebini potrdil iz zbirke geodetskih podatkov ter o načinu izkazovanja podatkov (Uradni list RS, št. 69/2012). Podatkov o mejah parcel ter numerično merilo iz tega izrisa se ne sme neposredno uporabljati za ugotavljanje poteka mej po podatkih zemljiškega katastra.



**Začetni prikaz**

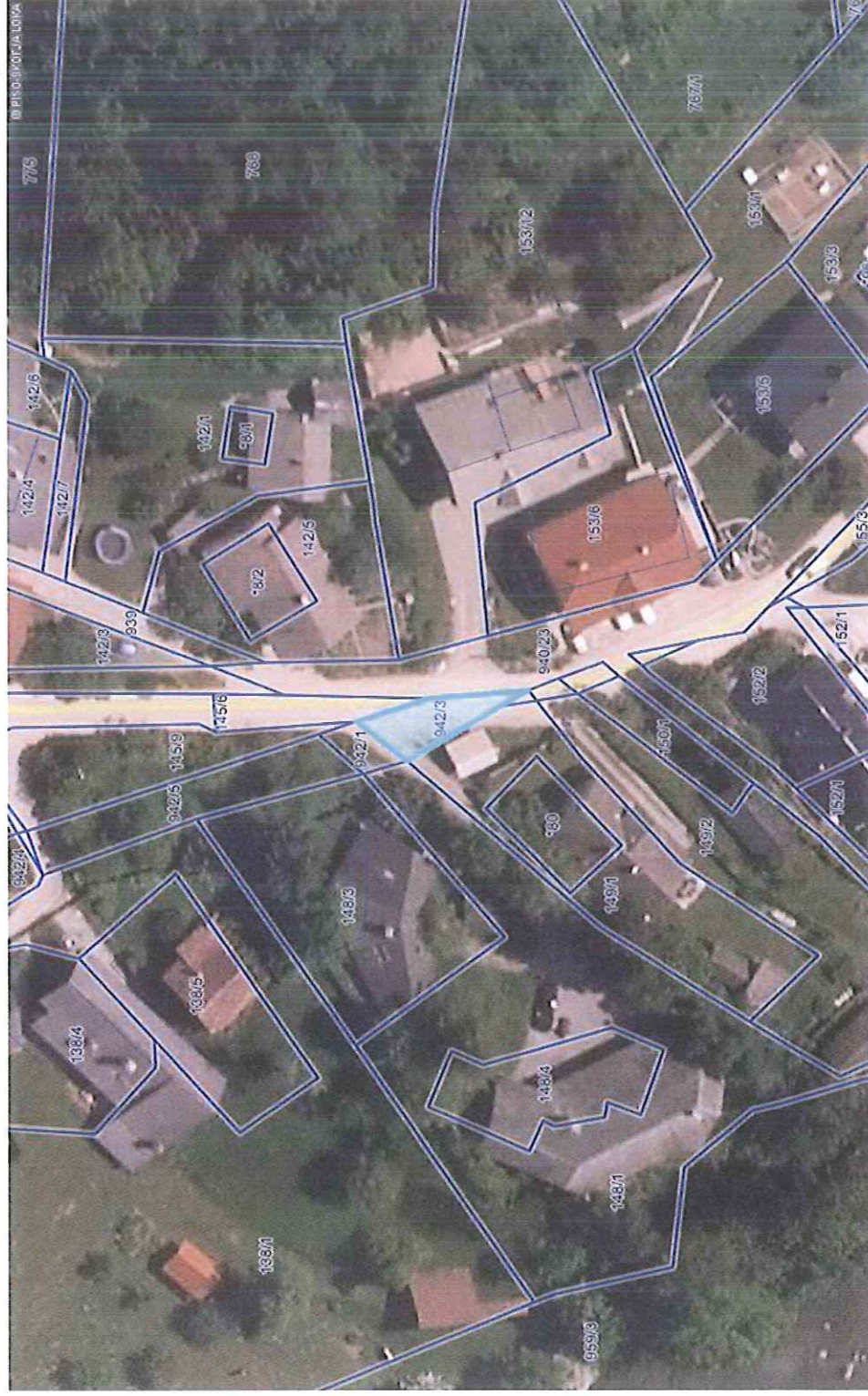

10 cm

OZNAČENA PARCELA: katastrska občina: 2034-PUŠTAL, parcela: 942/3

## SKICA

merilo: ~ 1 : 250

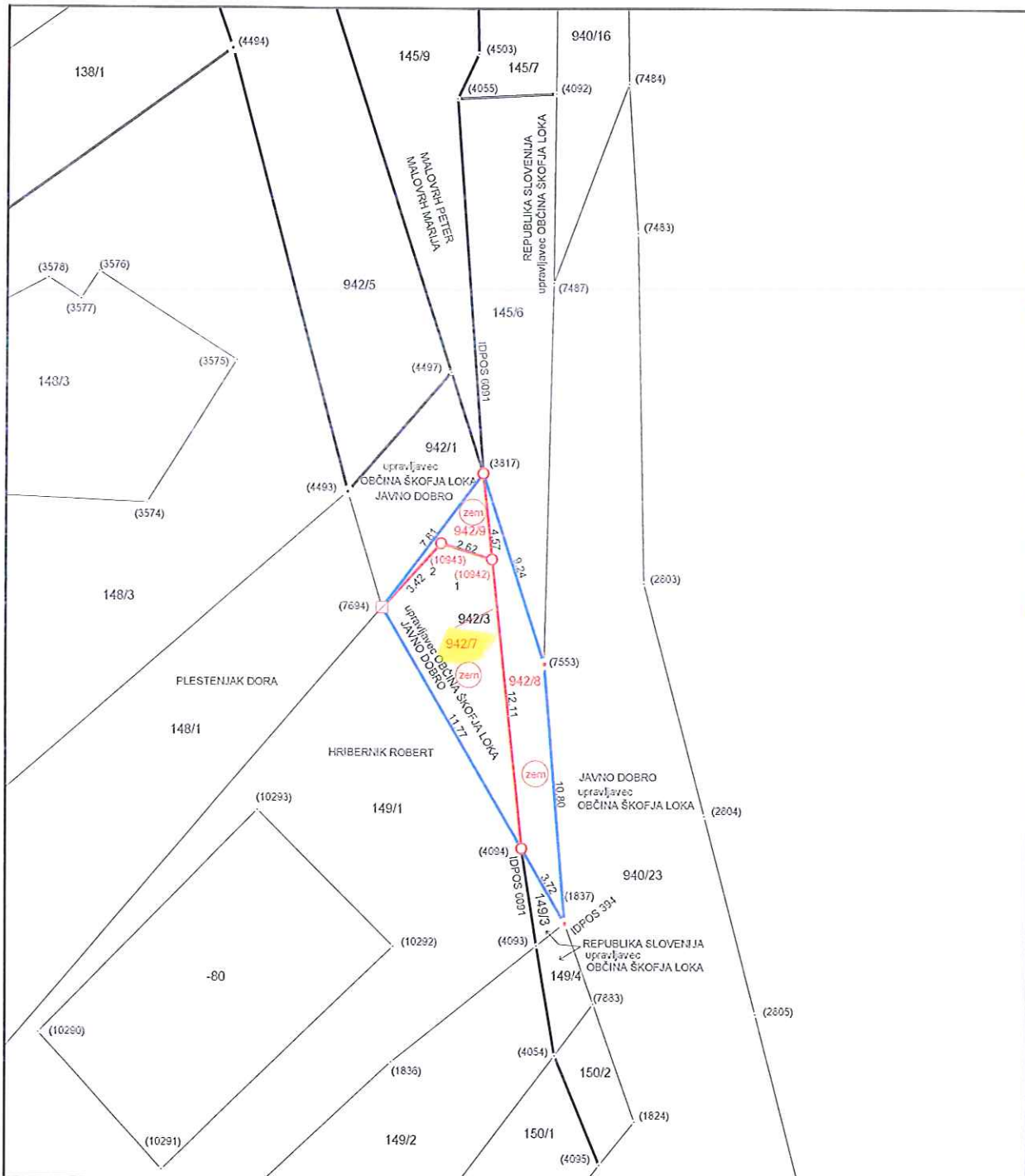

datum zaključka izdelave skice: 28. avgust 2017

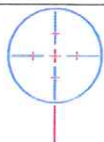

GEODETI d.o.o., Grosuplje

Taborska cesta 4, Grosuplje  
 Tel (01)7860-797, Fax (01)7860-796  
 E-mail: info@geodeti.si  
 http://www.geodeti.si

izdelal: Rok Jurkovič, inž. geod.

**GEODETI**.d.o.o.  
**GROSUPLJE**  
 TABORSKA CESTA 4 1

Škofja Loka, 29. 8. 2017

Občina Škofja Loka  
Oddelek za pravne zadeve in nepremičninsko premoženje  
Mestni trg 15  
4220 Škofja Loka

		OBČINA ŠKOFJA LOKA ŠKOFJA LOKA
Prejeto:	30-08-2017	SIG. ZNAK: 1301
Vred.:		
Številka zadeve:	478-61/2015-4	

#### Mnenje parcela Puštal 942/3 – odkup

Člani sveta Krajevne skupnosti Škofja Loka – mesto so na 11. seji, 29. 8. 2017 obravnavali zaprosilo za mnenje v zvezi s prodajo parcele 942/3 k. o. 2034 - Puštal in s tem ukinitvev statusa javnega dobra za parcelo 942/3 .

Člani sveta so sprejeli sklep:

št. 11/4: Člani sveta nimajo pripomb na ukinitvev javnega dobra na parceli 942/3.

Predsednik KS Škofja Loka – mesto; Valentin Jesenovec

